LA NACION

EDICION DE 22 PAGINAS

...io XLI—Núm. 14005 — Buenos Aires, Viernes 3 de Junio de 1910 — Redacción y Administración, San Martín 344 y 350

LA NACION

DICIONES DE LA SUBSCRIPCION

Tarifa

	Capital	Interior	Exterior
1 mes.	$ 1.70	$ 2.00	$ oro 2.00
3 meses.	" 5.00	" 6.00	" " 6.00
6 meses.	" 10.00	" 12.00	" " 12.00
9 meses.	" 15.00	" 18.00	" " 18.00
1 año.	" 20.00	" 24.00	" " 24.00
...úm. del día	" 0.07	—	—

La NACION se envía directamente por correo á toda persona que la pida acompañando el importe correspondiente. Los pedidos para el interior de la república se atenderán por cualquier número de días á razón de 0.08 $ cada ejemplar.

Los precios de la subscripción por un mes están especificados en el cuadro que antecede. Dichas subscripciones podrán comenzar y terminar en cualquier época, aunque para facilitar la contabilidad se ruega á los señores suscriptores procuren que los vencimientos sean en una de estas cuatro fechas: marzo 31, junio 30, septiembre 30 ó diciembre 31.

Exhibiendo el recibo del último mes queda el derecho á la inserción de un aviso y ofreciendo el ofrecimiento servicio doméstico gratis.

Sucursales de LA NACION

En París: Avenue de l'Opéra 32.
En La Plata: Calle 48 número 32.
En Bahía Blanca: O'Higgins 572.
En el Rosario: San Martín 23.
En Córdoba: San Martín 935.

Biblioteca de LA NACION

La lectura al alcance de todos

Aparece los días 4, 11, 18 y 25 de cada mes

A LA VENTA

LOS VOLUMENES PUBLICADOS

MAÑANA

MEMORIAS

DE

GARIBALDI

AUTO-BIOGRAFIA

TOMO SEGUNDO

El famoso campeón mundial de la república continúa y termina en este volumen el relato de su vida militar, que se desarrolla en difíciles momentos de la organización política del Brasil, Uruguay, Italia y Francia. Estas «Memorias» exponen en su segundo y tercer período los hechos del célebre guerrero en Italia y en Francia; y las dramáticas peripecias y los incidentes pintorescos que comprende esta obra, escrita en estilo sencillo y animado, la hacen tan interesante para los que estudian la historia y el arte de la guerra como para los que se deleitan en la lectura de novelas impresionantes.

INDICADOR

Precio del oro

Tipo corriente en plaza 227.27 %.
Un peso nacional vale 0.44 gr. oro.
Un argentino (5 $ oro) vale 11.36 $ m/n.
Un peso oriental vale 2.48.4 $ m/n.
Una libra esterlina vale 11.45 $ m/n.
Un napoleón (20 francos) vale 9 $ m/n.

Correspondencia á salir

JUNIO—

...Paco, San Ju... de Lu... to, Bahía, Pernambuco, Río de Janeiro, Montevideo y Santos, por *Ortega*, á las 8 p. m., sin alcance.
...para San Vicente, Bahía y Génova, por *Umbría*, á las 8 a. m., sin alcance.
...para Montevideo, Santos y Río de Janeiro, Dakar y Lisboa, por *Arlanza*, á las 8 a. m., con franqueo doble á las 8 p. m.
...para San Vicente, Bahía y Génova, por *Regina Elena*, á las ... m., con franqueo doble, á las 8 p. m.
...para Montevideo, Santos y Río de Janeiro, por *Pampa*, á las 10 a. m., con franqueo doble á las 8 de la tarde.
...para los puertos de la costa sur hasta Puerto Madryn, por *Sarmiento*, á las 8 a. m.
...para Santos, Río de Janeiro, Santa Cruz de Tenerife, Barcelona y Génova, por *Argentina*, á las 8 a. m., sin alcance.
...para Río de Janeiro, Dakar y Lisboa, por *Oxfordshire*, á las 10 a. m., sin alcance.
...para Génova, por *Indiana*, á las 8 a. m., sin alcance.

Juzgados de paz y ...aldías

Sección 1a., Lavalle 461; ...Moreno 830; 2a., Suipacha 726; 4a., Méjico 984; 5a., Viamonte 1088; 6a., Entre Ríos 27; 7a., Cangallo 1870; 8a., Venezuela 2016; 9a., Paso 475; 10a., Jujuy 1076; 11a., Bulnes 10; 12a., Armonía 8051; 13a., Charcas 67; 14a., Cochabamba 437; 15a., Rodríguez Peña 1183; 16a., Libertad 1030; 17a., Sadi Carnot 1158; 18a., Independencia 1440; 19a., Arsenio del Valle 1562; 20a., Del Crucero 1038; 21a., Anchorena 1185; 22a., Santa Fe 5081; 24a., Juramento 2375; 24a., San Carlos 3938; 25a., Unión 2262 (Flores); 26a., Candelaria 268; 27a., Garay 1868; 28a., Rioja 379; 29a., Alcarce 1471; 30a., Barracas 295; 31a., Malabia 291; 32a., Isabel la Católica 1661.

Comisarías

1a., 25 de Mayo 567; 2a., Bolívar 668; 3a., Corrientes 1158; 4a., Tacuarí 762; 5a., Lavalle 3726; 6a., Solís 340; 7a., Lavalle 3623; 8a., Belgrano 2276; 9a., Cuyo 3673; 10a., Urquiza 5150; 11a., Río de Janeiro 492; 12a., Rivadavia 5150 (Caballito); 13a., Arcos 1030; 14a., Bolívar 1411; 15a., La Herdad 261; 16a., Lima 1682; 17a., Charcas 2844; 18a., San Juan 1747; 19a., Alvarez 2367; 20a., Cochabamba 2673; 21a., Triunvirato 656; 22a., Azopardo y Chile; 23a., Rivera Indarte 50; 24a., Pinzón 454; 26a., Chivilcoy 56; 26a., Montes de Oca 2698; 27a., Santa Fe 5262; 28a., Vélez Sarsfield 170; 29a., Cabildo 2248; 30a., Patricios 1858; 31a., Guanacache 558; 32a., Vieytes 1567; 33a., Colegiales 3751; 34a., Caseros 2774; 35a., Tres Sargentos 27...; 36a., Esquina 169; 37a., Camino San Martín 4119; 38a., Nuevo Pueblo 1...; 39a., Cabildo y Republiquetas; 40a., Cuzco entre Francisco de Veda y Bindo...

Guardia de seguridad, Palermo, Bosch, A. Fernández), destacamento Lorea de la guardia de seguridad, Alsina 1332 al 66; alcaldía 2a. división, 24 de Noviembre 63; alcaldía 3a. división, Peña 289; asilo San Miguel, Río Bamba 542; cuerpo central de bomberos, Belgrano 1555; destacamento de bomberos, Flores, Coronel Fabián 2255; Belgrano, Obligado 2256; Boca, Almirante Brown y Pedro Mendoza; caballerizas: Lorea, Alsina 1332 al 66; Norte, Triunvirato 650; Boca, Patricios 1560; escuela de agentes, Rosario y José María Moreno.

Asistencia pública

Oficina de guardia—Esmeralda 66.
Casas de socorro—Nueva Pompeya, Caseros 2450; Las Heras, Cabildo 390; San Carlos, Río de Janeiro 302; Villa Devoto; San Bernardo, Serrano 935; Santa Lucía, General Hornos 1787; José M. Bosch, Garay 3232; Liniers, Nuevos Mataderos.
Vacuna—(Oficina central), Carlos Pellegrini núm. 343.
Sección 1a., Olavarría 1561; sección 2a., San Juan 2858; sección 3a., Aráoz 2612; sección 4a., Deán Funes 244; sección 5a., Rivadavia 4832; sección 6a., Concordia 49; sección 7a., Cabildo 1480.

Bibliotecas

Biblioteca Mitre—San Martín 336. Horario: de 2 á 4.30 de la tarde.
Biblioteca Nacional—Méjico 564. Horario: de 8.30 de la mañana á 4 de la tarde, y de 8 á 10 de la noche.
Biblioteca Popular del Municipio—Corrientes 15. Horario: de 12 á 5 de la tarde y de 8 á 10 de la noche.
Biblioteca Nacional de Mujeres—Rodríguez Peña 835. Horario: de 8 de la mañana á 10 de la noche.
Biblioteca Popular de Belgrano—Casa municipal, Juramento y Cuba. Horario: de 7.30 á 10.30 p. m. Sección especial para niños atendida por una maestra normal especialista; de 1 á 6 de la tarde.

Museos

Museo Mitre—San Martín 336. La biblioteca y archivo [illegible] los festivos, de [illegible] está abierto todos los días menos los [illegible] vez, de [illegible] de 1 á 5 p. m. El museo, los jueves, de [illegible] abierto de 1 á 4.
Museo Nacional de Bellas Artes—Florida 783. Abierto todos los días de 10 á 5, menos los lunes.
Museo Histórico Nacional—Defensa 1609. Puede ser visitado de 12 á 4 p. m., los jueves, domingos y días festivos.

Consejos escolares

Número 1, Libertad 1312; 2, Libertad 581; 3, Santiago del Estero 1080; 4, A. del Valle 71; 5, Montes de Oca 455; 6, Entre Ríos 1383; 7, Cuyo 2250; 8, Cuyo 2802; 9, Paraguay 2427; 10, Santa Fe 4028; 11, Pringles 263; 12, Rivadavia 7144; 13, Cuba 2057; 14, Rivadavia 8324.

ESPECTACULOS

COLON — ADMINISTRACION: SOCIEDAD Conegli y Ca. Dirección artística: C. Ciacchi.—Gran compañía lírica italiana. Temporada oficial de 1910 — Maestro concertador y director de orquesta, com. Eduardo Vitale.—El rector de orquesta, com. Eduardo Vitale.—El sábado 4, 10a. función de la temporada. Sexta función de segundo turno: LA GIOCONDA.—A las 8.30.

OPERA — EMPRESA: LONGINOTTI PARADOSI, Consigli.—Temporada de 1910.—Gran compañía lírica italiana.—Maestro concertador y director de orquesta, Leopoldo Mugnone.—El sábado 4, 10a. función de abono, primer turno: Se representará la ópera en cuatro actos del maestro Verdi AIDA.—A las 8.30.

ODEON—COMPAÑIA DRAMATICA ESPAÑOLA, de los ilustres artistas María Guerrero y Fernando Díaz de Mendoza.—Hoy viernes 3, 7ª función de abono á moda. El romancero histórico en cuatro actos DOÑA MARIA LA BRAVA.—A las 8.30.

ODEON—EL MARTES 7 DE JUNIO, A LAS 5 de la tarde, tercer concierto del abono á moda del ilustre violinista M. Jan Kubelik.—Platea con entrada, 10 $.

POLITEAMA ARGENTINO — TEMPORADA de 1910.—Gran compañía italiana de operas cómicas, operetas y ...ícas Città di Milano.—Hoy viernes 3, 50 función de abono á las 50, en honor de la señorita Emma Vecla. Se representará la ópera en tres actos SOGNO D'UN VALZER.—Platea con entrada, 6 $.—A las 8.30.
—Segundo y último abono de 50 funciones y 24 selectas en los días lunes, miércoles y viernes, primera función de abono el sábado 4 de junio hasta el 31 de julio. En este abono se representarán las siguientes operetas: Capitán Fracassa, Amore di Principi, Vita d'Olanda, Cugine Jakson e Ca., Turlupinelde, Luna Azzurra, Crisantemo Bianco, Giovanne Papá, Vedova Allegra, Geisha, y otras del repertorio.
Condiciones del abono: Abono á 25 funciones en los días lunes, miércoles y viernes, en estos días tendrán lugar de preferencia los estrenos. Precios de este abono: Palcos de 1o. y 2o. orden, sin entradas, $ 625; palcos de 3er. orden, sin entradas, $ 250; plateas de plateas con entrada, 135 $; lunetas 1a. fila con entrada, $ 80.
Abono á 50 funciones de la temporada, comprendiendo las 24 funciones selectas, las fiestas julias, todos los domingos y los estrenos: Palcos de 1o. y 2o. orden, sin entradas, 1000 $; palcos de 3er. orden, sin entradas, 535 $; plateas de plateas, con entrada, 270 $; lunetas altas de 1a. fila, con entrada, 150 $.
El pago de abono se hará al subscribirse.
Los precios de las localidades serán superiores á los de abono y sufrirán variaciones en los estrenos, domingos y días feriados.

COLISEO — EMPRESA ARRENDATARIA: La Teatral.—Gran compañía lírica italiana del teatro municipal de Santiago de Chile.—Maestro concertador y director de orquesta, Giuseppe Baroni.—Hoy viernes 3, 8 función de las 14 selectas. Se representará la ópera en un acto CAVALLERIA RUSTICANA y la ópera en dos actos PAGLIACCI.—Platea con entrada, 8 $.—A las 8.30.
Nota: El domingo 5, gran matinée dedicada á las familias, con la ópera RIGOLETTO.
—Ultimo abono de la temporada á 8 funciones con los estrenos de las óperas "Salomé", "Norma", "Butterfley", "Gioconda", "La Fe veritá". Las ocho funciones tendrán lugar desde el 6 de junio hasta el 20 de junio. Precios del abono: Palcos bajos y balcón, sin entradas, 450 $; palcos altos, sin entradas, 280 $; tertulia de platea, con entrada, 60 $.
El domingo 5, se cierra el último abono á 8 funciones.

SAN MARTIN — TEMPORADA DE 1910. — Gran compañía dramática italiana, dirigida por el primer actor Cav. G. Grasso. — Hoy viernes 3 gran función de moda en honor y beneficio de la señora Martinella Bragaglia. Se representará la tragedia en tres actos LA FIGLIA DI JORIO.—Platea con entrada, 4 $.—A las 8.30.

SAN MARTIN — ULTIMA TOURNEE DE despedida por Sud América de la compañía dramática italiana de Tina di Lorenzo y Cav. Armando Falconi.—Director Cav. Luigi Carini.—Abono á 20 funciones selectas de moda á los días lunes, miércoles y viernes. Las que serán elegidas del repertorio de la compañía, entre ellas los estrenos de las obras que la compañía Tina di Lorenzo trae expresamente para poner en escena en este teatro.
Condiciones: Palcos bajos, sin entrada, 360 $; palcos balcón, sin entrada, 360 $; palcos altos, sin entrada, 160 $; tertulia de platea con entrada, 80 $; luneta alta, con entrada, 50 $.
La temporada empezará en la segunda quincena de junio próximo.
Desde la fecha queda abierto el abono en la secretaría, Cuyo 762 ó en el mismo teatro.—La empresa.

AVENIDA—GRAN COMPAÑIA COMICOLIRICA de zarzuela española, dirigida por el primer actor don Emilio Carreras.—Maestro concertador y director de orquesta Arturo de Isaura.—Hoy viernes 3: LA TRAGEDIA DE PIERROT, EL PERRO CHICO, UN SIGLO DE ORO, EL TREBOL.—A las 7.45.

BUENOS AIRES — CALLE CANGALLO 1053 al 1067—Compañía cómica española de Juan Balaguer, primera actriz Concepción Catalá.—Hoy viernes 3, función selecta: La comedia en dos actos LOS INTERESES CREADOS y la comedia en dos actos EL AMA DE LA CASA.—Platea con entrada, 2 $.—A las 8.30.

MARCONI — COMPAÑIA DRAMATICA ITAliana, dirigida por el primer actor Comm. Gustavo Salvini.—Empresa: Aldo Bertini y Ca.—Hoy viernes 3: Se representará la comedia en cinco actos KEAN y el monólogo ESSERE O NON ESSERE.—Platea con entrada, 2.50 $.—A las 8.30.

VICTORIA—COMPAÑIA DRAMATICA ESPAñola, en la que figura el primer actor Enrique Borrás.—Director artístico Sr. S. Rusiñol.—Hoy viernes 3: Se representará el drama en tres actos DE MALA RAZA y la comedia en un acto LOS DEMONIOS EN EL CUERPO—Platea con entrada, 2.60 $.—A las 8.30.

ARGENTINO — TEMPORADA DE 1910— Compañía Florencio Parravicini.—Maestro concertador y director de orquesta Francisco Payá.—Dirección artística: Ulises Sanjuan. — Hoy viernes 3: LA CONTRATA, AURORA DE MAYO, SOBRINOS FALSIFICADOS, LA GRINGA ALEGRE.—Platea con entrada, 1.60 $.—A las 8.30.

MAYO — GRAN COMPAÑIA COMICOLIRICA española de zarzuela, dirigida por el primer actor D. José Palmada. — Maestro concertador y director de orquesta, don Emilio Acevedo.—Hoy viernes 3: AMOR CIEGO, ENSEÑANZA LIBRE, LA LUNA DEL AMOR, LA CORTE DE FARAON.—A las 7.45.

NACIONAL — CORRIENTES 960—COMPAñía de zarzuela española, bajo la dirección del primer actor don Enrique Lacasa.—Maestro concertador y director de orquesta D. José Cabrillero.—Hoy viernes 3: LA VIEJECITA, EL AMIGO DEL ALMA y La fiesta de la jota, LA VIUDA ALEGRE (dos actos).—A las 7.45.

COMEDIA — GRAN COMPAÑIA COMICOdramática española, del renombrado actor F. García Ortega. Primera actriz J. Nestosa.—Hoy viernes 3: Estreno de la comedia en cuatro actos LAS DOS ESCUELAS.—Platea con entrada, 3 $.—A las 8.30.

APOLO — EMPRESA: S. GIOVANNETTI.— Gran compañía cómicolírica dramática nacional Podestá-Vittone.—Director don José J. Podestá.—Hoy viernes 3: LOS DISFRAZADOS, EL PERICON NACIONAL POR MARIA (con relaciones), EL CENTENARIO.—Platea con entrada, 1.60 $.—A las 8.30.

MODERNO — COMPAÑIA FRANCESA DE Grand Guignol de París, bajo la dirección artística de M. André Nerac.—Hoy viernes 3: 3035 TOPEAU, CHEMIN DE RONDE, PETITE BONNE, SERIEUSE, estreno GARDIENS DE PHARE, LE CHIFFONNIER DE CHICAGO.—Platea con entrada, 3.20 $.—A las 8.30.

VARIEDADES — GRAN COMPAÑIA CÓMICO lírica dramática nacional. — Hoy viernes 3: ¡QUE CALOR CON TANTO VIENTO! y VIVA CAPUGIO.—Platea con entrada, 1.50 pesos.—A las 8.30.

TEATRO NACIONAL—SANTA FE Y CALLAO —Empresa: Giovanetti y Ca.—Compañía cómicodramática nacional de Guillermo Battaglia.—Hoy viernes 3: Se representará el drama en cinco actos LA NOVELA DE UN JOVEN POBRE.—Platea con entrada, 1.50 $.—A las 8.30.

OLIMPO—COMPAÑIA ARGENTINA DE COmedias, grandes ...sas y zarzuelas, dirigida por el primer actor Leopoldo José Brieva.—Ultimas funciones.—Hoy viernes 3: La comedia en un acto LOS PEREZ y la comedia en tres actos LAS DE BARRANCO.—Platea con entrada, 1.50 $.—A las 8.30.

EL MOULIN ROUGE — LAVALLE ENTRE Esmeralda y Suipacha.—Gran compañía de variedades, presidente del teatro Le Moulin Rouge de París.—Maestro ...tro director, S. M. Manella.—Hoy viernes 3: Gran función con variado programa. Exito de Nicoletta y Cantalamessa. Siempre novedades.—Platea con entrada, 1.60 $.—A las 8.30.

CASINO (MAIPU ...ENTRE CUYO Y CORRIENtes) — Grandes ...variedades y atracciones.—Hoy viernes 3: Gran función con variado programa. Exitos: Trou... equilibristas; Los 7 Zaretzki. Siempre nov... — Entrada general, 1.20 $.—A las 8.30.

ESCALA — GRAN COMPAÑIA DE VARIEDAdes y atracciones. — Siempre novedades. — Hoy viernes 3: Gran función con variado programa. Debuts de nuevos artistas.—Entrada general, 1.50 $.—A las 9.

ATENEO—CORRIENTES ESQUINA MAIPU— Moderno espectáculo cinematográfico con vistas altamente morales para familias. — Hoy viernes 3: Gran función con variado programa. Exhibición de interesantes vistas de actualidad. —A las 8.45.

AERODROMO OFICIAL DE VILLA LUGAno: Juegos olímpicos del centenario.—Hoy viernes 3, terminando el 5 del corriente. — Gran concurso internacional de aviación con 200.000 francos en premios, entre los aviadores Henri Bregi (francés), Florencio Parravicini (argentino), Leopoldo Dolphin (belga), Ricardo Ponzelli (italiano), Alfred Valeton (francés), Carlos Goffré (argentino), Comte de la Boissiere (belga), Juan A. Roth (argentino). Salida de trenes desde la estación Buenos Aires (F. C. G. B. A.) y tranvías á vapor de Rivadavia y Lacarra.—Entrada general, 2 $.

ROYAL — CORRIENTES 835—GRAN COMpañía de atracciones. Siempre novedades.—Próximamente debut de la nueva compañía é inauguración de la nueva sala. Estreno de la revista TOUS AU ROYAL.

TEATRO OLIMPIA — CALLE ALMIRANTE Brown 1137-1141 (Boca)—Bajo la dirección de los primeros actores Severino y Bondesio.—Espectáculos de género libre, comedias, cantos y bailes. Domingos y días feriados, dos funciones. Espectáculos por secciones.

CIRCO ANSELMI (LAVALLE ESQUINA LArrea).—De Luis Anselmi.—Gran compañía ecuestre, acrobática y de dramas y comedias nacionales.—Dirigida por el Sr. Vicente Vita.—El sábado 4 de junio: debut de la compañía. —Precios populares.

PABELLON PODESTA — RIVADAVIA 6500, Flores.—Gran compañía ecuestre, gimnástica y de dramas nacionales Fontanella Hnos.—Empresa J. J. Podestá.—Director A. Fontanella.—Hoy viernes 3: Gran función con variados ejercicios. Las obras LAS ROSAS DEL ALTAR y LAS TRIBULACIONES DE UN CRIOLLO.—A las 8.30.

POLITEAMA ANSELMI — EMPRESA: ANselmi-Erramouspe. — Director: Miguel Anselmi. — Calle Cabildo 2147-57 (Belgrano). — Hoy viernes 3: Gran función con interesantes novedades. La comedia GALLO CIEGO y el sainete MOREIRA EN OPERA.—A las 8.30.

CIRCO INTERNACIONAL — CALLE BOMpland y Charcas.—Empresa Legunes y De Riel.—Gran compañía ecuestre y de dramas.—Hoy viernes 3: Gran función con variado programa.—A las 8.30.

CIRCO NACIONAL—RIVERA 641—EMPRESA Figoli y Robles.—Director Alberto Henault.—Hoy viernes 3, inauguración de esta politeama. Variados é interesantes ejercicios. El drama EL TROVADOR NACIONAL.—Platea con entrada, 1 $.—A las 8.30.

ZOCO CHICO — FESTEJOS ARABES (AVEnida Alvear 1612). — Hoy viernes 3, inauguración.—De 3.30 á 6.30 y de 9.30 á 11.30 p. m.: Grandes secciones de danzas orientales. Entrada al Zoco, 0.50 $.

SALON AMERICANO—SAN JUAN Y RIOJA— Cinematógrafo especial para familias.—Hoy viernes 3, gran función de gala á beneficio de la Asociación General San Martín: Variado programa. Exhibición de la llegada y recepción del presidente de la república de Chile.—A las 8.30 p. m.

GRAN BIOGRAFO LAVALLE — LAVALLE esquina Suipacha—Especial para familias.—Hoy viernes 3: Gran función con variado programa. Exhibición de interesantes vistas de actualidad.—Platea con entrada, 0.40 $. — A las 8.30 p. m.

PALACIO NOVEDADES — SKATING RINK, abierto mañana, tarde y noche. Días de moda martes y viernes por la noche, y miércoles de tarde. Exitos: Los africanos salvajes, Los fenómenos, El faki, El trapecista, El glotón y El manco habilidoso. Novedad del día: El mono Cónsul, el chimpancé más sabio del mundo, y los campeones patinadores miss Davies y Mr. Bennet.

PABELLON DE LAS ROSAS—AVENIDA Alvear y P. Lucena—Grandes festivales en conmemoración del centenario.—En el gran salón: Skating Rink, ecos...es de patinaje de mañana, tarde y noche, exhibición de patinaje artístico por los campeones mundiales señor y señorita Franks. Espléndido cinematógrafo. Banda orquesta bajo la dirección del maestro Besso, con el concurso de los dos primeros premios de trombón y pistón del Conservatorio de París, señores Gustavo Perret y Jozmes Rocher.—Próximamente grandes festivales de costumbres criollas, doma de potros, payadas, bailes nacionales, etc.

PABELLON DE LAS ROSAS (PALERMO)— Febrero — Diners-concerts todos los días. — Teatro de títeres, Guignol, cinematógrafo, calesitas, gratófono, góndolas venecianas y otras diversiones.—Entrada libre.

CENTENARIO SALON, CUYO 1157.—CINEmatógrafo especial para familias.—Función todas las noches. Siempre novedades y estrenos de vistas de actualidad.—Platea con entrada, 0.60 $.—A las 8.30.

SALON NACIONAL — CINEMATOGRAFO — Corrientes 838.

GRAN SALON 25 DE MAYO — SAN JUAN núm. 1900 esquina Pozos.—Cinematógrafo especial para familias.

BIOGRAFO EXCELSIOR — CALLE MAIPU número 851.

SALON COLON — AVENIDA DE MAYO Y Lorea—Cinematógrafo especial para familias

CINEMATOGRAFO GENERAL MITRE—Calle Boedo y Humberto I.—Especial para familias.—Función todas las noches.

CINEMATOGRAFO RIVADAVIA — RIVADAvia 2650—Todas las noches función con variado programa.

GRAN SALON COLISEO — SAN JUAN 2007 esquina Sarandí.—Biógrafo y novedades.—Salón especial para familias.

GRAN SALON BIOGRAFO IMPERIAL — Cangallo y Esmeralda.—Salón especial para familias.

SALON DEL SUR — POZOS 1300 ESQUINA Cochabamba. Todos los días grandes estrenos.—Platea con entrada, 0.30 $.

SALON TEATRO LIBERTAD — GENERAL Urquiza 755.—Cinematógrafo especial para familias.

ZOCO CHICO—FESTEJOS ARABES—AVENIda Alvear 1612.—Todos los días desde las 3.30 y desde las 9.30 p. m. Secciones por horas en el Pabellón de danzas árabes dirigidas por la célebre Belle Fathma, en las que toman parte quince moros, diez músicos y seis negros sudaneses. Próximamente apertura de la exposición y venta de artículos árabes.

COMPRA VENTA E HIPOTECAS

MARIO LIVINGSTON
556 Bartolomé Mitre. U. T. 2465 (Avenida)
LA NOTA DEL DIA
TRANSACCIONES PARTICULARES

COMPRO EN EL TANDIL—
UNA LEGUA DE BUEN CAMPO, AUNQUE diste de estación, se pagará al contado.

Mario Livingston
556 Bartolomé Mitre. U. T. 2465 (Avenida)
CUYO, CANGALLO, E. MITRE—
CORRIENTES, CUYO, CANGALLO, Bartolomé Mitre y Rivadavia de Callao á Pueyrredón, compro terreno de 17 á 20 por 70 ó 75 varas de fondo. Al contado.

Mario Livingston
556 Bartolomé Mitre. U. T. 2465 (Avenida)
SOBRE CALLAO—
SOBRE LA AVENIDA CALLAO O A MEDIA cuadra de distancia para ambos lados, compro terrenos chicos.

Mario Livingston
556 Bartolomé Mitre. U. T. 2465 (Avenida)
DOY EN HIPOTECA DEL 7 AL 8 o|o—
CUALQUIER SUMA DE DINERO SUPERIOR á 50.000 $. Tanto á oro como á papel, con plazo de uno á nueve años para el pago, pudiendo levantarse la deuda con amortizaciones parciales ó totalmente. Consigo renovaciones de hipotecas á vencerse.

Mario Livingston
556 Bartolomé Mitre. U. T. 2465 (Avenida)
CEDULAS NACIONALES—
TRAMITO PRESTAMOS ANTE EL BANCO Hipotecario Nacional, ó cualquiera de sus agencias. Todos los gastos que origine la tramitación del préstamo, hasta liquidarlo, con de mi cuenta.

SUCURSAL BAHIA BLANCA
A CARGO DEL SEÑOR ENRIQUE RAYCES
(Avenida Colón 261, Bahía Blanca)
Mario Livingston — Bartolomé Mitre 556

EDUARDO LIVINGSTON
Florida 444. U. T. 2121 (Avenida)
A MEDIA CUADRA DE CABILDO—
VENDO UNA LINDA CASA DE ALTOS Y BAjos, con 20 piezas en conjunto. Recién construída. Se compra desembolsando 20.000 $ en efectivo y el resto por mensualidades hasta completar el valor de 55.000 $, por cuyo total se vende.

Eduardo Livingston
Florida 444. U. T. 2121 (Avenida)
TERRENO EN LA CALLE SUAREZ—
VENDO UN TERRENO DE 40 VARAS DE frente por 60 de fondo ó bien cuatro lotes de 10 por 60 varas. Está situado cerca de una avenida.

Eduardo Livingston
Florida 444. U. T. 2121 (Avenida)
HIPOTECAS—
TENGO PARA COLOCAR CUALQUIER SUMA superior á 20.000 $, sobre casas ó campos, á intereses que varían según la importancia de la cantidad tomada ó la responsabilidad del propietario. Plazo hasta 9 años, pudiendo hacerse amortizaciones voluntarias.

Eduardo Livingston
Florida 444. U. T. 2121 (Avenida)
BANCO HIPOTECARIO NACIONAL—
ME OCUPO PREFERENTEMENTE DE PREStamos ante este Banco, adelanto todos los gastos para la tramitación, tasaciones, escrituraciones, etc. Consigo aumentos sobre préstamos anteriormente acordados y cancelo con fondos propios las primeras hipotecas que reconozcan cualquiera que sea su importancia, en la capital y cualquier punto de la república. El solicitante sólo tiene que firmar la solicitud, lo demás corre por mi cuenta.

HORACIO C. BUSTAMANTE
Corredor de Bolsa
Calle Bartolomé Mitre 459
U. T. 3610 (Avenida) C. T. 3124 (Central)
Sección hipotecas y propiedades á cargo del señor Dionisio Coralllé

COMPRO CASA DE RENTA.

EN HIPOTECA CUALQUIER CANTIDAD QUE se desee obtener, tengo disponible en las mejores condiciones de plazo, á oro y á papel.

ALBERTO BUSTAMANTE
COMISIONES
Escritorios: Cangallo 417

OFREZCO EN HIPOTECA CUALQUIER SUma de dinero á bajo interés y largos plazos. Operaciones rápidas.

Corvera y Peralta Martínez
318—San Martín—326
EN VENTA:
CASAS DE FAMILIA, CASAS DE RENTA, terrenos para edificar, terrenos para especular fraccionando. Campos para agricultura, campos para ganadería, campos de renta. Ofrecemos negocios de esta índole. Facilitamos la colocación de capitales en negocios ventajosos. Ocurran los interesados á Corvera y Peralta Martínez, San Martín 326.

PRESTAMOS HIPOTECARIOS A ORO Y PApel, sobre casas en la capital y campos en las provincias de Buenos Aires, Santa Fe, Córdoba y Entre Ríos, territorios de la Pampa, Neuquen y Río Negro. A largos plazos y al más bajo interés. Operaciones rápidas. Tramitamos préstamos del Banco Hipotecario Nacional y cualquiera de sus sucursales. Ocurra el interesado á Corvera y Peralta Martínez, 318 San Martín 326.

ADOLFO BULLRICH y Ca.
San Martín 254 y Florida 289 y 278
SECCION VENTAS PARTICULARES E HIPOTECAS:
HABIENDO ESTABLECIDO EN NUESTRA casa una sección de ventas particulares é hipotecas, comunicamos al público que dedicamos preferente atención á esta clase de negocios.
Tenemos pedidos y ofrecimientos de propiedades en ...nas y ...rales y dinero para colocar en hipotecas á largos plazos. a p.f

Andrés Macaya é Isidro J. Molinero
Bartolomé Mitre 544. U. T. 1364 (Avenida)
DINERO EN HIPOTECAS TENEMOS PARA colocar cualquier suma superior á 20.000 pesos sobre casas en esta capital ó campos en la provincia, á interés más bajo de plaza y que varían según la importancia de la cantidad tomada. Contestaciones rápidas y reservadas. a23 8

Arturo Barros y Ca.
50 San Martín. U. T. 828 (Avenida)
Casa de remates
CASAS Y CAMPOS. VENDEMOS CASAS Y campos y compramos.
Dinero damos en hipoteca. Descuento en todos los Bancos. a10 27

Arturo Barros y Ca.
U. Telef. 828 (Avenida). San Martín 50
REMATES DE CASAS, TERRENOS Y CAMpos, diríjanse á la casa Arturo Barros y Ca., San Martín 50. a10 2

Arturo Barros y Ca.
San Martín 50. U. T. 828 (Avenida)
PAMPA CENTRAL—CAMPOS DE SEIS A ocho pesos por hectárea, se desean comprar. Ocurrir á la casa Arturo Barros y Ca., San Martín 50. a23

La Propiedad
347 San Martín 347
CAMPOS EN CHUBUT:
SE VENDEN 2, 4 Ó 6 LEGUAS, LINdando con la colonia Boer, 4 $ la hectárea, pagadero mitad al contado y el saldo en ocho cuotas semestrales, sin interés. a pS

Greef y Apecech
U. T. 2336 (Avenida) C. T. 4003 (Central)
SAN MARTIN 427
HIPOTECAS: TENEMOS DISPONIBLES SUmas de dinero á oro y papel, para préstamos hipotecarios, sobre campos ó casas en la capital. Tramitamos pedidos para el Banco Hipotecario Nacional.

Díaz y Souza
Socios: Juan A. Díaz y Juan Santos Souza
Casa Central: 25 de Mayo 159. U. T. 1130 (Av.)
Sucursal en Junín (B. A.) U. T. 48
OFRECEMOS EN VENTA LOS SIGUIENTES bienes raíces:
CAMPO EN SALTA, 4148 HECTAREAS EN el departamento Rivadavia, lo cruzará el F. C. C. N. de Perico á Las Lajas.
EN LOS ANGELES, C. G. DE FF. CC., 181.700 metros cuadrados en manzanas y libres de calles, sobre el andén de la estación.
EN EL TIGRE, 15.000 VARAS CUADRADAS con frente á la Avenida Cazón, con adoquinado próximo.
EN VILLA DEL PARQUE, BAHIA BLANCA, 31 lotes de 1200 v. c. cada uno.
EN SAN MIGUEL, F. C. P., 20.000 VARAS cuadradas, con buena casa, forma esquina sobre Avenida León Gallardo.
Otra fracción de 16.000 varas para especular.
Quintas, casas y lotes en distintas direcciones y forma de pago.
EN BELGRANO, LA ESQUINA MINONES Y Sucre.
EN FLORESTA, CINCO LOTES SOBRE CAlle Miralla y Artigalá, 50 varas de Provincias Unidas.
EN JUNIN, F. C. P., VARIAS FRACCIONES, quintas, casas y lotes con facilidades de pago.
Informes, 25 de Mayo 159. — Díaz y Souza. a p. m6

A. H. THEULE
Florida 230 U. T. 60 (Avenida)
PRESTAMOS HIPOTECARIOS—
ORO Y PAPEL, CUALQUIER CANTIDAD sobre casas, terrenos y campos á interés bajo. Trato directamente con los interesados é informo en el día.
VENTA DE INMUEBLES—
CASAS DE FAMILIA Y DE RENTA, DE TOdo precio y en cualquier barrio, hay siempre disponibles, en condiciones ventajosas.
TERRENOS GRANDES Y CHICOS, DENTRO y fuera de la capital, para edificar ó subdividir, pueden solicitarlos directamente los interesados en mi oficina. p.

Eduardo M. Niño
Ex secretario-gerente del Banco Nacional
Jubilado
REMATES, DESCUENTOS EN LOS BANCOS con preferencia en el de la Nación Argentina. Préstamos en el Banco Hipotecario Nacional. Compra-venta y administración de propiedades. Operaciones de Bolsa. 25 de Mayo 122. U. T. 3 (Avenida). a13

Becker y Accame
Cuyo 550. U. T. 3030 (Avda.)
CASAS Y TERRENOS. VENDEMOS PARticularmente, al contado, plazos y mensualidades en las calles Santa Fe, Bulnes, Santiago del Estero, Carlos Calvo, Río Janeiro, Catamarca, Cochabamba, Juana Azurduy, Luca, Gurruchaga, Méjico, Bahía Blanca, Loria, Anasco, Rivadavia, Guayaquil, Paraguay, Franklin, Yatay, Maza, Salcedo y en todos los barrios de la capital. Terrenos en Piomer, Miramar, Mar del Sur, Bañfield, Necochea y las provincias. No reciben compras sin pedir antes nuestro catálogo inmobiliario de ...ensa circulación gratuita: Becker y Accame, Cuyo 550. a431

Althabarro Hnos.
San Martín 168. U. T. 2500 (Avda).
Hacendados, agentes de negocios rurales Comisiones en general
VENDEMOS CAMPOS EN DISTINTAS ZOnas, naturales y alfalfados.
VENDEMOS NOVILLOS PARA INVERNADA, potros y yeguas para colonos, ovejas especiales para cría.
CAMPOS BIEN EMPASTADOS, OFRECEMOS en arrendamiento, en Maipú, Las Flores, 25 de Mayo, Lincoln, provincia de Buenos Aires, en Canals, Oliva y Carlobo (provincia de Córdoba).
VENDEMOS TERRENOS EN BANFIELD Y Florencio Varela. a22

Arturo Etorall y Ca.
San Martín 345 (altos). U. T. 2076 (Avenida)
EN VENTA:
PARA ESPECULAR 20.000 VARAS EN PUNta Alta (Bahía Blanca), á plazos.

50 ESTANZUELAS EN LA PROVIN

COCINERA ESPAÑOLA, SE OFRECE CON recomendaciones y con cama; Rodríguez Peña 1376. c23

COCINERA DE PROFESION, SE OFRECE CON buenas recomendaciones, vasca; Charcas número 1270. c23

COCINERA, SE OFRECE, SIN CAMA ,SABE su obligación; calle Suipacha 1210, pieza 8. c23

COCINERA ESPAÑOLA, SE OFRECE CON recomendaciones, sin cama, para casa de corta familia, sueldo 50 $; Cangallo 2095. c23

COCINERA JOVEN, SE OFRECE PARA CORta familia, con recomendaciones; Viamonte núm. 600. c13

COCINERA JOVEN, RECOMENDADA, SE ofrece para corta familia; Montevideo 643. c13

COCINERA Y MUCAMA, SE OFRECEN CON recomendaciones, para casa de matrimonio solo; Cangallo 3027. c23

COCINERA O MUCAMA, SE OFRECE CON recomendaciones, buena presencia; tratar calle Aráoz 1945, Palermo. c23

COCINERA, MUJER FORMAL, SE OFRECE para casa de corta familia; Paseo de Julio núm. 1740. c21

COCINERO REPOSTERO PASTELERO, DE profesión, se ofrece, honrado, económico, recomendado; Tucumán 1452, pieza 12. c23

COCINERO PASTELERO Y REPOSTERO, SE ofrece con buenas recomendaciones; Charcas número 1812. c13

COCINERO DE PROFESION, ITALIANO, SE ofrece con buenos certificados; Uspallata número 471. c33

COCINERO PASTELERO, REPOSTERO, ITAliano, se ofrece con recomendaciones; por carta á J. A., Victoria 2520. c22

COCINERO DE PROFESION, SE OFRECE con buenas recomendaciones, sueldo módico; Paraguay 1046. c22

COCINERO PASTELERO, REPOSTERO, SE ofrece, asendo, económico con buenas recomendaciones; Talcahuano 980. c33

COCINERO DE PROFESION, SE OFRECE con buenas recomendaciones, para casa de familia; Alsina 2216. c23

COCINERO PRIMERO, RECOMENDADO, SE ofrece, sueldo 60 $ arriba; Ayacucho 985, pieza 20. c33

COCINERO DE PROFESION, FRANCES, SE ofrece recomendado, para casa de familia; Carlos Pellegrini 766. c32

COCINERO, PASTELERO Y REPOSTERO, SE ofrece con buenas recomendaciones; Charcas núm. 901. c28

COCINERO ITALIANO, SE OFRECE CON buenas recomendaciones; Montevideo 858, pieza 25. c31

COCINERO, REPOSTERO, PASTELERO Y flambrero, se ofrece recomendado; Lavalle núm. 1451. c32

COCINERO DE PRIMER ORDEN, SE OFRece con buenas recomendaciones; Charcas número 1836. c33

COCINERO DE PROFESION, ITALIANO, SE ofrece, sueldo 50 á 60 $; Montevideo 858, pieza 34. c33

COCINERO ITALIANO, SE OFRECE CON buenas recomendaciones; tratar Azcuénaga núm. 1437. c41

COCINERO ITALIANO, CON RECOMENDAciones, se ofrece; por carta á Romano, Centro Social, Nuevos Mataderos. c32

COCINERO DE PROFESION, SE OFRECE recomendado, para casa particular; Córdoba 1201. c23

COCINERO FORMAL, SE OFRECE RECOmendado, para casa de familia; Lavalle número 936. c23

COCINERO COMPETENTE, FRANCES, PARA casa de familia, se ofrece con buenas recomendaciones; Córdoba 1478. c23

COCINERO DE PROFESION, SE OFRECE con buenas recomendaciones; calle Charcas número 1329. c22

COCINERO REPOSTERO Y PASTELERO, SE ofrece, asendo, con buenas recomendaciones; Talcahuano 966. c13

COCINERO DE PROFESION, SE OFRECE con buenas recomendaciones; Avenida Quintana 161. c22

COCINERO ITALIANO, DE 27 AÑOS, SE ofrece para casa de familia ó negocio; calle Lavalle 3163. c31

COCINERA ITALIANA, CON BUENAS RECOmendaciones, mujer formal, se ofrece con cama, para corta familia, sueldo 50 $; Bartolomé Mitre 1661. c13

COCINERA Y REPOSTERA ITALIANA, SE ofrece sin cama, sueldo 80 $, tiene buenas recomendaciones; dirigirse por carta á R. J., en las oficinas de este diario. c32

COCINERA DE PROFESION, ESPAÑOLA, SE ofrece, con peón de cocina, sueldo de 70 á 80 $, para casa particular; dirigirse Venezuela número 1642. c23

COCINERA ARGENTINA, SE OFRECE PAra corta familia, sabe cocinar, con una hija de 9 años, no se coloca sin ella, con cama, por carta á María, Patricios 442. c23

COCINERO, PASTELERO Y REPOSTERO DE primer orden, económico, con la señora para mucama ó niñera, jóvenes, sin hijos, con certificados á satisfacción; Córdoba 1591. c10

COCINERO ITALIANO, BUEN REPOSTERO y pastelero de profesión, se ofrece, trabaja todo estilo, recomendado, soltero; Vicente López 8. c22

COCINERO COMPETENTE, FRANCES, SE ofrece para casa de familia ó bien para hotel restaurant de campaña; calle Tucumán núm. 1062. c41

COCINERO PRACTICO, SE OFRECE PARA casa de familia, con recomendaciones, para cuidar campo; dirigirse á Pedro L., Uruguay número 1069. c23

COCINERO CONFITERO SOLO, SE OFRECE para hombres solos, distinguidos, recomendado, competente en su ob ligación, para ciudad ó campo; dirigirse por carta, San José número 424. c23

COCINERO, PASTELERO Y FIAMBRERO DE profesión, se ofrece hombre formal, competente en varios estilos, con buenos certificados, para casa de familia, suplente ó efectivo; Rio conquista 514. c13

COCINERO FRANCES, DE PRIMER ORDEN, pastelero y repostero de profesión, aseado y competente, pide peón, se ofrece con buenas recomendaciones; dirigirse por carta, Tucumán número 2227 (conedor). c31

COCINERA PASTELERA, REPOSTERA, EXtranjera, se ofrece para casa de corta familia, para la cocina solamente, sin cama, con buenas recomendaciones, sueldo de 60 á 70 $; Talcahuano 1241. c13

COCINERAS DE PROFESION Y DE COCINA sencilla, mucamas generales, sirvientas, niñas, mucamo, matrimonio, portero, se ofrecen con buenos informes; agencia Margarita I. de Gay, Corrientes 1688, U. T. 426 (Libertad). c13

MUCAMA DE ADENTRO O COMEDOR, Española, se ofrece para corta familia, con recomendaciones, sueldo 45 $; Suipacha 1219, pieza 8. c13

MUCAMA DE COMEDOR O ADENTRO, SE ofrece, sabe planchar y zurcir, sueldo no menos de 50 $; calle Maipú 1288, segundo piso. c23

MUCAMO DE PRIMERA, ITALIANO, SE ofrece para comedor, también restaurant decente, también suplente, recomendaciones á satisfacción; Carlos Calvo 644. c22

MUCAMO FORMAL, CON BUENAS RECOmendaciones, de buena presencia, buena ropa y honrado, se ofrece sin pretensiones; calle Arenales 1502. c13

MATRIMONIO JOVEN, SIN HIJOS, SE OFREde con recomendaciones, cocinero, pastelero y repostero de profesión, la señora mucama ó niñera; Cochabamba 1005. c13

MATRIMONIO FORMAL, SE OFRECE PARA cuidar casa de familia que se ausente á Europa, muy buenas recomendaciones; Florida 433. c13

MAYORDOMO SERIO Y ACTIVO, CON CERtificados y referencias, se ofrece, práctico en ganadería, agricultura en genera y contabilidad; dirigirse á P. P., Charcas 3073. c51

MUCAMA PLANCHADORA, SE OFRECE PAra casa de familia, sin pretensiones, desearía familia inglesa ó alemana, tiene buenas recomendaciones, sueldo 60 $; por carta ó personalmente á L. A., Beruti 752. c13

MUCAMO FRANCES, HOMBRE DE 42 AÑOS, se ofrece para casa de familia ú hombre solo, pero quiere buen trato, tiene recomendaciones de 12 años en la misma casa, viajaría; Esmeralda 606. c529

MATRIMONIOS, OFRECE LA COMISIONAria, la única de argentinos en Buenos Aires, para ciudad y campaña, recomendados; Unión Telefónica 1564 (Avenida), Cuyo 236. Por carta ó teléfono. c13

MATRIMONIO SIN HIJOS, DE LAS PALmas (Canarias), se ofrece para casa particular, él para portero y limpieza y ella para adentro, tienen muy buenas recomendaciones y muy prácticos en el oficio. Dirigirse á M. C. por carta ó personalmente; Acevedo 2415. c23

MUCAMO PARA COMEDOR SOLO, SIN HIjos, de profesión, de buena presencia, con frac, smocking, ropa negra, recomendaciones, joven, italiano, se ofrece para casa distinguida, actualmente trabajando; dirigirse por carta indicando sueldo á Juan José, calle Posadas número 405. c52

NISERA PRACTICA Y RECOMENDADA, SE ofrece; Santa Fe 1492. c23

PLANCHADORA SE OFRECE PARA CASA de familia; Corrientes 1151. c22

PORTERO, SE OFRECE CON BUENAS RErecomendaciones; Carlos Pellegrini 864. c31

PLANCHADORA EXTRANJERA, SE OFRECE para casa de familia, sueldo 2.80 $ por día; Pueyrredón 2371. c33

PORTERO SE OFRECE CON BUENAS RErecomendaciones; Ayacucho 965, pieza número 10. c23

PORTERO CON 15 AÑS DE PRACTICA, VIUdo, y con muy buenas referencias, se ofrece; Bernardo de Irigoyen 185. c13

PORTERO DE PROFESION, HOMBRE FORmal, se ofrece bien recomendado; Anchorena 961. c33

PORTERO HOMBRE FORMAL SE OFRECE, con buenas recomendaciones; calle Venezuela número 1073. c23

PORTERO ITALIANO, HOMBRE FORMAL, de 30 años, se ofrece con recomendaciones de 3 años; á R. S., calle Guise 20. c13

PORTERO FORMAL SIN BIGOTE, CON BUEnas recomendaciones, se ofrece; Libe tad número 1013. c22

PORTERO, HOMBRE FORMAL SE OFRECE con buenas recomendaciones; dirigirse por carta, 25 de Mayo 583. c31

PLANCHADORA SE OFRECE PARA PLANchar y zurcir para casa particular, por mes; dirigirse Rivadavia 3153, segundo piso, izquierda. c22

PLANCHADORA DE PROFESION, SE OFRece para casa de familia, para lavar y planchar, con buenas recomendaciones; Perú número 1058. c23

PLANCHADORA SE OFRECE PARA CASA DE familia, desea personas mayores, que no haya niños, plancha toda clase de ropas, menos camisas de hombre, por día ó por mes; Santa Fe núm. 1649. c33

PEON RECOMENDADO, SE OFRECE PARA casa particular, trabaja en encerar pisos y limpieza de vidrios, desde las 6.30 á 12.30 m.; dirigirse por carta, Cochabamba 638. c23

SIRVIENTA SE OFRECE, ENTIENDE ALGO de cocina; San Mateo 45, Palermo. c31

SIRVIENTA SE OFRECE PARA CASA DE corta familia; Defensa 845. c13

SIRVIENTA ARAGONESA, SE OFRECE; SANtiago del Estero 1950. c23

SIRVIENTA Ó NISERA, ESPAÑOLA, PARA corta familia, con buenas recomendaciones, se ofrece; Cerrito 841. c22

SIRVIENTA JOVEN, SE OFRECE PARA TOdo trabajo y con buenas recomendaciones; Gascón 1485. c33

SIRVIENTA SE OFRECE PARA MATRIMOnio sin sueldo, sabe algo de cocina; Belgrano número 1127. c23

SEÑORA SE OFRECE PARA COCINERA, CON buenas recomendaciones; calle Viamonte número 367. c31

SEÑORA FORMAL, SE OFRECE PARA MAtrimonio ó corta familia; Deán Funes número 1055. c23

SEÑORITA VASCOESPAÑOLA, SE OFRECE para acompañar niños y coser, Chacabuco núm. 379. c28

SEÑORA SE OFRECE PARA COMPONER ROpa, coser y planchar; á N. Rillas, Suipacha núm. 878. c13

SIRVIENTA COMPETENTE, FRANCESA, SAbiendo cocinar, se ofrece para persona sola, de preferencia; dirigirse á L. B., Esmeralda número 969. c23

SEÑORA SE OFRECE CON UNA HIJA DE 11 años para casa de corta familia, con buenas recomendaciones; Tucumán 939, pieza número 8. c23

SEÑORA FORMAL, SE OFRECE PARA ZURcir y planchar ropa y cocina con pocas pretensiones en cambio de piecita y buen trato; Barcala 35. c32

SEÑORITA QUE HABLA INGLES Y ESPAÑOL se ofrece para acompañar niños unas cuantas horas diarias; tratar por carta á X. Y., en las oficinas de este diario. e33

SEÑORA FORMAL, SE OFRECE PARA EL campo, para servicio de casa de dos ó tres personas; por carta ó personalmente á V. C., Thames 1830. c22

SEÑORA SE OFRECE PARA MATRIMONIO ó cuidar casa de señor solo, sabe cocinar y puede dar informes, tiene una hija de 9 años; dirigirse por carta á M. M., calle Patricios número 442. c23

SEÑORITA FRANCESA, JOVEN, SE OFRECE para casa de familia, niñera ó mucama, dará muy buenos informes, presentada por sus parientes; dirigirse á M. Claverie, calle Cerrito 770. c31

SEÑORA DE RESPETO SE OFRECE PARA el gobierno de una casa ó cuidar de la educación de señoritas, posee francés, bordados, varios labores y corte y confección de vestidos; dirigirse por carta á M. C. de B., Santa María 452, Barracas al Norte, capital. e32

VALET DE CHAMBRE, CON EXCELENTES recomendaciones, se ofrece, sabe su obligación; Joaquín Solo, Guido 376. c22

OFICIOS VARIOS PEDIDOS

BUEN ADMINISTRADOR, SE NECESITA para una colonia, que sea competente y con muy buenas recomendaciones; ocurrir calle Salta 483, de 6 á 7 p. m. d22

CHAUFFEUR MECANICO, CON RECOMENdaciones, se necesita; tratar hasta las 11 de la mañana. Cerrito 1380. d23

CAPATAZ COMPETENTE PARA VIGILAR pilotaje en puente de madera, se necesita; dirigirse por carta á X. Y. T., en las oficinas de este diario. d31

DIBUJANTE PARA OFICINA TECNICA SE necesita, preferido con práctica; ofertas á A. K., poste restante. d33

GOBERNANTA FRANCESA, PARA EL CUIdado de niños, se necesita para casa de familia distinguida; Montevideo 1767. d22

GOBERNANTA FRANCESA O INGLESA, INútil presentarse sin buenas recomendaciones, se necesita; Arenales 1407, de 12 a. m. á 2 p. m. d32

GOBERNANTA FRANCESA O INGLESA, PAra acompañar dos niñitos á paseo unas horas al día, recomendada, se necesita; Arenales 1117. d31

JOVEN, SE NECESITA PARA LIBRERIA, Moreno 1567. d13

JOVEN O SEÑORITA COMPETENTE EN taquigrafía y correspondencia comercial, sabiendo escribir á máquina, se necesita. Inútil presentarse sin ser competente y tener referencias de primer orden. Ocurrir Paseo Colón 450. d51

LA UNIVERSAL, 25 DE MAYO 638, NECEsita mayordomos, ayudantes, capataces, galponeros para estancias y cabañas, ingenieros civiles, mecánicos y de ferrocarriles, profesores, gobernantas y maestras. d23

MODISTAS, OFICIALAS ARMADORAS DE batas, se necesitan; Florida 429. d13

MODISTAS, OFICIALAS Y MEDIAS OFIciales de batas, se necesitan; Florida número 429. d13

MECANICO DENTISTA, SE NECESITA PARA la provincia, buen sueldo; darán razón depósito de Diego Gibson. d530

OFICIALAS Y MEDIAS OFICIALAS DE BAtas, se necesitan; Florida 429. d13

OFICIAL Y MEDIO OFICIAL, SASTRES, SE necesitan; Triunvirato 166. d22

OFICIALES PINTORES COMPETENTES, para taller, se necesitan en la obra de John Wright, bulevar Avellaneda y San Luis, Rosario de Santa Fe. d531

PEONES PRACTICOS DE LICORERIA, SE necesitan; Moreno 2100. b31

QUINTERO JARDINERO COMPETENTE, SE necesita; ocurrir Bartolomé Mitre 574, de 11 á 1 p. m. d23

SEÑORITA O GOBERNANTA INTERNA QUE hable inglés, se necesita; calle Arenales número 1572. d22

ZAPATERO OFICIAL SE NECESITA PARA nuevo y composturas; Diamante 952 (Barracas al Norte). d13

OFICIOS VARIOS OFRECIDOS

AYUDANTE MAYORDOMO SE OFRECE, SUIzo, diplomado en agricultura, arboricultura y viticultura, con seis años de práctica en Europa y Norte América, diez meses en la Argentina; dirigirse á M. F., Chacabuco 357. e33

AL COMERCIO, CONTADOR EXPERIMENTado, ofrece sus servicios para arreglo de libros, presentación y tramitación de concordatos, arreglos privados con los acreedores, altas referencias; Sr. Fort, calle Carlos Calvo número 3571. e31

COSTURERA, SE OFRECE PARA CASA PARticular; dirigirse á Clara, Suipacha 845, departamento 24. e22

COSTURERA SE OFRECE POR DIA PARA casa de familia; Rivadavia 5975, U. T. 385 (Flores). e32

COBRADOR DE ALQUILERES U OTRA COranza seria, se ofrece hombre formal, con fianza si satisfacción; Méjico 2915. e30 2

CARPINTERO JOVEN, COMPETENTE EN todo trabajo de estancia, se ofrece; Montes de Oca 276. e22

COSTURERA RECIEN LLEGADA DE EUROpa, se ofrece para casas particulares, en encerra fina; dirigirse á Inés Bezares, San José núm. 1577. e431

CORTADORA FRANCESA, CORTA E HILVAna vestidos, confecciones especiales en corte sastre, da lecciones de corte; Rodríguez Peña número 566. c61

CORREDOR VIAJANTE, PROPAGANDISTA Y colocación de avisos, en la provincia de Buenos Aires, á salir el 1o. de julio, solicita muestras y catálogos á comisión; E. G., Suipacha núm. 388. e15 1

DEPENDIENTES PRACTICOS, SE PRECIsan para tienda; casa Bradford, Cangallo 571. d13

EMPLEADO PARA ESCRITORIO, PRACTICO, se ofrece con buenas referencias, sin pretensiono: á A. B., San Carlos 3772. e13

ELECTRICISTA CAPATAZ Y MECANICO, con buenos certificados, alemán, se ofrece; por carta á A. S. 31, en las oficinas de este diario. e13

ESTANCIEROS: SIN PRETENSIONES, CONpráctica en ganadería y agricultura, con certificados y referencias á satisfacción, se ofrece para mayordomo ó tenedor de libros, persona competente; dirigirse por carta ó personalmente á Mayordomo, Victoria 788. e32

GOBERNANTA, HABLANDO FRANCES Y alemán, se ofrece con buenas referencias; por carta á A. M. D., en las oficinas de este diario. d33

HOMBRE FORMAL, SE OFRECE COMO PAra cobrador, con buenas fianzas de casas comerciales, muy importantes; dirigirse por carta ó personalmente á J. B. P., Lambaré número 1060. c22

HOMBRE ITALIANO, FORMAL, DECENTE, se ofrece como ordenanza, empleado de negocio, embarador ó cobrador, garantías con importe es recomendaciones; calle Carlos Calvo número 644. e22

HERRERO MECANICO SE OFRECE PARA establecimiento de campo, muy práctico para todo trabajo de herrería, máquinas agrícolas, perforación de pozos semisurgentes, co-ocación y reparaciones de molinos, cañerías y bombas, etc.; José Chartier, Alsina 944. e22

JOVEN PARA ACOMPAÑAR UNA FAMILIA á Europa, se ofrece, del 15 al 30 de junio; Santiago del Estero 127. e31

JOVEN PRACTICO EN CONTABILIDAD, CON buenas recomendaciones, se ofrece; E. M., Pozos 836. e32

JARDINERO Y QUINTERO, COMPETENTE Y capaz para todo el trabajo del ramo, práctico, en multiplicación de plantas, se ofrece, español, soltero; Bartolomé Mitre 2669. e13

JOVEN DE 16 AÑOS, SE OFRECE PARA aprender de dependiente de casa seria, tiene buenos informes; dirigirse á F. Fernández, calle Carlos Calvo 1157, departamento 5. e32

JOVEN FORMAL Y SERIO, COMPETENTE en todos los trabajos de escritorio, se ofrece con referencias satisfactorias; dirigirse á Alfredo, poste restante, capital. e53

JARDINERO DE PROFESION, SE OFRECE para casa particular, ó para casa de negocio, en la ciudad ó campaña; por carta á Rubio, Callao 1778. e52

JOVEN ITALIANO, RECIEN LLEGADO, TIEne diploma de instituto primario técnico, se ofrece como dibujante mecánico, proyectos arquitectónicos, puentes y caminos; por carta á Luis Parma, Billinghurst 865. e32

JARDINERO DE PROFESION, HOMBRE SOlo formal, que garantiza sus trabajos, competente en todo el ramo de jardinería, horticultura y preparaciones modestas, se ofrece para ciudad ó pueblo cercano; dirigirse calle Thames número 2340. e33

JOVEN DE 20 A 22 AÑOS, PRACTICO EN trabajos de escritorio, especialmente en facturas, con muy buena letra con bastante ligeza en cálculos y de escritura rápida, se necesita; dirigir ofertas con recomendaciones á casilla de correo 15. d32

MUJER COMPETENTE, SE OFRECE PARA cuidar enfermas, en sanatorio ó casa particular; Baleares 541. e22

MODISTA, BUENA CORTADORA DE VESTidos, se ofrece para casa de familia; Cevallos 1166. e13

MAYORDOMO O AYUDANTE SE OFRECE, práctico en tenedura de libros, motivos pozos semisurgentes, sin pretensiones; dirigirse por carta á T. P., Luján, F. C. O. e531

MAYORDOMO PRONTO, DESOCUPADO, REferencias á satisfacción, se ofrece; dirigirse por carta á don Alberto, Salto, F. C. C. Buenos Aires. e81

MAYORDOMO HOMBRE JOVEN, CON LARga práctica en ganadería, agricultura, alfalfares, se ofrece con buenas referencias; dirigirse á P. B., Serrano 844. e10 3

MAYORDOMO; MAYORDOMO INGLES SOLtero, con 15 años de experiencia al frente de estancia y cabaña, y con referencias de primer orden, se ofrece; dirigirse por carta á Inglés, en las oficinas de este diario. e22

MATRIMONIO SERIO Y ACTIVO PARA EL comercio, desea encontrar situación en casa de negocio ó familia, para ciudad ó campaña, ella puede dar lecciones de francés, con excelentes referencias; J. T., Humberto 1. 1140. e33

MODISTA PRIMERA DE UNA DE LAS MEjores casas, recién establecida, confecciona trajes finos, moldes recientemente recibidos de las mejores casas de París; Viamonte 1009 casi Carlos Pellegrini. e81

MAYORDOMO O ENCARGADO, ARGENTINO, para estancia, se ofrece, práctico en ganadería y agricultura, con buenas referencias. Prefiere el Chaco Austral. Dirigirse por carta á Pedro Arrecha, Sáenz Peña 1363. e10 1

MODISTA SE OFRECE PARA CASA DE familia, con ó sin cama, quiere trabajo todo el año, ha trabajado en casas conocidas; dirigirse por carta á Srta. Eugenia, Ambato número 553. e531

MAYORDOMO ESTRANJERO, PERSONA enérgica y de absoluta confianza, con larga práctica en la organización y administración de conocidos establecimientos del país, muy competente en ganadería y agricultura en general, invernada, alfalfares, cremería, cría de cerdos, etc., se ofrece para establecimiento importante de Buenos Aires, Córdoba ó Santa Fe; dirigirse por carta á Extranjero, en las oficinas de este diario. d32

DECORADORA, ABONOS POR MES, CON TODA clase de ondulaciones, 25 $ mensuales; calle Solís 129. e13

PARA MAYORDOMO O SEGUNDO DE ESTancia, se ofrece persona práctica en todo trabajo de campo, cuidado de hacienda fina y contabilidad; J. B., Santa Fe 1124. e15 1

PERSONA INGLESA, INGENIERO MECANIco, competente, actualmente ocupado como jefe de talleres, se ofrece para un puesto análogo; dirigirse por carta á T. S., calle San Fernando 338, San Martín, F. C. C. A. e30 7

SEÑORITA ALEMANA, SE OFRECE PARA escritorio ó cajera, habla varios idiomas; dirigirse por carta á F. F. 20, en las oficinas de este diario. e31

SEÑORA JOVEN, VASCA, DE BUENA PREsencia, se ofrece para dama de compañía o institutriz, competente; L. A., Santa Fe número 1653. e22

SEÑORITA FRANCESA, BIEN EDUCADA, SE ofrece como mucama ó gobernanta, desea ir á Europa, tiene buenos informes; ofertas á L. G., Avenida Vélez Sársfield 155. e32

SEÑORITA SERIA, CON CINCO AÑOS DE práctica, en todo trabajo de escritorio y toda máquina de escribir de teclado Universal, con excelentes certificados de las conocidas casas de comercio donde ha estado empleada, desea encontrar empleo en escritorio ó casa de comercio, pudiendo dirigirse por carta ó personalmente Achupallas 163 entre San José y Lorea, á la señorita R. E. Cornejo. e33

TAPICERO AYMERICH, SE OFRECE A PARticulares, refacción de toda clase de muebles, precios módicos; Tucumán 1431 y 847. e22

TAPICERO ALEMAN, SE OFRECE PARA MOdernizar muebles y cortinas; Santa Fe número 954. e51

TENEDOR DE LIBROS, PRACTICO, CON buenas referencias, se ofrece para ciudad ó campaña; escribir á C. 44, poste restante. e630

TENEDOR DE LIBROS, PRACTICO PARA establecimiento de campo, persona formal, casado, con referencias á satisfacción, se ofrece; por carta á E. B., Cerrito 56. e51

CONSTRUCTORES

A LOS PROPIETARIOS QUE QUIERAN construir y refaccionar propiedades, á precios módicos, dirigirse á la Italo-Argentina, empresa de construcciones, refacciones y obras en general, pintura, decoraciones y cualquier otro trabajo, á precios sumamente reducidos; Carlos A. Quaglia y Ca., calle Venezuela número 3338. f30 1

CASAS: SE CONSTRUYEN Y SE FACILITAN fondos para construcciones á pagar en 132 mensualidades; Sociedad Argentina de Edificación, Victoria 720, de 10 a. m. á 4 p. m. 30 3

LUSTRADORES Y LIMPIADORES

ALFOMBRAS, COLOCADAS A PRECIO MOdico. Limpieza de casas, encerije y lustraje de pisos. Barato. «La Nacional», Charcas 1285. Unión Telefónica 2085 (Juncal). g30 3

APROVECHEN: SE EMPAPELAN PIEZAS por 5, 10, 12 y 14 $, se hace todo trabajo de pintura para blanquear, á precios módicos; San José 249, Pedro Sacchi. 22

A 10 Y 15 $ LUSTRO PIANOS A 2 $ LUStro y encero muebles, doy informes de seriedad y competencia absolutamente insuperables; G. González, Paraná 1134. g30

A 5 CENTAVOS EL METRO, 10, 20, 35 Y 50 centavos el metro, se pulan, barnizan, encieran y lustran pisos, cualquier color; pida usted muestras, se las llevaremos gratis; empresa limpiadora y lustradora de pisos La Nacional, Charcas 1265. U. T. 2085 (Juncal). 30 27

A 20 CENTAVOS EL METRO SE ENCERAN y lustran pisos, limpieza de pisos á 40 centavos, persianas y vidrios á 25 centavos, se reciben abonados y se garantiza el trabajo; dirigirse á la administración Independencia 1677, cuerpsal Carlos Calvo 1092. 32

ANTES DE HACER LIMPIEZA O ENCERado de pisos, consulte nuestros precios. Casa especial para limpieza general de casas particulares y negocios, encerado y lustrado de todas clases de pisos, casa recomendada, fama de los lustradores. Se toman abonados mensuales, para su conservación; Bernardo de Irigoyen 228, U. T. 439 (Libertad), La Española. 15 21

LUSTRO Y COMPONGO MUEBLES Y PIAnos á domicilio y especialidad en comedor, sistema norteamericano, con recomendaciones precio módico; dirigirse á J. D., Cuyo 1405, ó Santa Magdalena 453. g531

LIMPIADORA ELECTRICA DE ALFOMBRAS, guardadora de muebles, fábrica de toldos, lonas, banderas, adornos y trabajos de fantasía; E. Carlevari y Ca., Perú 350. U. T. 427 (Avenida). Cooperativa 3569 (Central). p.

LA FRANCO-AMERICANA DE EMILE BOIT. Gran casa de encerado y lustra pisos y parquets. Limpieza de casas nuevas y de familias. Paraguay 629, U. T. 3132 (Avenida). 15 21

LUSTRO Y COMPONGO TODA CLASE DE muebles á domicilio, especialidad en pianos y muebles ingleses, recomendaciones distinguidas; no confundir mi aviso Juan Raggia, calle Humberto 1 1228. v jun. 12

LA UNION, EMPRESA DE LIMPIEZA, ENcerado de pisos, muebles, etc., composturas, trabajando efectuado los trabajos más importantes, ofrece sus órdenes, compromisarios, precios módicos; Mauricio Cassanave, calle Viamonte número 446. g20 17

PINTOR: PROLIJIDAD Y ECONOMIA, BLAnqueo de frentes 12 $, pieza papel 9, recuadros 7, puertas 2, persianas 3, blanqueo de patios y en general; J. Martínez, Ecuador número 928. 33

PINTURA, REFACCIONES, BLANQUEOS Y empapelados, especialidad en imitaciones á madera, á mármoles, permitud y esmero, precios módicos; A. B. Ferreiro calle Junín número 1443. g22

PROPIETARIOS: PORCUALQUIER TRABAjo de pintura, empapelados, blanqueos, pequeños decorados y albañilería, pueden precios á la empresa de C. Buscaglia y Serafini, trabajos garantidos y económicos, calle Cochabamba números 1756. j21

PINTURA, EMPAPELADOS Y TODO TRABAjo, perteneciente al ramo, á precios módicos, taller de plateres de P. Hernández, calle Miró núm. 275. Unión Telefónica 143 (Plores). Dispone de taller en el centro y van á cualquier punto de la campaña. f15 25

LIBROS Y MUSICA

A MEJOR PRECIO COMPRO TODA CLASE de libros y revistas americanas y extranjeras; Librería de P. García, Piedras 488. h32

A TODO HABITANTE DE LA REPUBLICA le interesa leer el folleto «Tesoros para la Salud. Solicítese á su editor que lo remite gratis y franco de porte; Corrientes 501, Buenos Aires. p.

A PRECIO INMEJORABLE Y SIEMPRE AL contado, compro de los cinco primeros tomos de la «Historia Argentina», por V. F. López y cualquier otra obra americana; librería E. Perrot, Santa Fe 1785. h15 9

ARITMETICA, GEOMETRIA, ALGEBRA, TRIgonometría, física, química, historia natural, preparación colegios militar y naval. Años y términos colegio nacional; Henri B. Lucas, Esmeralda 22, segundo piso. y10 1

A CABA DE APARECER «ICARA», INTEREsante drama novelado del señor Eugenio Selles, de la Academia Española, y actualmente en esta ciudad, formando parte de la embajada que acompaña á la infanta Da. Isabel. Se halla en las principales librerías, 2 $. h32

A PRECIO INMEJORABLE, SIEMPRE AL contado, compro de los cinco primeros tomos de la Historia Argentina, por V. F. López, colecciones; tomos sueltos de las obras de Sarmiento y en general libros americanos; librería Emilio Perrot, Santa Fe 1755, abierta de 8 de la mañana á 10 de la noche. h15 27

ANGELUS — UN REPERTORIO DE 10.000 rollos de música para pianista y pianos de esta acreditada marca, se consigue en la Casa Moderna, de Fco. Vilar Furze. Agencia general de los citados aparatos, calle Florida núm. 483. p.

ACUERDOS DEL EXTINGUIDO CABILDO de Buenos Aires, compro el tomo 1o., 10 $; Alberdi obras completas 8o. tomo, 10 $; Echevarría, obras la. 5 $; La Revista de Buenos Aires, 24 tomos; Revista Río de la Plata, 13 tomos, y otros libros á buenos precios; Librería de P. García, Piedras 488. h23

CUARENTA PESOS COMPRO AL CONTAdo 1o. y 2o. tomos Memorias sobre la guerra del Paraguay, por Centurión; á cincuenta pesos los 4o. tomos Historia Argentina, por V. F. López; á sesenta del 1o. al 5o. y ochenta pesos los 10 tomos, y otros libros americanos; Rivadavia 631, Blázquez y López, último escritorio, derecha, de 12 á 2 de la tarde. h51

BIBLIOTECA DE MAYO—TOMO 1o. «RIVAdavia» por Ramón Melgar. Tomo 2o. «Fray Cayetano» por fray Pacífico Otero. Tomo 3o., que hoy se pone á la venta, «Lavalle», por Enrique Richard Lavalle. $ 0.50 c/u de cada uno. Librería del Colegio, Alsina y Bolívar. h13

CABAUT Y Ca., EDITORES, ALSINA Y BOlívar, «Comercio de nuestros frutos», por Casaagne Serrés. Importantísima obra agrícola-mercantil, utilísima para agricultores y exportadores. Encuadernada é ilustrada, 3 $. h13

CENTRO DE PUBLICACIONES TEOSOFIcas, Sutpacha 1160. Tenemos á la venta toda clase de obras sobre teosofía, hipnotismo, ocultismo, etc. Pida enseguida nuestro catálogo que remitiremos gratis á cualquier punto. h15 24

CATALOGO GENERAL DE OBRAS EUROpeas de 1910, se remite á cualquier punto. Inmenso surtido de obras argentinas y americanas. Se organizan bibliotecas; Mendesky é hijo, Florida 359. p.

CATECISMO DE LA DOCTRINA CIVICA, POR E. de Vedia. Texto oficial para la escuela primaria adaptado por concurso y por resolución gubernativa. Acaba de aparecer. En venta en la Biblioteca de «La Nación» y en las librerías. Precio 0.60 $. p.

LIBROS. VENDO UNA BIBLIOTECA POR mueble rme á Europa, compuesta de 838 tomos de autores nacionales y extranjeros; los interesados dirijanse por escrito á casilla de correo núm. 1614, á fin de contestarles dando dirección. h32

LIBRERIA DE J. MENENDEZ, CALLE B. de Irigoyen 136 y Cuyo 825—Libros interesantes que acaban de aparecer: Icara, Drama de don Eugenio Selles, 2 $; Rostand, Chantecler, 2.50 $; Gervasio A. Posadas, La revolución Argentina 1789 á 1829, 2.50 $; Battolla, La sociedad de antaño, nueva edición con ilustraciones, 5 $; Aldao, Reseña histórica de guerreros de la Independencia, tomo I con retratos, 8 $; Jara, Síntesis filosófica de la revolución de Mayo, 8 $; Silva, Viajes por el interior de la República Argentina, con ilustraciones, 12 pesos; Aubert, La finance americane, 6 $. h32

MARCHAS Y COMBATES, TACTICA APLIcada según los reglamentos argentinos vigentes en 1910. Obra escrita por el comandante Maligne para el uso de los oficiales de línea y guardia nacional. Precio 3 $. En venta en la Biblioteca de «La Nación» y en las librerías. p. e20

NUEVOS HORIZONTES EN LA MEDICINA, por A. Montesano, 7 $. Obras del sistema natural. Obras de teosofía y ocultismo. Magnetismo, hipnotismo. Nicolás B. Kier, Suipacha núm. 1160. Pídase catálogo. h30 22

NATURALISTAS: ACABA DE APARECER la obra «Los Nuevos Horizontes de la Medicina, ensayo de medicina natural, por A. Montesano. Precio 7 $. Se vende en casa del autor, Bacacay 1749, Flores y en las principales librerías. h15 22

OBRAS DE ROBERTO J. PAYRO—«LA AUStralia Argentina», dos tomos, 3 $; «El falso Inca», 1 $; «El casamiento de Laucha», 0.50 $; «El triunfo de los otros» (comedia en tres actos), 0.50 $; «Stage Chileno», 1.50 $; «Violines y Toneles», 1.50 $; «En las tierras de Inti», 1.50 $; «Crónicas», 1.50 $. En venta en la Biblioteca de «La Nación» y en las librerías. p.

PIEZAS PARA ALQUILAR y PENSIONES

ALQUILASE ESCRITORIO GRANDE, A LA calle, alquiler 100 $; Maipú 155. j31

ALQUILANSE EN 65 $, 8 PIEZAS GRANdes, único inquilino; Corrientes 4511. j22

ALQUILASE PIEZAS BIEN AMUEBLADAS para caballeros; Esmeralda 264. j33

ALQUILASE PIEZA AMUEBLADA, CON confort, la cón á la calle, casa de familia; Lavalle 385. j61

ALQUILANSE UNA O DOS PIEZAS AMUEbladas, para hombre solo; Victoria 1642. j13

ALQUILANSE PIEZAS DE LUJO, SIN MUEbles, 45 $ por mes; Libertad 543, frente á la plaza Lavalle. j28

ALQUILANSE UNA CUADRA DEL CONGRESO, ALQUIlase espaciosa sala amueblada; Victoria número 1984. j13

ALQUILASE PIEZA AMUEBLADA, A MAtrimonio sin hijos, no hay papel; Talcahuano 62. j23

ALQUILANSE SALA AMUEBLADA Y PIEZA con pensión, casa decente; Uruguay número 1294 j28

ALQUILASE PARA CABALLERO SOLO, PIEza con ó sin muebles y con ó sin pensión, casa de familia; Catamarca 216. j23

ALQUILO SALA Y ANTESALA, LUJOSAmente amuebladas, entrada independiente; Cuyo 1454. j

AL MEJOR PRECIO, COMPRO ALHAJAS, armas, ropa de hombre, á domicilio; calle 25 de Mayo 212. p.

ALTO! COMPRO ROPA USADA DE HOMbre, armas, alhajas, monturas, etc.; 25 de Mayo 414. m629

A LOS TRES GLOBOS, COMPRA ROPA DE hombre, armas y recados, á domicilio; calle 25 de Mayo 152. p.

AL MAS ALTO PRECIO COMPRO MOBILiarios, muebles sueltos, pago bien; D. González, Bolívar 160. m30 9

AMOBILIARIOS Y MUEBLES, PIANOS, OBJEtos de arte, etc., compro, pago más que otros; Victoria 350 y Güemes 4501, Bismeyer, U. T. 2090 (Avenida). m630

AL MAS ALTO PRECIO DE ESTA PLAZA compro mobiliarios, muebles sueltos, artefactos de gas y cuanto pertenece á casas de familia, y al contado; Ra Otero, Bolívar 166. p. e4

ATENCION! COMPRO ROPA DE HOMBRE en buen uso, muebles, armas, pago muy buenos precios; por carta ó personalmente á dom. Libertad 416. p.

A MOBILIARIOS COMPLETOS Y MUEBLES sueltos, paramos más que todos al contado; Lavalle 1692 y Bolívar 125.—Villar y Tarsico, U. T. 2374 (Avenida). p.

ALTO PRECIO COMPRO MOBILIARIOS completos, muebles sueltos, porcelanas, metales y todo clase de objetos, dejando los muebles hasta el día de partida; López, Carlos Pellegrini 687 y Cochabamba 3444. m15 31

A MOBILIARIO COMPLETO, MUEBLES VArios, obras de arte, comedores, dormitorios, sala y todo objeto representando valor compro á alto precio; C. Villas y Ca., Chacabuco 192. m15 31

A J. GARRIDO Y Ca., MOBILIARIOS Y MUEbles sueltos, compran pagando al contado y pudiendo servirse de ellos hasta el día de la partida; Bolívar 181, Humberto I 1176 y Cuyo 604. p.

A ALTO PRECIO COMPRO MOBILIARIOS completos, muebles sueltos, porcelanas, metales y toda clase de objetos, compro dejando los muebles hasta el día de su partida; López, Carlos Pellegrini 687 y Cochabamba 3444. m. 1 m14

COMPRO MUEBLES Y MENAJES DE LA FAmilia, planos, pudiendo servirse hasta el día de su partida; Bolívar 158 y Rioja 663. Lucio Magnífera. m20 6

MUEBLERIAS

MUEBLES — MUEBLES — MUEBLES—

BARATTI Hnos. y Ca.

BARATTI Hnos. y Ca.

BARATTI Hnos. y Ca.

BARATTI Hnos. y Ca.

SE MUDARON

SE MUDARON

CORRIENTES 1145

CORRIENTES 1145

CASA PROPIA

LA MEJOR GARANTIA DE LA CONFIANZA que se puede dispensar á nuestra casa, es que ésta está establecida desde casi 60 años en Buenos Aires. Todo mueble es garantido hasta su llegada á destino. Pidan catálogo R. A. Baratti Hnos. y Ca., Corrientes 1145. n. v. ja30

MUEBLES BUENOS Y BARATOS. VENDE la fábrica de Juan C. Burgbi, Bellantina Purchi. Hagan los muebles en casa. Reparos. Unión Telefónica 154 (Constitución), calle Bolívar número 911. p.

MUEBLES — MUEBLES — MUEBLES — Baratti Hnos., Cangallo 1430. Es la casa que posee los mejores muebles, al más gran surtido y la que vende más barato de todo Buenos Aires. Pasen á visitar nuestra exposición. Cangallo 1430. Unión Telefónica 1821 (Libertad). Cooperativa Telefónica 948 (Central). m30 6

MUEBLES Y TAPICERIA A PLAZOS, IGUAL que al contado. Elegancia y solidez. Gran variedad en juegos de sala, dormitorio, comedor, escritorio, muebles de fantasía, cortinados, etc. Visiten ó pidan catálogos á La Unión Argentina, casa de confianza, 1013 Bartolomé Mitre 1021.—Miniaci Hnos. p.

MUEBLES — MUEBLES — MUEBLES — Baratti Hnos., Cangallo 1430. Es la casa que posee los mejores muebles, el más gran surtido y la que vende más barato de todo Buenos Aires. Pasen á visitar nuestra exposición. Cangallo 1430. Unión Telefónica 1821 (Libertad). Cooperativa Telefónica 948 (Central). m30 10

MUEBLES!! — CASA ROSADA, SE MUDO A Estados Unidos 1356 á 58.—A. Juilleret y Ca.—Gran surtido de muebles, juegos de sala, dormitorios Luis XV de nogal y roble, de cedro estilo inglés y pino de teca, comedores de varios estilos de fuerte y de vanguardia, sofás, poltronas y de cuero inglés, de vaquetón de Viena; cabeceras de hierro, colchones y almohadas, todos los artículos garantizados y á precios que no se dejan competir. Embalaje y conducción gratis. Fábrica de muebles, fundada en el 1868. p.

MUEBLES!! MUEBLES!! MUEBLES!!

"La Exposición"!!—1379 Corrientes 1379

Juego de dormitorio 7 piezas!! á . . $ 85
Idem dormitorio nogal, para matrimonio!! . . 180
Juego de comedor nogal, 10 piezas!! . . 105
Juego de sala dorado fino!! . . 65
Consola dorada fina con luna biselada!! . . 95
Cornisas finas de hierro y bronce, . . 12
Para comprar juegos grato y barato!! "La Exposición"!! Corrientes 1379. n. v. jn 28

MUEBLES!! MUEBLES!! MUEBLES!!

829 Cangallo (No confundir) 829

Juego de dormitorio, 6 piezas, mármol nogal, estilo francés . . $ 95
Juego de dormitorio Luis XVI, nogal puro, para matrimonio, 7 piezas, piedra rosa, luna francesa . . 185
Juego de dormitorio Luis XV, para matrimonio, piedra rosa, luna francesa, 7 piezas . . 110
Juego de sala Luis XVI, dorado, forrado en lindo género de fantasía . . 75
Consola dorada, luna biselada . . 95
Juego para vestíbulo, fantasía, 6 piezas . . 70
Cornisas de hierro y bronce, desde . . 14
Colchones de toda clase de lana, desde . . 15
Es de sumo interés!! todo el que necesite comprar muebles!! visitar ó pedir presupuesto á nuestra casa!! Cangallo 829, hoy la mejor novedad y la que vende más barato!! Cangallo núm. 829.—L. F. Bottini. Embalaje gratis!! Condicción gratis!! Catálogos ilustrados gratis!! —L. F. Bottini, Cangallo 829. n. v. ja. 28

ARTICULOS VARIOS EN VENTA

A LAS TRES BOLAS, SE VENDEN ARMAS, alhajas y platerías de ocasión; 25 de Mayo núms. 214-222. p.

A MUEBLES SUELTOS, MOBILIARIOS completos, porcelanas, etc., compro y pago más que otros al contado; E. Castro, calle Rivadavia 512. o20 28

A 2.90 $ TAPADITOS PARA NIÑAS, A 19 Y 20 $ trajes sastre para señoras, á 9.80 hasta 35 $, surtido general de tapados ingleses; Humberto I 1490, fábrica. o21

ANTES DE COMPRAR PUERTAS Y VENTAnas, pidan catálogos á José R. Iriarte é hijo, Monte de Oca 1540. En él se enseña á conocer las puertas malas y buenas. Se envía por correo gratuitamente. o30 21

A LAS FAMILIAS RECOMENDAMOS EL Revivador, preparación especial para lustrar cualquier clase de muebles, pianos, etc., en venta en las principales pinturerías, bazares, casas de lanaje. Pidan Revivador. o10 28

A LOMBRAS DE TRIPE RIZADO DE PURA lana, de 2.20 por 2.70 á 18 $, de 2.80 por 2.20 á 24 $, de 2.80 por 3.70 á 27 $, de 3.20 por 2.70 á 32 $, de 3.20 por 4.20 á 40 $, de 3.70 por 4.20 á 48 $. Gran surtido en alfombras de todas clases, caminos, felpudos, hules de piso, etc.; Rivadavia 1865. o529

A 2.95 $ EL PAR DE PATINES, REFORZAdos; á 1.80 $ docena de copas floreadas; 9.50 $ estufas gran tamaño; 0.95 $ braseritos calientapiés; 1.40 $ aceiteras de níquel cinco frascos; gran surtido en juegos de mesa desde 20 $; juegos de lavatorio desde 4.95 $ y de porcelana 19.50 $; grandes novedades en juguetería y fantasías para regalos; F. de Luca, Callao esquina Cangallo. o629

BURLETE PARA PUERTAS Y VENTANAS, A 0.12 $ el metro; Rivadavia 1865. o529

COLCHAS DE YUTE [illegible] ROLLO, PARA guardar la almohad[illegible] Tapicería especial en doseles y corti[illegible]os Rivadavia 1865. o529

CENTENARIO 1810-19[illegible]VO DE estas fiestas hago una [illegible] oferta: Pathecs para alargar en [illegible] en llaves y ruedas de fibra el par, $ [illegible] actualmente 6 $; los mismos con [illegible]cero á reunión, 8.50 $ el par, valen [illegible] 15 $. Los padres y parientes harán un [illegible] hijoso, práctico, significa un tesoro [illegible] a niños y niñas que les dan dinero [illegible] ar de estos patines. Aprovechen esta única oferta hasta fin de mayo. Grandioso surtido de juguetes en liquidación para regalos, hay un enorme surtido, esta casa recibe de Europa constantemente las últimas novedades. Pidan catálogos. Bazar El Globo, Callao 440. J. A. Méndez. y ju18

ESTANCIEROS, PROPIETARIOS, JARDINEros y aficionados.—Liquidación del afamado establecimiento de horticultura de don Luis Perrollet, en Martínez, F. C. C. A. 500.000 plantas frutales, 800.000 plantas forestales de hojas caducas y perennes, numerosa colección de coníferos y resinosos para parques y avenidas, colección de arbustos floridos, 10.000 naranjos, mandarines y limones, 10.000 palmeras, orquídeas, 2200 variedades de rosales, etc. Pedir catálogos. Correspondencia establecimiento Perrollet, Martínez, F. C. C. A. o15 20

CARBON DE PIEDRA Y COKE PARA COcina, descargado á domicilio. Diríjanse los pedidos al escritorio Cangallo 490 ó Unión Telefónica 176 (Avenida), Cooperativa 3512 (Central). Antes Corralón del Sur, fundado en 1806, en el Paseo Colón.—J. M. de Yániz. p.

FUNDAS PARA JUEGOS DE SALA A 15 $; para pianos á 6 $. Arlear por correo á José Despax, Montevideo 414, Unión Telefónica 2256 (Libertad). Se manda á domicilio. p.

FUNDAS PARA AUTOMOVILES Y COCHES, juegos de sala á 14 $, pianos 5 $. Pidan muestras por correo; Bartolomé Mitre 1809, U. T. 3283 (Libertad). o23

IMPERMEABLES POR MAYOR Y MENOR. Especialidad sobre medidas, se reciben órdenes para confeccionar de las casas mayoristas. Precio de fábrica; Cuyo 1348. o30 1

LA MEJOR MEDIA, LA DE MAS DURACION, la más barata, medias lisas y caladas de hilo, lana, algodón y seda, desde 0.55 $ el par. Unica casa especial; Delroye, Florida número 259. o p. a13

PLANTAS FRUTALES, FORESTALES Y DE adorno, se venden en la Escuela Práctica de Agricultura y Ganadería de Santa Catalina; Llavallol, F. C. S. o52

PIANOS, AUTOPIANOS, AIREOPIANOS LOS más modernos y perfeccionados que existen en venta, casa J. D. Marguignot, Corrientes 925. Catálogo ilustrado. o30 6

PIANOS PAGADEROS A 20, 22, 25 Y 30 $ mensuales, entregados en el acto, surtido de todas las mejores marcas, catálogo gratis; D. Marguignot, Corrientes 925. o30 9

STAMATIS, EX COIFFEUR DE LA CASA Moussion, tiene el honor de avisar á su clientela y á las señoras en general, estando de regreso de París con las últimas novedades, les ofrece sus servicios de peinador y confundor á domicilio, á precios moderados; calle Tucumán núm. 664. Unión Telef. 2215 (Avenida). p30 3

COMPRA Y VENTA DE NEGOCIOS

CASA DE ROPA BLANCA Y LENCERIA, CON pequeño capital, 30.000 $, se vende en condiciones ventajosas, por disolución de sociedad; ver y tratar, Bartolomé Mitre 1702. q10 24

CASA DE PENSION, NUEVE PIEZAS BIEN amuebladas, todo alquilado á personas serias, rinde buenos beneficios, se vende en 4500 pesos, situación inmejorable; tratar Ombú número 462. q43

NEGOCIO DE ARTICULOS PARA HOMBRE, se vende, barrio inmejorable, condiciones muy ventajosas; José Porto, calle Entre Ríos número 457. q33

RESTAURANT Y CAFE, SE VENDE EN EL Puente de Pefarate, de Enrique Torchiana; por informes Matheu 1998. q32

SE VENDE UN PUESTO DE VERDURA EN el mercado Libertad, entrada por Charcas, se vende por no poderlo atender; puesto número 74. q32

COMPRA DE PROPIEDADES

ANTES DE VENDER SU PROPIEDAD EN remate, pase ó mande carta á mi escritorio, los datos exactos de su casa, terreno, chacra, ó campo, en cualquier punto donde se encuentre, por importante ó insignificante que sea su valor, pues debido á la cantidad de compradores que tengo en este momento puedo realizarle la venta particularmente. Aviso que trato directamente con los señores interesados. — Gabriel Scannapieco, Reconquista 144. p.

COMPRO TERRENO EN FLORES, DE 10 POR 60, más ó menos, que no diste más de tres cuadras de Rivadavia; calle Libertad núm. 372, Tejano. r13

COMPRASE CASITA DE 4 O 5 PIEZAS, EN terreno de 10 por 28 varas de fondo, poco más ó menos, á pagar una tercera parte al contado, el resto á 4 años de plazo, radio Córdoba, Juncal, Anchorena, Coronel Díaz; por carta á Sr. Stöchle, Chile 249. r23

SE COMPRAN 150 HECTAREAS, ENTRE LEzama y Cardelli, cerca de estación; ofertas al interesado, Río Cuarto 1623, Flores. r33

SE DESEA COMPRAR BUENA CASITA DE $ 6000 á 7000 $ al contado, se desea por Caballito, no admito corredores; calle Hidalgo número 394. r22

TERRENO O EDIFICIO ANTIGUO, REFACcionable, compro al contado, al norte, en barrio de familias, desde Callao hasta Palermo, contesto en seguida á cualquier oferta; dirigirse á V. Vignales, San Carlos 1011, Lanús, ferrocarril del Sur. r33

VENTA DE PROPIEDADES

A VENIDA BELGRANO 1993, CASA DE 570 varas cuadradas, 11 piezas, 3 pazos, poco desembolso, se vende. s23

ANTES DE ANDES SOBRE MITRE, VENDO casa vieja, 9 1/2 por 34; Corrientes 1923, Cleto Santa Coloma. s22

ANTES DE INDEPENDENCIA SOBRE LOrea, vendo casa vieja, 11 por 18; Corrientes 1923, Cleto Santa Coloma. s22

ANTES DE ECUADOR SOBRE CUYO, VENdo linda casa, altos y bajos, moderna; Corrientes 1923, Cleto Santa Coloma. s22

ANTES DE RIO DE JANEIRO SOBRE PRINgles, vendo buena casita con 4 piezas, barata; Corrientes 1923, Cleto Santa Coloma. s22

ANTES DE LAS HERAS SOBRE AYACUCHO, vendo casita vieja de 10 por 15, con cédulas; Corrientes 1923, Cleto Santa Coloma. s22

ANTES DE POZOS SOBRE HUMBERTO I, vendo 2, 4 6 6 casas juntas, altos y bajos, de renta segura; Corrientes 1923, Cleto Santa Coloma. s22

ANTES DE ANDES SOBRE CUYO, VENDO tres casas con mucho fondo, de 57, 58 y 60.000 $; Corrientes 1923, Cleto Santa Coloma. s22

ANTES DE CORRIENTES SOBRE RIO BAMba, vendo terreno de 10 por 31, situación excepcional; Corrientes 1923, Cleto Santa Coloma. s22

ANTES DE PUEYRREDON SOBRE VIAMONte, vendo casa vieja para edificar, de 10 por 25; Corrientes 1923, Cleto Santa Coloma. s22

A VENIDA CERCA DE CORDOBA, VENDO casa de familia, 12 por 50, 8 piezas, luz eléctrica, jardín, en perfecto estado, entrada de automóvil, en 65.000 $, tiene 35.000 $ en hipoteca; Bartolomé Mitre 2533, sin corredores. s23

AL REMATE DEL DIA 5 A LAS 4 DE LA tarde, de tres casitas nuevas, frente, cinco piezas, por Cervera y Peralta Martínez, Canning esquina Velasco, á dos cuadras de Corrientes. Base, 8500 $. s33

A 25 MINUTOS DE LA ESTACION RIETRO, en Caseros (F. C. P.), se vende un terreno esquina, superficie 1500 varas cuadradas, á una cuadra de la estación, rodeado de edificios. Terreno ideal para levantar una casa-quinta ó cualquier negocio; tratar Pinzón 1411, de 9 á 10 de la mañana. s28

ATENCION! MANZANA DE TIERRA EN 4 Flores, á 10 cuadras al norte de la plaza y calle Rivadavia, lo único que queda por subdividir, vendemos á plazos; razón Belgrano 1867, de 9 á 2, sin corredores ni cartas, Manuel Tailaferro. s31

A 60 $ UNA ESTANZUELA, CON 1200 HECtáreas de rica tierra, espléndidos pastos y vertientes naturales, situada sobre la estación Hasenkamp, Entre Ríos, vendo por solo 25.000 $ al contado y el resto á muy largos plazos; pido más informes á José María Uzín, comisionista, Santa Fe 3016, de 8 á 4 p. m. s33

BANFIELD, VENDO CASA-QUINTA, NUEva, siete habitaciones, jardín, 2000 varas, al contado ó mensualidades; A. Norsa, San Martín núm. 253. s22

BANFIELD, 350 LOTES EN EL CENTRO del pueblo, base 8 pesos el lote, el domingo 5 de junio, á las 2 de la tarde; pianos y boletos, Bolívar 256, Carlos A. Galli. s331

BUEN NEGOCIO HARA EL QUE COMPRE por sólo 95.000 $ la buena, nueva y central finca alta y baja, que á 5 cuadras al sur de la Avenida de Mayo y plaza del Congreso, con 11 varas por 24 y renta de 750 $, vende Jiménez Taillaferro, Belgrano 1867, de 9 á 2, sin cartas ni corredores. s31

CASA NUEVA, VENDO, ORO 2262, ENTRE Paraguay y Guatemala. s32

CASA SE VENDE; ARENALES 2823. Se vende vacías de 9 á 11 y de 2 á 4. s13

CASA SE VENDE; SOLER 2662. ..... AR Con el dueño J. E., Suipacha 574. s22

CASA LUIS, XV, 7 PIEZAS, VESTIBULO, LUjo y confort, se vende; Oro 2817 y Juncal. s23

CASA CHICHE VENDO EN LANUS, EN 6500 pesos, tres piezas, cocina, etc., en Flores, Belgrano, Palermo, con facilidades; datos Zaquiers, Victoria 1690. s13

CASITAS Y LOTES DE TERRENO, VENDE la Compañía Nacional de Ladrillos en Merlo, en 100 meses sin interés; tratar San Martín núm. 42, altos. s22

CASA APIPE 2312, A 4 CUADRAS DE LA estación Núñez y media de Cabildo, nueva, flamante, renta 90 $, vende en 14.000 $; Accini, Bartolomé Mitre 489. s31

CAMPO EN EL PARAGUAY, FRENTE A YTAtí, con puerto propio, especialísimo para agricultura y ganadería, vendemos muy barato; Bartolomé Mitre 311, escritorio 46. s41

CASA ESQUINA EN BELGRANO, OCUPADA por negocio y familia, á dos cuadras de Cabildo, renta 200 $, vende Accini, Bartolomé Mitre 489. s31

COLEGIALES, A TRES CUADRAS DE ESTA y una del tranvía vendo dos casitas en mensualidades, tres piezas, baño, cocina, w. c.; Crespo, San Martín 32. s13

CATAMARCA 838, A UN PASO DEL BULEvar Independencia, buena casita se vende. Ocurrir á Carlos S. Velarde, San Martín 22. s32

CON GRANDES FACILIDADES DE PAGO, vendo dos ideales lotes en General Urquiza, á una cuadra del tranvía y tres de estación; Juan T. Crespo, San Martín 32. s13

CASA ZAPIOLA 617, CON 4 PIEZAS PRINCIpales, cocina, w. c., pieza de servicio, jardín, etc., libre 9500 $, prometiase el domingo próximo, á las 4 de la tarde, por Adolfo Bahrich y Ca. s23

CASA SE VENDE, AVENIDA CANNING 1002, al 20, de buena renta, en terreno de 27 por 20; terreno de 10 por 55, se vende. Chubut frente al parque Centenario. Tratar Gamerada núm. 801, de 7 á 11. s32

CASITAS EN EL PUEBLO DE MERLO, BIEN edificadas, pagaderas en cien mensualidades de 40 y 45 $, sin interés, vende la Compañía Nacional de Ladrillos. Planos y datos, San Martín 42, altos. s22

CAMPO EN LA PAMPA, SECCION VIII. fracción C, lote 5, estamera hecha, buena población, sobre el camino de Victoria á Toay, vendemos; Bartolomé Mitre 311, escritorio número 46. s41

CON RENTA DE 450 $ MENSUALES ES LA casa alta y baja, en la calle Piedras dentro Independencia, que por 60.000 $ á plazos vende Manuel Taillaferro, Belgrano 1867, de 9 á 2, sin intermediarios. s31

CASA VENDO EN FLORES, FERROCARRIL á 300, con 5 habitaciones, mide 10 por 32, adoquinado, gas y agua corriente, precio 10.500 pesos, con facilidades para el seca razón Bartolomé Mitre 1840, de 1 á 3, (hotel). s13

CAMPOS EN CHUBUT, LINDANDO CON LA colonia Boer, se venden 2, 4 5 6 leguas juntas. Campos de porvenir, 4 $ por hectárea, mitad al contado y el saldo en ocho cuotas semestrales, sin interés. "La Propiedad". 347 San Martín. s p. m5

CASAS CON CLOACAS SE VENDEN: SAN Juan 1484 y 2420, Independencia 2940, Cobijo 530, Salta 1220, Buenos 2310 y 1882, Estados Unidos 2341, Méjico 2186, 10 de frente por 30 de fondo, 8 piezas, vestíbulo, gas y luz eléctrica; Pasco 450, 10 de frente por 20 de fondo; Jujuy 1502, 10 de frente por 20 de fondo; tratar Salta 1170. s13

COMPAÑIA INMOBILIARIA FRANCO-ARgentina, Bartolomé Mitre 224, cuarto piso. Venta de lotes de chacras y solares con facilidades y pago, sobre las siguientes estaciones de la Compañía General Buenos Aires (la más barata de gosta): Tapiales, Villars, Guiñ, Tres Sargentos, Comodoro Py, Patricios y El Triunfo del ferrocarril Oeste. s15 20

CASAS VIEJAS, PLAZA VICENTE LOPEZ, A una de ésta, 16 por 48; Larrea y Santa Fe, 10 por 30; Santa Fe y Andes, á un paso de ésta, 10 por 35; Ayacucho y Las Heras, 10 por 45, en esquina Las Heras y Juncal, 10 por 40; Charcas y Pueyrredón, 10 por 28; Cangallo antes de Paraná, 18 por 22; datos á M. E. Belza, Ayacucho 1009. s13

CASAS BAJAS, AL NORTE CORDOBA Y ANsenada, 10 por 50, 6 piezas principales, en 37.000 $; Santa Fe y Billinghurst, á una de ésta, 8 habitaciones, muy confortable, precio de ocasión con facilidades; Corrientes y Bermejo, á una de ésta, sala con negocio y 7 habitaciones, en 27.000 $; Santa Fe y Billinghurst, 10 por 26, 5 habitaciones, en 24.000 $, y 4 casitas de 10 por 26, en 16.000 $; datos á M. E. Belza, Ayacucho 1009. s13

EN EL TIGRE, ISLA BIEN PLANTADO, ZANjeada, casa y galpón y lancha á nafta de 10 metros de largo, de lujo, vendo; calle Gutiérrez número 4141. s531

EN MAR DEL PLATA, SE VENDE TERRENo esquina central, para banco ú hotel, bulevar América y Santa Fe, mil varas cuadradas, frente noreste y sudeste; tratar Belgrano núm. 702, de 2 á 5. s23

EN OLIVOS, VENDEMOS HERMOSAS CAsas, quintas y terrenos en todas direcciones, á plazos y mensualidades. Para especular, 800.000 varas; Guillermo Rodríguez Peluza y Ca., B. Mitre 366.

EN BELGRANO, SOBRE LAS AVENIDAS Crámer, Congreso y sus alrededores, vendo casas, con los tranvías 35 y 37, á 5, 7, 8, 9500, 11, 14.500 hasta 19.000 $, algunas flamantes, á plazos y con cédulas; Carlos A. Bravo, Congreso núm. 2870 (Belgrano), tranvías 35 y 37. s33

EN BERNAL, HERMOSA CASA-QUINTA, CON 11 habitaciones y demás comodidades, agua corriente en toda la casa, árboles frutales, con 2000 varas de tierra, algo hermosa y en su precio tirada, en 32.000 $; tratar con interesado, Matheu 904, Bruno, de 11 a. m. á 1 de la tarde. s13

EN FLORES, FLORESTA, COLEGIALES Y Belgrano, vendo casas á pagar por mensualidades. Compro casas al contado en el mismo radio hasta 20.000 $. Tengo cualquier suma de dinero sobre hipotecas, amortizable por mes; ocurrir á Esteban J. Terragno, Bartolomé Mitre número 659. s31

FRACCION GRANDE PARA ESPECULAR EN Tapiales, se vende; tratar calle Tacuarí número 1560. s31

FRENCH ALTURA LARREA, PRECIOSO HOtelito, moderno y elegante, se vende, precio 70.000 $, con facilidades de pago; informes á Luis Schelmer, Corrientes 431. s33

HOTELITO AL NORTE, DENTRO DE PUEYrredón, 10 por 18, ocho habitaciones, barrio de palacios, precio 45.000 $ con cédulas. Aprovechen pichincheros. Datos, M. E. Belza, Ayacucho 1009. s13

INFORMES SOBRE CAMPOS Y HACIENDAS, tasaciones, clasificaciones, recuentos, etc.; por carta á E. J. Haddock, c. de los Sres. Barilay y Ca., Rivadavia 674, Buenos Aires. s15 31

LUJOSO HOTELITO, DE ALTOS, ENTRE LAS importantes avenidas Montes de Oca y Patricios, con varias líneas de tranvía á la puerta, calle Santa Rosalía 558 y 570, consta de jardín, hall, sala, comedor, escritorio, varios dormitorios, gran cocina, baños, etc., materiales de primer orden, decorados, estufas de hierro en todas las habitaciones y demás detalles de una casa moderna, confortable. La casa está desocupada y lista para ser habitada. Se vende directamente; ocurrir Rocha 150, Bota. s32

MAGNIFICO TERRENO, A UNA CUADRA de Santa Fe y Callao, 16 1/2 por 66 varas, en venta particular, ocasión única, precio acomodado; informes á Luis Schelmer, Corrientes 431. s33

MAR DEL PLATA Y MIRA MAR, VENDEmos chacras, quintas, solares, lotes de todas dimensiones próximos á las playas. Con vista al mar, campos, casas chalets. Todas estas ventas con particulares, los interesados pueden verse con el señor Navarro Vela, 6 Avellino C. González, Avenida de Mayo 621, primer piso. p30 28

OJO! EN RAMOS MEJIA Y SAN JUSTO, SE venden varias hectáreas de campo, á plazos; informes Rómulo Fernández, Bartolomé Mitre 441. s531

PRINGLES ALTURA CORRIENTES, 10 POR 50 varas, buena casa, precio 28.000 $, tiene cédulas, en venta particular; informes á Luis Schelmer, Corrientes 431. s33

PETIT HOTEL [illegible]CA DE LA PLAZA DE Flores, forma chalet, rodeado de jardín, formado esquina, hecho á todo costo, lleno de comodidades, lujo y confort, servicio de agua caliente, calle adoquinada, con iluminación eléctrica, tiene 18.000 cédulas la vendo urgentísimo en 58.000 $; Junín 582. s23

RIO BAMBA ALTURA CORRIENTES, 10 POR 20 varas, terreno con edificio, en venta particular; informes á Luis Schelmer, Corrientes número 431. s33

RODRIGUEZ PEÑA ALTURA TUCUMAN, 8 por 34 varas, edificio antiguo, se vende particularmente; informes á Luis Schelmer, calle Corrientes 431. s33

RIO NEGRO, VENDENSE 6250 HECTAREAS sección 4a. (sur), con 4500 metros de frente sobre el río. Precio $ 28 la hectárea, parte á plazos; dirigirse á E. Honoré, Maipú 165, segundo piso. s31

SE VENDE UNA BOVEDA BARATA, EN LA Recoleta; tratar con Héctor I. Welch, San Martín 274, de 1 á 3 p. m. s31

SE VENDE UNA CASITA EN FLORES, A dos cuadras del tranvía Avellaneda, Argerich 619, cielos rasos de yeso y dos piezas; tratar Bolívar 160, 6 en la misma. s31

SANTIAGO DEL ESTERO ALTURA ESTADOS Unidos, 32 por 24 varas, edificio antiguo, en venta particular, da renta; informes á Luis Schelmer, Corrientes 431. s33

SE VENDE ISLA PLANTADA DE ALAMOS sauces, mimbres, árboles frutales, etc., con buena casa-habitación; dirigirse calle Esmeralda número 240. s13

SE VENDEN DOS REGIAS CASAS, MAURE núm. 3532-38, que se componen de tres piezas, comedor, cuarto de baño, de servicio, cocina y w. c., mármol á viento, cañería de gas, cielos rasos, con decoraciones frente imitación piedra, con tranvía en la esquina. s32

SE VENDEN, POR DIVISION TESTAMENTAria una chacra de 66 hectáreas, con frente al ferrocarril trocha angosta, á 20 cuadras de una estación y á tres horas de tren desde la capital, el terreno está bien alambrado y con molinos, en precio 25.000 $, con facilidades de pago; otro terreno en Ituzaingó de 350.000 varas, á dos cuadras de la vía férrea y á seis cuadras de la estación, precio 16 centavos la vara; tratar de 2 á 5, San Martín 142, Firpo Hermanos. s33

TUCUMAN ALTURA 2100, 10 POR 50 VAras, con un martillo á favor, total 500 varas, terreno con edificio antiguo, se vende; informes á Luis Schelmer, Corrientes 431. s33

20.000 VARAS PARA LOTEAR SIN PERDER 5 calles, en Banfield, inmediatas al tranvía, vendemos en 12.500 $; Becher y Accame, Cuyo núm. 550. s31

TERRENOS SOBRE LAS AVENIDAS CRAmer y Congreso, vendo cuatro esquinas de 800, 1800, 400 y 500 varas cuadradas, con los tranvías 35 y 37 al frente; Republiquetas entre Conesa y Zapiola, 2 lotes, de 20 por 50 cada uno; Mendoza entre Holmberg y Dorrego, 10 por 50, tranvía 106 en la esquina, todos bien alambrados y algunos con frutales; Carlos A. Bravo, Congreso 2870, tranvías 35 y 37 (Belgrano). s33

UNA CASA-QUINTA EN LUJAN, CON TOda clase de comodidades, para veranear, con molino, agua corriente, etc., se cambia por otra en la capital en cualquier barrio ó se vende, por tener que trasladarse su dueño á Europa y tratar con R. J. Chirmia, Luján, ferrocarril del Oeste. s33

VIAMONTE ENTRE CALLAO Y RIO BAMba, amplio terreno de más de 800 varas cuadradas, á 136 $ vara, con facilidades de pago, se vende; Rodríguez, Maipú 574. s32

VENDENSE: 76 CUADRAS ALFALFADAS con casita, á media legua de la estación y á 3 leguas de Mercedes, Buenos Aires.—Casa palacete en Palermo, con 3600 varas cuadradas, rodeada de tranvías, precio 250.000 $; la ligamos; pormenores dará Alfredo Bousfield, Morón. s31

VENTA PARTICULAR, SE ACEPTA LA venta particular de terrenos y casas, contando con una numerosísima y selecta clientela, desde 20 años hago una especialidad de estos negocios. Se tramitan las operaciones con la más absoluta seriedad y reserva necesaria; dirigirse personalmente ó por escrito á Luis Schelmer, Corriente 431. U. Telef. 3557 (Avenida). s33

VENDEDORES DE CASAS, CAMPOS Y TErrenos: Si quieren vender sus propiedades, visiten la oficina principal del rematador Valentín Santa María, calle Curapaligüé 202, Flores, de 8 á 12, U. T. 428. Unico martillero que distribuye en premios el 50 por ciento de su comisión entre todas las personas que le recomendaron á compradores ó vendedores de propiedades y que no cobra gastos de publicidad, si no se vende. Casa establecida el año 1890. s15 3

ARRENDAMIENTOS

ANTES DE ARRENDAR CONSULTE USTED á la Compañía Sud Americana de Propiedades, Avenida de Mayo 79x. p.

ARRIENDO EN URIBURU, F. C. O., 424 HECtáreas de campo especial para agricultura, agua dulce, en uno ó dos lotes; para tratar ocurra á Pedro Coste, Alberti, F. C. Oeste. t15 2

ARRENDAMIENTO 922 2564 HECTAREAS de campo, en General Avarado, para pastoreo hasta el 31 de diciembre de 1910 ó en arrendamiento por tres años, buen campo con alambrados exteriores y aguadas permanentes, hace seis meses está sin hacendas; tratar con Giralt y Amadeo Lastra, calle Rivadavia número 956. t10 31

40 A 50 CUADRAS DESEO ARRENDAR O comprar, situadas hasta 3 horas de la capital por 2 leguas de estación; ofertas á Otto Massa, Lavalle 1479, Buenos Aires. c32

CAMPO EN EL BRAGADO, SOBRE LA ESCstación Warnes, se arriendan 1000 hectáreas de campo de 1.ª calidad (Warnes), por tres años desde julio 1.º, para tratar en Buenos Aires con D. Moisés E. Novillo, Santa Fe 2453 ó estación Warnes. t82

CAMPO EN LA PROVINCIA DE SANTA FE, á dos y media leguas de la estación Ceres, F. C. C. A., arriendo 4613 hectáreas de campo flor, bien alambrado, con poblaciones, etc., apto para agricultura y ganadería, agua dulce á tres y cuatro metros. Precio 4 $ hectárea; dirigirse Salta 245, de 2 á 4 p. m. t61

CAMPO FLOR EN ENTRE RIOS, SE ARRIENdan 6315 hectáreas rodeadas de arroyos, parte de la estancia Santa Ana, en Carpinchorí, departamento Federal (Concordia), puede visitarse y dirigirse en Buenos Aires, al propietario señor Eduardo N. Vela, calle Arroyo número 142. t15 29

CAMPO SE ARRIENDAN 10.850 HECTAREAS en Córdoba, departamento Río IV, á dos leguas de la estación Paunero y Laguna Obscura, F. C. P. y una y media de la estación Chucha, ferrocarril Andino, campo flor, para agricultura y ganadería, con varios jagüeles, agua dulce y arroyo Clajan, está disponible; ocurrir Santa Fe 2626. t529

PARA HORNOS DE LADRILLOS, SE arriendan 40 cuadras lindando con la capital; ocurrir Juncal 770, de 4 á 6 p. m. t31

PARA TAMBO, O INVERNADA, SE ARRIENda un potrero alambrado, de buen campo, con pastos tiernos, de 534 hectáreas, distante ocho leguas de la Plata y tres y media de estación del ferrocarril; Para tratar Santa 245, de 2 á 4 de la tarde. t61

SE DESEA ARRENDAR 200 A 300 CUADRAS de campo alfalfado; Lavalle 626. t13

SE ARRIENDAN PARA TAMBO, INVERNAdas ó agricultura, 433 cuadras de campo, todo ó fraccionado, en Sulpacha, próximo á estación; informes á P. Nenadovit, Mercedes, Buenos Aires. t72

SE ARRIENDA EN LOMAS DE ZAMORA Y con contrato de tres años, un espléndido lote de campo de 90 hectáreas, parte de la renombrada estancia de Remedios, para agricultura ó ganadería; tratar administración de propiedades, Esmeralda 215, de 10 á 4 p. m. t31

SE ARRIENDAN 2800 HECTAREAS DE CAMpo hasta fin del corriente año, á 8 leguas de la estación Divisadero, F. C. S., partido de General Lavalle campo reservado desde enero del corriente año, dividido en 8 potreros, todos con aguadas; tratar Avenida de Mayo 878, de 1 á 5 de la tarde, escritorio 12. t52

SE ARRIEND. EN EL DISTRITO DIEGO López, departimento Concordia (Entre Ríos), campo San Salvador de 9456 hectáreas dividido en 10 potreros y tres lotes, todo 6 fraccionado campo de monte, buenas aguadas, poblaciones, etc. Dirigirse San Martín 172, escritorio número 18. t53

DINERO PEDIDO Y OFRECIDO

A BAJO INTERES Y LARGOS PLAZOS— Préstamos para construcciones ó hipotecas sobre casas y campos; Banco El Hogar Argentino, Avenida de Mayo 836. p.

A INTERES BJO DOY DINERO DE 1000 á 200.000 $ ú hipoteca sobre casas en la ciudad y campos en la provincia de Buenos Aires; Defensa 152, Lauría, de 1 á 5. u630

AL 6 POR CIENTO DE INTERES ANUAL, se prestan 200, 4000, 8500, 18.000 á 100.000 $, economía, actividad, reserva; calle Belgrano núm. 865 de 9 á 5 p. m. Mauricio Cruz. u581

AL 7 o|o TENEMOS 10.000 $, AL 8 o|o $ 80, 50, 70 y 100.00, sobre propiedades á oro tenemos 12 á 12 o cualquier cantidad arriba de 50.000 $. No se

AVISOS NOTABLES

DIRECCION DE DESAGÜES DE LA PROVINCIA

AVISO PARA EL PAGO DE LA 17a. CUOTA DEL IMPUESTO

Se hace saber á los propietarios de la zona inundable del sur de la provincia, que la dirección de desagües, de acuerdo con la ley vigente ha resuelto proceder al cobro de la cuota arriba indicada, primera del año 1910; debiendo hacerse el pago de ella en la forma establecida para las cuotas anteriores hasta el 30 de junio próximo venidero, después de cuya fecha se aplicará la multa que prescribe la ley.

Nota: Los propietarios que deseen obtener sus boletas directamente, solicitenlas de la contaduría de la dirección en La Plata, hasta el 5 de junio.

Después de la fecha indicada, las boletas serán remitidas á las oficinas de valuación de los respectivos partidos, en donde quedarán á disposición de los interesados.

La Plata, mayo de 1910.—A. Sánchez Urtubey, secretario. v ja 30

Municipalidad del Rosario de Santa Fe

LICITACION MUNICIPAL

Por disposición del señor Intendente, Dr. Isidro Quiroga, llámase á licitación pública y escrita para la construcción de adoquinado de granito en las cuadras y con el hormigón que determinan la ordenanza núm. 13 del 15 de abril último, y el pliego de condiciones que obra en prosecretaría á disposición de los interesados. La licitación tendrá lugar en la secretaría, el día 30 de junio próximo á las 3 p. m., debiendo presentarse las propuestas bajo sobre cerrado y en la forma y con los sellos municipales que establece el pliego antes referido. Rosario, mayo 16 de 1910. —Juan Alvarez, secretario.

OXIGENO

Puro, especial para inhalaciones y usos medicinales. En recipientes metálicos patentados, de fácil manejo y sin riesgos.

Depósitos en las principales farmacias de la capital y campaña. Servicio rápido. AGUA OXIGENADA, H2 O2. Peróxido de Hidrógeno para usos medicinales é industriales.

Depósito por mayor é informes, R. BARLUCEA y Ca., calle Chacabuco 902 esquina Estados Unidos, capital. Unión Telefónica 570, oficina Buen Orden FARMACIA Y DROGUERIA DE LA SIRENA. m-t. vrns.

Cie. Internationale de Wagons-Lits et des Grands Express Européens

La vía más rápida y agradable para dirigirse á París y Europa Central es la SUD EXPRESS

Tren de lujo cotidiano, compuesto de vagones-dormitorioc y de un vagón-comedor. Entre Lisboa y París.—Trayecto en 36 horas

Salida de Lisboa, á las 9.45 de la mañana. Llegada á París, á las 0.35 de la noche. En combinación con los vapores que llegan de Buenos Aires.

Un agente comercial se dirige á bordo y evita todas formalidades de aduana á los viajeros, que hallarán sus bagajes en el tren de lujo. 13

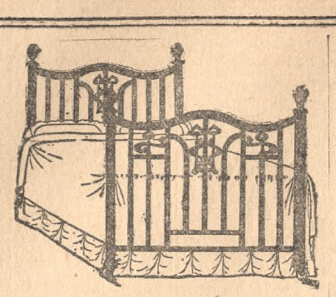

Cama y camitas de bronce, de barrotes cuadrados, esmaltados á fuego, desde $ 100 m|l cada una, con derecho, para 10 años, á cualquier compostura gratis.

PIDAN CATALOGOS

BRUJIS, GUTMAN y Ca.

U. T. 1230, Libertad CUYO 1557 al 61

18

Jorge Bell é hijos

649 - DEFENSA - 673

BUENOS AIRES

Introductores de

Maderas, Fierros, Ferretería, Pinturería

ALAMBRES, ARADOS, SEMBRADORAS, DESGRANADORAS Y TODO ARTICULO DE AGRICULTURA. SILLAS, RELOJES.

SULKYS Y CARRUAJES NORTEAMERICANOS

SAPOLIO 13

PARA OBTENER LOS MEJORES

MUEBLES DE DORMITORIO

VISITEN LA CASA DE

G. GLASER

568 - FLORIDA - 572 13

Guardando las Apariencias.

¿Qué es lo que *Vd.* piensa al ver á un hombre ó una mujer con las botas sucias?

¿Y qué es lo que *ellos* piensan al verle á Vd. con las botas sucias?

Buenas son las colocaciones que antes de hoy se han perdido por llevar las botas sucias

Wood-Milne Shoeshine

NO deja lugar á excusa.

WOOD-MILNE SHOESHINE reduce tiempo, trabajo y el gasto á su mínimum.

Tan bueno Negro como de Color. En latitas como se ve en el dibujo.

3D

Representante: A. T. BATT PERU 161 Buenos Aires.

13

CUSENIER COGNACS

DE LA PROPIEDAD DE E. CUSENIER CHATEAU DE SOLENÇON 13

DOLORES NEVRALGIAS

Alivio inmediato con el BALSAMENTHOL GUIGNIER

OLOR AGRADABLE

Uso fácil

GUIGNIER, Farmco EN LOUIS-COLOMBES PARIS

Tratamiento de Tuberculosis, Tisis y Enfermedades de los Pulmones

POR EL SUERO ANTI-TUBERCULOSO

Aire libre del campo, alimentación especial. Tratamiento para todas las complicaciones, incluyendo la colitis, gastritas, hemorragias de los pulmones, fatigas, etc.

Se reciben pensionistas á cualquier hora.

Pensiones de varias categorías «SANATORIO TEMPERLEY». TEMPERLEY, F. C. S. 21913 po. 23

EL RENOMBRADO DAMASCO DE MESA

"HEIRLOOM"

No tienen igual la delicadeza del tejido y la beldad de sus diseños.

Es fabricado de la mejor mezcla de lino, que en el mundo se produce.

Lienzos y Sabanas de Irlanda y del Extranjero, bordados y no bordados; todos de verdadero encaje.

Catálogos ampliamente ilustrados, en Inglés ó en Español, mandados franco de porte contra pedido á.

"DAISY MEAD."

MANTELES (Diseño como arriba).

2 × 2 yardas (Ingleses) 18 chelines por pieza

2½ × 2½ " 31 " "

SERVILLETAS.

12×22 pulgadas ... 30 chelines la docena

27×27 " ... 42 "

WILSONS SUCCRS LIMTD

188, REGENT ST., LONDRES, INGLATERRA.

DESCONFIARSE DE LAS FALSIFICACIONES É IMITACIONES

Exigir la Firma: Midy

SANTAL MIDY

Inofensivo y de una Pureza absoluta

CURACION RADICAL Y RÁPIDA

(Sin Copaiba — ni Inyecciones)

de los Flujos Recientes ó Persistentes

Cada cápsula de este Modelo nombre: MIDY *lleva el*

PARIS, 6, Rue Vivienne y en todas las Farmacias.

El Sapolio

quita del mármol las manchas de tinta

UNICOS INTRODUCTORES:

JORGE BELL é Hijos

649 DEFENSA 673 Buenos Aires

FLEBITIS

¿Quiere V. ponerse al abrigo del embolio, el accidente más terrible de la flebitis? Si V. ha escapado á él, ¿quiere evitar las hinchazones persistentes, los entumecimientos, la debilidad, que resultan tan á menudo de la flebitis antigua? Tome á cada comida una copita de **Elixir de Virginie Nyrdahl**, que restablecerá la circulación y hará desaparecer todo dolor. Envío gratuito del folleto explicativo escribiendo á **Productos Nyrdahl**, 820, calle Moreno, Buenos-Aires. Exíjase sobre la envoltura de cada frasco la firma de garantía: **Nyrdahl**. De venta en todas las droguerías y farmacias.

CURA radicalmente: EPILEPSIA INSOMNIOS ELIXIR YVON ENFERMEDADES NERVIOSAS

Para evitar imitaciones exíjase el nombre YVON y el frasco de BERLIOZ 5, r. de la Pastillade, PARIS y Buena Farmacia

Del mismo Autor: ERGOTINA

SENOS

Desarrollados, Reconstituidos, Hormoseados, Fortificados con las **Pilules Orientales**

el unico producto que en dos meses asegura el desarrollo y la firmeza del pecho sin causar daño alguno á la salud. Aprobado por las notabilidades medicas.

J. RATIÉ, Phien, 5, Pass. Verdeau, Paris. Franco con instrucciones en Paris: 6'35

En Buenos-Ayres: Drog. MOINE y SOULIGNAC y Cía Pha Fcos. Inglese, Cuyo, 581 y todas Farmacias.

TOS

El remedio más seguro, eficaz y agradable para curar la TOS, son las

PASTILLAS del Dr ANDREU

Casi siempre desaparece la tos al concluir la primera caja. Pídanse en las boticas. 13

CATECISMO DE LA DOCTRINA CIVICA

POR

ENRIQUE DE VEDIA

Texto oficial para la escuela primaria, adoptado por concurso y por resolución gubernativa, y por el Consejo Nacional de Educación para las escuelas de su dependencia por disposición de Marzo 8 de 1910.

EN VENTA EN LA BIBLIOTECA DE "LA NACION" Y EN LAS LIBRERIAS PRECIO: 0.60 CENTAVOS

PARA TODOS LOS QUE SUFREN DEL ESTOMAGO

Dispepsia y males de estómago que no han mejorado con medicamento alguno, son de origen nervioso: jamás se pondrá usted bueno si no se fortifica el estómago; el **Vino Cordial de Cerebrina** del Dr. Ulrici, de New York, tomado con constancia, pronto le hará á usted olvidar aquellos tormentos.

Salvad á los Niños!

LECHE DE MAGNESIA DE PHILLIPS

Es el Mejor Remedio para la

Diarrea Acida.
Acidez de Estómago.
Estreñimiento.
Orina irritante.
Erupciones de la Piel.
Irritaciones de la Boca.
Quemaduras y Escaldaduras.

ES INOFENSIVA Y GRATA AL PALADAR.

LA RECETAN LOS PRINCIPALES MEDICOS Y DENTISTAS.

Preparada solamente por THE CHAS. H. PHILLIPS CHEMICAL CO., New York. Químicos-Farmacéuticos

La legítima lleva esta Marca de Fábrica registrada.

JOSÉ PERETTI, Único Agente para ARGENTINA Y URUGUAY. 13

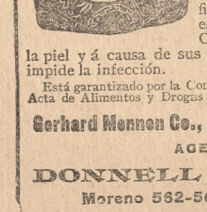

JABÓN BORICADO DE MENNEN

PARA LA PIEL

Preparado por los fabricantes de los famosos

POLVOS DE TALCO BORATADO DE MENNEN

Un Jabón saludable que **suaviza** y **blanquea** la **piel**. Su **delicado perfume** es refrescante y duradero.

Este **jabón** curativo purifica los poros de la **piel** y estimula su saludable acción. Calma las **irritaciones** de la piel y á causa de sus propiedades **antisépticas** impide la infección.

Está garantizado por la Compañía Gerhard Mennen, bajo el Acta de Alimentos y Drogas Puros, Junio 30, 1906, Serie 1542.

MENNEN'S BORATED TALCUM

Gerhard Mennen Co., Newark, N. J., E. U. de A.

AGENTES

DONNELL & PALMER

Moreno 562-566, Buenos Aires. 13

SOCIEDADES Y COMPAÑIAS

BANCO ESPAÑOL DEL RIO DE LA PLATA —200 Reconquista 200—Se avisa á los señores accionistas que de conformidad con el artículo 14 de los estatutos de esta sociedad, el directorio ha dispuesto fijar desde el 16 al 30 de junio próximo, el plazo para el pago de la séptima cuota de 10 o|o sobre las nuevas acciones de este Banco.—Buenos Aires, mayo 15 de 1910. ab30 1

BANCO DE GALICIA Y BUENOS AIRES — Se avisa á los señores accionistas de este Banco que el directorio ha resuelto fijar la fecha del 16 al 30 del corriente junio, para efectuar el pago de la cuarta cuota de cinco por ciento sobre el importe de las acciones que hayan suscripto.

De conformidad con el artículo 9 de los estatutos, el accionista puede integrar sus acciones en la fecha que el directorio fija.—Buenos Aires, junio 1o. de 1910.—*El secretario* af15 1

BANCO DE LA PROVINCIA DE BUENOS Aires—Se avisa á los señores accionistas que de acuerdo con la base segunda del artículo 1o. de la ley de ampliación de capital, deberán abonar la cuarta cuota de cinco por ciento sobre las nuevas acciones, del 15 al 30 del corriente mes de junio, igualmente podrán integrar sus certificados los que lo deseen.—Buenos Aires, 2 de junio de 1910.—*El secretario.* af28 3

BANCO POPULAR ARGENTINO — SOCIEdad Cooperativa de Crédito (Limitada).—Segunda convocatoria — Vigésima tercera asamblea general ordinaria.—No habiendo tenido lugar por falta de número la asamblea general ordinaria convocada para el domingo 29 de mayo, se cita nuevamente á los señores accionistas de este Banco para el domingo 12 de junio próximo, á las 10 a. m., en su local calle Bartolomé Mitre 370, previniéndose que de acuerdo con el artículo 40 de los estatutos la asamblea quedará constituída con cualquier número de socios que concurra.

ORDEN DEL DIA

1o. Lectura de la memoria y balance.

2o. Elección de un síndico y suplente.

3o. E ección de los socios que deben reemplazar á los cinco directores siguientes que han resultado salientes por sorteo, de acuerdo con el artículo 66 de los estatutos: Dr. Emilio Frers, Dr. Pedro C. Iturralde, Dr. Enrique Navarro Viola, Sr. Francisco G. Murature é ingeniero Adolfo F. Büttner.

4o. Elección de cinco directores suplentes.

5o. Designación de los socios que en representación de la asamblea deben subscribir el acta respectiva.

Nota: Para concurrir á la asamblea los señores accionistas deben solicitar en el Banco la tarjeta de entrada correspondiente las que se darán hasta el día antes del fijado para la asamblea.—Buenos Aires, mayo 30 de 1910.—*El secretario.* af12 1

COMPAÑIA METALURGICA ARGENTINA—Segunda convocatoria—Convócase á los señores accionistas de esta compañía á la asamblea general extraordinaria que tendrá lugar el día 14 del corriente, á las 5 p. m., en su local, Avenida de Mayo 623, para tratar la siguiente

ORDEN DEL DIA

Dar cuenta del estado de la negociación sobre cesión del Activo y Pasivo de la sociedad y resolver sobre la situación definitiva de la misma.

Se previene á los señores accionistas que la asamblea tendrá lugar con los que concurran y cualquiera que sea el número de acciones que representen.—Buenos Aires, junio 2 de 1910.—*La comisión.* af 13 2

CONVOCATORIA — SOCIEDAD ANONIMA The American Quebracho Company, Cangallo 462.—El directorio llama á asamblea general extraordinaria para el día viernes 3 de junio próximo, á las 3 de la tarde, en el salón de la S. A. Unión Industrial Argentina, Defensa 435, para tratar la siguiente

ORDEN DEL DIA

1o. Autorizar al directorio para enagenar todas ó parte de las propiedades raíces de la sociedad.

2o. Aprobación del acta de esta asamblea.

Los accionistas que deseen concurrir á esta asamblea deberán depositar tres días antes del fijado para la reunión, en la caja de la sociedad, las acciones que posean ó los certificados que acrediten el depósito de éstas en algún Banco.

Necesitándose la presencia de accionistas que representen las tres cuartas partes del capital social para resolver en asamblea, el directorio ruega á los señores accionistas depositen sus acciones en el plazo fijado.—Buenos Aires, mayo 19 de 1910.—*Luis Vignolo*, secretario. af14 20

LA INDUSTRIAL PARAGUAYA — SEGUNDA convocatoria. — No habiéndose depositado el capital de acciones necesario para reunirse la asamblea general convocada para el 27 del corriente, el directorio, en cumplimiento de lo dispuesto en el artículo 10 de los estatutos, convoca nuevamente á los señores accionistas para la asamblea general ordinaria que tendrá lugar en el local de la sociedad el día veinte y cuatro de junio próximo, á las 9 de la mañana, para tratar la siguiente

ORDEN DEL DIA

1o. Presentación de la memoria, balance, y fijación del dividendo por el 23 ejercicio.

2o. Elección de directores y síndicos en reemplazo de los cesantes.

A los efectos del artículo 14 de los estatutos, las acciones podrán ser depositadas en el Banco de Italia y Río de la Plata ó en otro Banco de Buenos Aires y de Montevideo.—Asunción, mayo 24 de 1910.—*El secretario.* af25 31

LLOYD COMERCIAL MAR DEL PLATA—SOciedad anónima de navegación á vapor—Oficinas: Mar del Plata, Barracas Lloyd y Rivadavia 214; Buenos Aires, Defensa 365—Segunda convocatoria—Mar del Plata, mayo 25 de 1910.—Señor accionista: No habiéndose recibido el número suficiente de títulos establecido por el artículo 22 de los estatutos para que pudiera tener lugar la asamblea general ordinaria que debía celebrarse hoy, el directorio convoca nuevamente á los señores accionistas á ese objeto el domingo 5 de junio próximo á las 2 de la tarde en el local de la secretaría, Rivadavia 214.

ORDEN DEL DIA

1o. Lectura y aprobación de la memoria, balance general, cuenta de ganancias y pérdidas y distribución de las utilidades realizadas durante el cuarto ejercicio social.

2o. Elección de 5 directores por término de dos años para reemplazar á los señores Francisco Genero, Carlos Bianchi, Juan Frontini, Braulio Arenas y José Caldararo, que terminaron su período.

3. Elección de síndico y suplente por el término de un año para reemplazar á los señores Crisanto Letamendia y Gabriel Motañés, que también cesaron en sus funciones (artículo 24 de los estatutos).

Nota: Se recomienda á los señores accionistas que no hubieren registrado sus firmas, quieran hacerlo en la secretaría, Rivadavia 214 ó Defensa 365, Buenos Aires, á los efectos del artículo 32 de los estatutos.

Otra: Para asistir á la asamblea y tener en ella voz y voto, los señores accionistas deberán depositar sus acciones en secretaría, con 3 días de anticipación, recabando el correspondiente recibo que servirá de entrada á la asamblea. (Artículo 30 de los estatutos).

Otra: Se previene que siendo esta la segunda convocatoria, la asamblea se celebrará con el número que asista, siendo obligatorias sus resoluciones para todos los demás accionistas. (Artículo 29 de los estatutos).—*Francisco Genero*, vicepresidente 1o.—*Manuel Ríos*, secretario. f928

SOCIEDAD COOPERATIVA AGRICOLA EN Liquidación.—La comisión liquidadora convoca á asamblea general para el día 17 de junio, á las 4 de la tarde, en las oficinas de la compañía Sansinena, San Martín 132, para tratar la siguiente

ORDEN DEL DIA

1o. Informes de la comisión liquidadora.

2o. Balance general y final y distribución de los haberes de la sociedad.

3o. Declaración de disolución de la sociedad.

4o. Nombramiento de dos accionistas que en representación de la asamblea deben firmar el acta respectiva.

Nota: Para concurrir á la asamblea los señores accionistas deben depositar sus acciones ó el recibo de depósito de un Banco de esta capital hasta el día 14 del corriente, en las oficinas de los señores Wirth y Schiebeck, Cuyo núm. 372, altos. af v. ju. 17

SOCIEDAD ANONIMA LAS PALMAS DEL Chaco Austral—De acuerdo con el artículo 19 de los estatutos, se cita á los señores accionistas para la asamblea general ordinaria que se celebrará el día 9 de junio, á la 4 p. m., en el local de la sociedad.

ORDEN DEL DIA

1o. Aprobar la memoria, blance y reparto de utilidades, correspondientes al período financiero de 1909-1910.

2o. Elegir dos directores en reemplazo de los salientes y un síndico para el jercicio de 1910-1911.

Se previene á los señores accionistas que deben entregar hasta tres días ates de la asamblea, en el escritorio de la sociedad, los recibos ú otros resguardos que acrediten tener sus acciones depositas en un Banc de esta plaza.—*Luis Urrutia*, secretario.

Calle Bartolomé Mitre núm. 682.—Buenos Aires, 20 de mayo de 1910. af20 20

SOCIEDAD ARGENTINA DE EDIFICACION, Victoria 720.—Habiendo sueltu el directorio emitir de la 16a. á 25a. serie de acciones, ó sean 10.000 de un valor nominal de 100 pesos moneda nacional cada una, se pone en conocimiento de los señores accionistas las condiciones de suscripción.

El pago de las acciones se efectuará con sujeción al artículo 4o. de lo estatutos.

Las diez series mencionadas se emitirán con un 20 por ciento de prima pagadero á razón de los pesos por cada cuota de acción.

Los accionistas tienen derecho á subscribir el 66.66 de las acciones ó certificados, que posean, pudiendo solicitar además 5 que deseen en el caso de que hubiere sobrante el cual será adjudicado á prorrata entre lo que hubiesen subscripto mayor número de á que las correspondieran, y si aun así sobras, al público en las mismas condiciones.

La subscripción estará bierta desde el día 1o. hasta las 4 de la tarj del día 15 de junio del corriente año, quedando en esta fecha clausurada definitivamente la uscripción para los señores accionistas.

Tanto los títulos al ptador como los certificados deberán ser presentados en el acto de la subscripción en las oficinas de esta sociedad para la correspondiente anotación.—Buenos Aires, mayo 31 de 1910.—*A. Costa Huguet*, gerente. ab1o 1

LA REPUBLICA, SOCIEDAD ANONIMA, SEguros, Préstamos, Ahorros—Florida 230, altos.—Se avisa á los señores accionistas á los efectos de los artículos 5o. y 6o. de los estatutos, que el directorio ha resuelto emitir la segunda serie de sus acciones (cuatro mil), cuya subscripción quedará cerrada el 25 de junio de 1910, á las 5 p. m.—Buenos Aires, mayo 24 de 1910.—*A. L. Canessa*, gerente. af15 25

SANATORIUM MODELO, SOCIEDAD ANONIma en liquidación.—Se convoca á los señores accionistas para la asamblea extraordinaria que tendrá lugar el día 6 de junio, á las 8.30 de la noche en el Prince George's Hall, Cuyo 1234, para tratar la siguiente

ORDEN DEL DIA

1o. renuncia que presentará la comisión liquidadora y nombramiento de nueva comisión.

2o. Adopción de cualquier medida tendiente á terminar la liquidación, con amplias facultades para vender privadamente ó en remate público si fuere necesario, sobre la base de un precio no menor de 800.000 $, todas las existencias de la sociedad.

3o. Autorizar al presidente de la nueva comisión, para firmar las correspondientes escrituras.

De acuerdo con las disposiciones existentes para poder concurrir á la asamblea, los señores accionistas deberán depositar sus acciones ó las boletas de depósito de las mismas efectuados en los Bancos del país, con tres días de anticipación al fijado para la asamblea en la secretaría, Córdoba 3120, de 9 á 11 a. m. y de 2 á 5 de la tarde, todos los días hábiles.

Los señores accionistas que deseen hacerse representar por otros accionistas, deberán también presentar sus cartas órdenes hasta las 6.30 de la tarde del día de la asamblea.—Buenos Aires, mayo 19 de 1910.—*La comisión liquidadora.* af v. jn6

THE AMERICAN QUEBRACHO Co.—SOCIEdad anónima—No habiéndose depositado el número de acciones necesario para celebrar la asamblea general extraordinaria de hoy 3 del corriente, el directorio la ha postergado.

Oportunamente se publicará en este diario y el Boletín Oficial la segunda convocatoria á asamblea.—Buenos Aires, junio 2 de 1910.—*El directorio.* af13

VARIOS

ABONO EN LA OPERA, SE VENDE POR las funciones que faltan la mitad del abono de una buena platea; tratar Corrientes 641. ab33

A LAS PERSONAS CARITATIVAS SE LES solicita un socorro para una desgraciada viuda enferma con tres hijos; calle Constitución 2928, pieza 31. a151

ALQUILO ALFOMBRAS, SILLAS, TOLDOS plantas, espejos, cortinados, luz y todo lo necesario para adornar casas para fiestas, bailes y casamientos, á precios módicos; Rivadavia núm. 1865. a1529

CARIDAD PIDE UN POBRE ANCIANO ENfermo, á las almas caritativas; Costa Rica núm. 472, A. J. a132

CODON: DOS PLATEAS PARA 10 FUNCIOnes del segundo turno, se ceden á precio de abono; Bartolomé Mitre 582, altos, de 2 á 4 de la tarde. a123

FELIPA H. DE OPPICI, DOMICILIADA Muñecas 2074, ruega á las personas que puedan socorrerla, pues, me encuentro enferma hace dos meses y dos pequeñas criaturas también enfermas, además debo desalojar la pieza por edificación de la casa. Ruego á las personas que puedan socorrerme hagan esa caridad, pues han empezado á deshacer la pieza y que ya se hace imposible habitarla. a153

INJERTANDO Y PODANDO, Y CONSEJOS dados sobre las plantaciones y cuidado de montes frutales, por un horticultor de California. Escribe para folletos; L. L. Nohittle, calle Buenos Aires 210, Quilmes, F. C. S. a133

PALCO BALCON, PRIMER TURNO, EN LA Opera, se vende por el resto de la temporada; Lavalle 850, de 1 á 5 p. m. a113

PERLA—SERIA IMPRUDENTE ESCRIBIEra. Te suplico no seas cruel y vengas, pues con tristeza veo que pronto tendré que vivir solo con tu recuerdo! Siempre tuyo. a113

SE DESEA TOMAR EN COLON CUARTO DE temporada, primer turno, palco alto ó cuatro plateas; dirigirse á C. G. F., Callao número 1040. a131

SE VENDE UN ABONO DE TRES PLATEAS en la fila 11, para las compañías francesas Regnier y Braseur, que actuarán próximamente en el teatro Odeón; para tratar Victoria 430, escritorio 28, segundo piso. a1431

TEATRO DE LA OPERA, SE VENDE LA MItad de un palco bajo, primer turno; ocurrir Avenida de Mayo 931. a1631

TEATRO COLON, SE VENDE LA CUARTA parte del segundo turno y una parte del primer turno de palco balcón; ocurrir de 10 á 11 a. m., Callao 1368. ai23

TITULOS DE LA PROVINCIA DE SANTA FE. —Se avisa al público que los cupones de los títulos Deuda Consolidada de la Provincia de Santa Fe 1893 y Bonos de Edificación Pública y Escolar que vencen del 1o. al 8 del corriente mes, se pagarán en las oficinas del Banco Español del Río de la Plata, en esta capital.—Buenos Aires, junio 1o. de 1910. a151

VAPORES

COMPAÑIA ARGENTINA DE NAVEGACION Nicolás Mihanovich.—Itinerario de pasajeros, mayo de 1910:

TRAVESIA MONTEVIDEO

Salidas diarias de Buenos Aires: Domingo á las 10 p. m.; lunes, martes, miércoles, jueves, viernes y sábados, á las 6.30 y 10 p. m.

De Montevideo: Domingo á las 10 p. m.; lunes, martes, miércoles, jueves, viernes y sábados, á las 6.30 y 10 p. m.

RIO URUGUAY

De Montevideo, de Buenos Aires á Concordia y Salto: Domingo á las 11 a. m. **; martes á las 5 p. m.; jueves á las 5 p. m.; sábados á las 5 p. m. *.

Regreso de Concordia y Salto: domingo á las 12 m. ***; martes, miércoles y viernes á las 8 a. m.

De Buenos Aires á Gualeguaychú directo: miércoles y sábados á las 6 p. m.

Regreso de Gualeguaychú: lunes y viernes á las 6 p. m.

De Buenos Aires á Concepción del Uruguay directo: lunes, miércoles y sábados á las 3 p. m.

Regreso de Concepción del Uruguay: martes y viernes á las 5.30 p. m.

De Buenos Aires á Colonia, Carmelo y escalas: domingos, miércoles y viernes á las 8 a. m.

Regreso de Carmelo y escalas: lunes, jueves y sábados á las 8 a. m.

De Buenos Aires á Martín García: miércoles y sábados á las 3 p. m.

Regreso de Martín García: miércoles y viernes de madrugada.

RIO PARANA

De Buenos Aires á Formosa y escalas: martes á las 12 m.

Regreso de Formosa: miércoles á las 8 a. m.

De Buenos Aires á Corrientes, Asunción y escalas: domingos, jueves á las 10 a. m. y sábados á las 4 p. m.

Regreso de Asunción, Corrientes y escalas: domingos, martes y jueves, á las 8 a. m.

ALTO PARANA

De Corrientes á Posadas y escalas: lunes y jueves á las 7 a. m.

Regreso de Posadas y escalas: domingos y jueves á las 7 a. m.

ALTO PARAGUAY

De Asunción á Villa Concepción: miércoles á las 5 p. m.

Regreso de Villa Concepción: domingos á las 10 a. m.

* Este vapor de subida no toca en Mercedes, Gualeguaychú, Dolores ni Soriano.

** Este vapor se halla en combinación con el F. C. N. E. A. para las estaciones entre Concordia y Corrientes y también con F. C. N. O. de Uruguay.

*** Este vapor se halla en combinación con el F. C. N. E. A. y trae los pasajeros de Corrientes y estaciones intermedias del tren que sale de Corrientes el sábado á las 4.45 p. m. y también con F. C. N. O. de Uruguay.

Servicios directos entre Buenos Aires, Montevideo, San Antonio y Puerto Madryn.

Viajes rápidos en toda la costa sur.

La empresa se reserva el derecho de modificar este itinerario sin previo aviso.

EL VAPOR FRANCES AMAZONE DEBIDO A el circunstancia de fuerza mayor que han dificultado las operaciones de carga y descarga, ha postergado su salida al día sábado 4 del corriente, á las 4 de la tarde. aj32

FIRSIA, ESTE VAPOR HA TERMINADO SU descarga en el dique núm. 3, sección 1a. La revisión tendrá lugar en los días 2 y 3 del corriente, de 9 á 11 de la mañana. aj22

HIGHLAND HOPE, ESTE VAPOR HA TERminado su descarga en el dique núm. 3, sección 4a. La revisión de las mercaderías, tendrá lugar en los días 3 y 4 del corriente, de 8 á 10 de la mañana, reclamos deberán ser presentados dentro de los cinco días de haberse efectuado ésta.—Buenos Aires, junio 2 de 1910. —*El agente.* aj23

NAVEGACION A VAPOR SANTIAGO LAMbruschini—Carrera fija entre Buenos Aires y Montevideo, con el rápido vapor-paquete nacional Río de la Plata. Capitán Domingo Cullolo. Este rápido y hermoso vapor todo iluminado á luz eléctrica, con salones especiales para familias, saldrá de la dársena sur para Montevideo, todos los días pares del corrientes mes de junio á las 6.30 de la noche. Por boletos y otros informes, en la administración Rivadavia núm. 335.—Agentes: Vidal y Battestin, Piedras 167, Montevideo. p. d23

MERCURIO — ESTE COMODO Y LUJOSO vapor de los señores Lindemberg, Nellen y Ca., su capitán don Julio Caffarello, vapor recién salido del dique de carena donde le han efectuado espléndidas comodidades para pasajeros saldrá el 2 de junio próximo para la Asunción y escalas, conduciendo pasajeros, cargas y encomiendas, á precios reducidos. Por informes á su agente señor Amadeo F. Núñez, 25 de Mayo 173. aj529

P. DE SATRUSTEGUI, ESTE VAPOR HA terminado su descarga en el dique 1, sección 6|8. La revisión tendrá lugar en los días 3 y 4 del corriente, de 8 á 10 de la mañana. Las cuentas deberán ser presentadas con las boletas de revisor antes del día 20, pasado dicho término no se atenderá reclamación alguna.—*A. López y Ca.*, agentes generales. aj23

R. M. S. P.—COMPAÑIA MALA REAL INglesa—Servicio rápido—Vapores postales entre Buenos Aires, Brasil, San Vicente, Lisboa, Vigo, Cherburgo y Southampton.

ARAGON, 10 de junio.

Viaje de recreo 15 días.

Oficina, Reconquista 264.

SIENA, VAPOR ITALIANO, HA TERMINADO su descarga en el depósito del dique 6, secciones 1a. y 5a. La revisión tendrá lugar en los días 3 y 4 de junio, de 1 á 3 de la tarde. Los interesados deberán presentarse para revisar, con las facturas de las mercaderías y presentar las cuentas por los reclamos juntamente con las boletas del revisor, en las 48 horas después de la revisión, pasado dicho término no se atenderá ningún reclamo.—Buenos Aires, junio 2 de 1910.—Por el capitán, *A. M. Delfino y Hermano.* aj23

UMBRIA, VAPOR ITALIANO, HA TERMInado su descarga en los depósitos del dique núm. 1, sección 0 y dique 2, sección 6|8. La revisión tendrá lugar el día 3 del corriente en el dique 1, sección 0, de 1 á 3 de la tarde y el día 4 del corriente, en el dique 2, sección 6|8, de 1 á 3 de la tarde.—Buenos Aires, junio 1o. de 1910.—*A. M. Delfino y Hermano*, agentes generales. aj22

UMBRIA, VAPOR ITALIANO, SE AVISA A los consignatarios de la carga que conduce el vapor italiano Umbria para este puerto, con procedencia de Génova y demás puertos de escala, deben depositar en poder de los agentes que subscriben el 5 por ciento del valor de sus respectivas mercaderías á título de garantía á la avería gruesa del expresado vapor, con motivo del incendio ocurrido á bordo durante el viaje. Será indispensable la presentación de los conocimientos y de las facturas originales á efecto del depósito del 5 por ciento y sin hacerse esto no se pondrá el conforme á los documentos de aduana.—Buenos Aires, mayo 27 de 1910.—A. M. Delfino y Hermano, agentes generales.—Cuyo núm. 442. aj 10 29

BANCOS

BANCO DEL COMERCIO, 25 DE MAYO 195 esquina Cangallo.

Capital autorizado. . . . $ 5.000.000

Capital suscripto. 3.000.000

Recibe depósitos en cuenta corriente, á plazo fijo y en Caja de Ahorros. Descuenta y hace préstamos con garantía de títulos ú otros valores. Se encarga de la administración de propiedades, haciendo adelantos sobre alquileres. Se encarga en general de toda clase de cobranzas.

	Anual
En cuenta corriente á la vista. . .	1 %
A plazo fijo de 90 días.	4 "
A plazo fijo de 180 días.	4 ½ "
A mayor plazo.	convenc.

CAJA DE AHORROS

Por depósitos en moneda nacional, después de 60 días de depósito: Desde 1 hasta 5000 $ m|n á la vista. 5 % Desde 1 hasta 10.000 $ m|n con previo aviso de 30 días. . . . . 5 "

Depósitos á oro sellado. . . . . convenc.

Por más informes dirigirse á la gerencia.—Buenos Aires, junio 22 de 1910.—*C. Malpeli.* p.

BANCO ESPAÑOL DEL RIO DE LA PLATA —Casa matriz: Buenos Aires, Reconquista número 200.

Capital subscripto. . . . $ 50.060.000 —

Capital realizado. . . . . " 47.907.080 —

Fondo de reserva y previsión. . . . . " 12.126.067.80

Premio á recibir sobre las 800.000 acciones emitidas y que se incorporará al fondo de reserva. . . . . " 522.230 —

SUCURSALES

En el exterior: Madrid, París, Génova, Londres, Barcelona, Montevideo y Río de Janeiro.

En el interior: La Plata, Bahía Blanca, San Nicolás, Mercedes (Buenos Aires), Dolores, Baicarce, Lincoln, Rosario de Santa Fe, Mendoza, San Juan, Santa Fe, Tucumán, Córdoba, Salta, Bartolomé Mitre, Pergamino, Carlos Casares, Concordia, Tres Arroyos, Villaguay, Coronel Suárez, San Pedro, San Rafael (Mendoza), América, Guaminí, Adolfo Alsina, Mar del Plata y Salliqueló.

AGENCIAS EN LA CAPITAL

Once de Septiembre: Pueyrredón 183.
Boca del Riachuelo: Almirante Brown 1422.
Barracas al Norte: Vieytes 1926.
Belgrano: Cabildo 2091.
Ayacucho esquina Santa Fe.
Corrientes esquina Anchorena.
Flores: Rivadavia 6902.
Entre Ríos 785.
Triunvirato 802.
Corresponsales directos en Europa, Asia, Africa, América del Norte y del Sur, etc.

Expide cartas de crédito, letras de cambio y transferencias por cable, compra y venta de títulos y valores cotizables en las plazas comerciales.

Cobranzas de cupones y dividendos. Se reciben valores y títulos en custodia. Descuentos y cobranzas de pagarés y letras.

Se reciben depósitos hasta nuevo aviso en las condiciones siguientes:

ABONA

	Oro	Papel
En cuenta corriente. . .	Sin interés	
A 30 días.	1 ½ %	1 ½ %
A 60 días.	2 ½ "	2 ½ "
A 90 días.	3 ½ "	3 ½ "
A 6 meses.	4 "	4 "
A 1 año.	4 ½ "	4 ½ "
A 2 años.	5 "	5 "
A 3 años.	5 ½ "	5 ½ "
A 4 años.	6 "	6 "
Depósitos á premio con libreta desde 10 $ c|l hasta 10.000 $ c|l después de 60 días.	—	4 "

COBRA

En cuenta corriente en oro y moneda legal. . . . . 8 % —

Descuentos generales. . . convencional

Buenos Aires, marzo 31 de 1910.—*Jorge A. Mitchell, Elías D. Arambarri*, gerente. p.

BANCO BRITANICO DE LA AMERICA DEL Sur — Establecido en 1863—Sucursales: En Buenos Aires, calle Bartolomé Mitre 400 esquina Reconquista 91; calle Rivadavia 2832; calle Bernardo de Irigoyen 1502; Santa Fe 2522 y calle Mitre núm. 100 (Avellaneda).

Capital subscripto. . . . . £ 1.3000.000

Capital realizado. . . . . " 650.000

Fondo de reserva. . . . . " 650.000

ABONA HASTA NUEVO AVISO

	Anual
Por depósitos en cuenta corriente. .	Sin int.
Id id id plazo fijo 2 meses. . . .	2 ½ %

TOSIOL

Por fuerte y por vieja que sea la Tos, cede desde el primer día con tres perlas de

TOSIOL

En las buenas Farmacias y Droguerías

Depósito General

FARMACIA LA ROSA

Corrientes 891 — Buenos Aires

Dr. BANCALARI especialista del servicio de sífilis, piel, venéreo y vías urinarias, del Hospital Italiano. Radioterapia: Paraguay 846, de 2 á 4. Domingos de 8 á 10 a. m. p. mz

CLINICA DENTAL NORTEAMERICANA

Dirigida por el doctor A. Escalante. Operaciones sin dolor, empiomaduras inalterables, dientes fijos. Bartolomé Mitre 841.

Dr. INGEGNIEROS Enfermedades nerviosas y reumáticas. Consultas de 2 á 4 de la tarde, Santa Fe núm. 1128.

Dr. E. C. FIGUEROA

AFECCIONES INTESTINALES, ESTOMAGO y ABDOMINALES. TRATAMIENTO ESPECIAL DE LAS HEMORROIDES. — TUCUMAN 565, de 3 á 5.

Dr. DRAGO Enfermedades de la piel, cenéreas sifilíticas. Consultas de 1 á 2 p. m.—CANGALLO 1041.

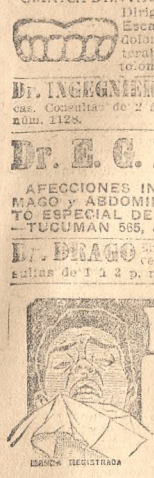

CONTRA RESFRIOS ALGODON Forman á 70 Cent. la Caja En todas las Farmacias

EFECTO SORPRENDENTE Use lo mas agradable

MARCA REGISTRADA

NINGUN REMEDIO conocido hasta hoy no ha obtenido tanto éxito en Francia como en el Extranjero como el

ESPECIFICO DEHEN

El mas Poderoso preventivo y Curativo de la GOTA Y DE TODAS LAS AFECCIONES REUMATISMALES AGUDAS Ó CRONICAS

48 HORAS bastan para apaciguar los accesos los más violentos sin tener de trasladar el mal.

Envío franco de la Noticia sobre pedido.

Depósito general: PONTET y GIRARD 2, rue Elzevir, PARIS.

Depósitos en todas Farmacias y Droguerías

VINO AROUD

CARNE - QUINA - HIERRO

El mas Reconstituyente soberano en los casos de: Clorosis, Anemia pre-ñada, Malaria, Menstruaciones dolorosas, Calenturas.

Calle Richelieu, 102, París.

TODAS FARMACIAS.

EN DIABETES es radicalmente CURADO y en poco tiempo por el

VINO URANIADO PESQUI que hace disminuir de 1 gramo por día el AZUCAR DIABETICO

El *VINO URANIADO PESQUI* dá fuerza y vigor; calma la sed, é impide los accidentes:

Gangrena, Antrax, etc.

Venta al por mayor: PESQUI en *Burdeaux* y en todas farmacias.

Dr. CABAU Especialista en enfermedades de los ojos, anteojos, etc. Oculista del hospital Francés. Consultorio Carlos Pellegrini 594, de 1 á 5. U. T. 688 (Libertad). 38856 15 19

Dr. JOSE SABATINI Especialista en vías urinarias. Diploma de competencia de la Clínica de la Facultad de Medicina de París (Hospital Necker). De regreso de Europa, atiende enfermedades del riñón, próstata, vejiga, uretra, etc. Bartolomé Mitre 812, de 3 á 5. v jul8

Sanatorio "Gutiérrez" de Cirugía

Dirigido por los doctores Avelino Gutiérrez, profesor de cirugía en la Facultad de Medicina de Buenos Aires, director de los servicios de cirugía y ginecología del hospital Español y Angel Gutiérrez, jefe de clínica quirúrgica y ginecológica del mismo hospital. Se reciben pensionistas de distintas categorías—Días y horas de consulta: Dr. Avelino Gutiérrez, lunes, miércoles y viernes; Dr. Angel Gutiérrez, martes, jueves y sábados. Consultas de 3 á 5 p. m.—Cangallo 1728. p. 811

Dr. M. Kutyn, dentista norteamericano, de regreso de U. S. A. Dentaduras sin paladar, extracciones sin dolor. Ultimos adelantos. FLORIDA 421. p m1

J. BONANSEA—Cirujano dentista, de regreso de Europa volvió á hacerse cargo de su consultorio, calle Moreno 900. p

TEATRO COLON

3 plateas en 8a. fila, primer turno, se venden por el resto de la temporada; ocurrir Avenida de Mayo 1046. 38659 23

Señorita ADELA SCHUSTER, cirujana dentista. Empleando: oro, porcelana, platino, etc. Extracciones sin dolor, dentaduras artificiales, fijas, puentes, etc. Consultas, de 9 á 11 y 2 á 5 p. m. Domingos, de 10 á 11 gratis para pobres. Corrientes 1811. 13

MONTREUX

Grand Hotel Eden (Lago de Ginebra). Residencia ideal á orillas del más hermoso lago de la Suiza, cerca del Casino, primer orden, el más moderno. Cuartos con baño. Hermoso parque. Precios moderados. — Fullleger-Wyrsch, propietario. 13

Sanatorio de Cirugía

DE LOS DOCTORES

Francisco Llobet

Profesor de cirujía de la Facultad de Medicina

Cirujano del Hospital Rawson

Arturo J. Medina

Cirujano del Hospital Rawson

Reciben enfermos pensionistas, los que podrán ser asistidos ó operados por facultativos extraños á la casa.

VIAMONTE 1583

Consultas de 10 á 12 a. m. 13

Clorhidrato neutro de Quinina

para inyecciones hipodérmicas, en cajas de 5 ampollas, de 0.25 y 0.50 centigramos. Puras, eficaces é indoloras.

A. TEGAMI

CARLOS PELLEGRINI 214—Bs. As. 18

CLASES DE ROBERTO J. PAYRO

La Australia Argentina, dos tomos, 8 $; El falso Inca, 1 $; El casamiento de Laucha, 0.50 $; Marco Severi (drama en tres actos), 0.50 $; El triunfo de los otros (comedia en tres actos), 0.50 $; Pago chico, 1.50 $; Violines y Toneles, 1.50 $; En las tierras de Inti, 1.50 $; Crónicas, 1.50 $; En venta en la Biblioteca de «La Nación» y en las librerías 13

JAVOL

Lo mejor para el cabello.

De venta en las farmacias y droguerías.

JAVOL

Quereis la Salud?

13

HECTOR CASTAÑEDA

y **JORGE CRUZ**

ESCRIBANOS DE REGISTRO

32 FLORIDA 32

GROSVENOR HOTEL, LONDRES.

Junto á la Estacion Victoria, terminal de las principales lineas ferreas para todos los paises europeos Exepcionalmente conveniente para los que visiten Londres. Uno de los mejores hoteles de Londres. Cerca de Buckingham Palace, el Parlamento, barrio de las tiendas elegantes, teatros y otros lugares de diversión.

Otros hoteles de Londres que estan bajo la misma dirección que este, son:

GRAND HOTEL,
HOTEL METROPOLE,
HOTEL VICTORIA,
FIRST AVENUE HOTEL.

Bajo la dirección de los

Gordon Hotels, Limited,

Proprietarios de quince hoteles de primera categoría en Inglaterra y Francia.

LA NACION

AMERICA

La celebración del centenario de la revolución de Mayo ha sido algo más que el júbilo egoista de una nación adolescente que entra en la edad viril; puesto que tal nación—reconozcámoslo con hidalguía sincera—ha personificado la América del Sur, en este acontecimiento trascendental, único en la historia, cuya significación profunda realzan mayormente aún sus alegres contornos de fiesta. Es sorprendente que la humanidad, que no adelantaba un paso si no lo daba en suelo ensangrentado, avance así, sonriente, en estas latitudes.

Ha sido nuestra América que, por consenso espontáneo, ha celebrado en la Argentina su primera centuria de vida libre y ha asumido sus fueros y proclamado su misión.

Culminando la apotcosis, Europa latina infundió en el alma de su hija toda su fe y toda su esperanza. Con este beso, de una ancianidad gloriosa, emprende nuestra América la marcha al porvenir. Su ruta marca el oriente en el horizonte humano; percíbense ya en él vislumbres de alba, y el mundo espera ansioso el imponente espectáculo del día...

Nuevo mundo, nueva alma, nueva era.

*

Aquella palabra América, que designaba, para unos, bosques y pampas en que señoreaba la barbarie; para otros, un conglomerado informe vetado de riquezas y de mesnadas de indios, aparece de pronto como una de esas palabras que brillan separadas por centenares de años y encierran el secreto de lo futuro. Sus sílabas sonaban á oro y despertaban la imagen de montañas de trigo, de estancias como comarcas, de fabulosas muchedumbres de ganados que subirían apiñadas á Europa, desbordándose en sus mares; ahora suenan también para las almas, con una armonía espiritual que parece una revelación.

*

América es el fruto de diez y nueve siglos de trabajo humano en connubio con otros tantos siglos de silenciosa y obstinada tarea de la naturaleza.

Las multitudes llegan á ella y se expanden como los vientos en la pampa; y pletóricos hemos encontrado el paraíso. Y es deleitan con los perdidos bienes—sienten el ritmo del movimiento, la íntima dulzura de la armonía universal, la serenidad que rejuvenece—vibrante todavía en su entraña el gran himno de los seres y las cosas al hombre que llega... Bienvenido, extranjero, que vienes de lejos, con tu hijo en los brazos. ¡Seca tus ojos, y entra! ¡América es el hogar de todos los desdichados!...

Así el hombre que llega se inclina confiadamente sobre la tierra americana, cuyo vigor fecundo pasa á su corazón. Y las multitudes son buenas. Dicen como nosotros: Paz y amor.

El mejor corazón es el que late más cerca de la tierra, porque está contagiado de su serenidad y su fortaleza.

*

Grande es la revolución que se ha operado en medio de la fiesta: la conquista pacífica de una misión que emprendemos y continuarán nuestros hijos en los siglos.

Llegó la hora de reconcentrarnos, de contemplar nuestra América, de estudiar los problemas genuinamente suyos, de comprender sus destinos. Inmensa obra que se deberá cumplir en la presente centuria: la personalización idealista y afectiva de América del Sur.

Tendremos nuevos códigos legales y morales, criterio y conceptos propios, conciencia americana.

Como americanos opinaremos, decidiremos y obraremos.

Los hechos lo van diciendo.

La razón es nuestra fuerza y el bien y la justicia nuestras conquistas.

*

Acabamos de oir un canto que parecía venir de lo infinito. Salía del mar de banderas de todas las naciones, agitado en polifemo oleaje por un viento de himnos... Repetía nuestro evangelio.

Cristo asentado en los Andes no es una ficción. El es nuestro soberano. Su evangelio de amor es el alma de América...

¡Oh, Europa, oh, madre, mira el milagro de tu hija!...

CONSTANCIO C. VIGIL.

TELEGRAMAS

(DE NUESTROS CORRESPONSALES)

Banco de Francia

PARIS, 2.—Hoy se ha publicado el balance semanal del Banco de Francia, cuyo extracto es el siguiente:

Los billetes en circulación importan 5181 millones de francos, comparado con 5071 millones en la semana precedente.

Los adelantos del banco al tesoro, contra bonos de tesorería, dan un total de 132 millones de francos por 154 millones que arrojaba el balance de la semana anterior.

Las cuentas corrientes cierran con un balance de 634 millones de francos por igual cantidad en la última semana.

El total de metálico en caja asciende á 3380 millones de francos oro y 884 millones plata, comparado con 3415 y 884 millones, respectivamente, en la última semana.

El descuento de letras importa 1084 millones de francos por 875 millones en la semana precedente.

Por último, el promedio entre el metálico y los billetes en circulación ha alcanzado en esta semana á 82.49 por ciento, comparado con 84.78 por ciento en la semana precedente y 88.13 por ciento en igual época del año pasado.

Banco de Inglaterra

LONDRES, 2.—Acaba de publicarse el balance semanal del Banco de Inglaterra, según el siguiente extracto:

El encaje de oro y plata asciende á 40.400.000 libras esterlinas, comparado con 38.700.000 en la semana anterior.

El fondo de reserva alcanza á 30.500.000 libras esterlinas contra 29.000.000, que se publicaron en el último balance.

Los billetes en circulación arrojan un total de 28.400.000 libras esterlinas por 28.100.000 en la última semana.

Los depósitos del público, etc., arrojan un total de 60.100.000 libras esterlinas, comparado con 59.100.000 en la semana precedente.

Los descuentos efectuados importan 19.400.000 libras esterlinas por 23.300.000 semana pasada.

La proporción entre el fondo de reserva las responsabilidades ha alcanzado en la semana á 50 3|4 por ciento, comparacon 49 por ciento en la semana pasada 45 1|4 por ciento en igual período de 909.

Banco Imperial de Alemania

BERLIN, 2. — El balance semanal del anco Imperial de Alemania ha sido publicado hoy con los siguientes datos:

El encaje de oro y plata asciende á 1140 illones de marcos, comparado con 1183 illones en la semana precedente.

Los descuentos y adelantos efectuados rojan un total de 1004 millones de marcontra 914 millones que indicaba el lance de la última semana.

Los billetes en circulación importan 1536 illones de marcos, comparado con 1450 illones en la última semana.

Las cuentas corrientes arrojan un bance de 603 millones de marcos por 657 illones en la semana precedente.

El descuento del Banco de Inglaterra

LONDRES, 2.—El directorio del Banco e Inglaterra, en su reunión de hoy, ha ado en 3 1|2 o|o anual la tasa oficial del escuento.

La renta perpetua

PARIS, 2.—La renta perpetua del 3 por iento de interés anual cerró hoy en la olsa de esta ciudad á 98.80.

Cambios y descuentos

LONDRES, 2.—El directorio del Banco e Inglaterra ha fijado en 3 1|2 por ciento el po del descuento.

Interés comercial por letras á 90 días, á 1|4.

Cambio sobre París, á la vista, 25.26 1|2.

Id á 90 días, 25.41 1|2.

Cambio sobre Amberes á la vista, 9.44.

Id á 90 días, 25.53 1|2.

Cambio sobre Hamburgo, á la vista (en arcos por libra esterlina), 20.50.

Id á 90 días, 20.69.

Cambio sobre Madrid, á la vista (en peniques por 5 pesetas), 44 3|8.

Cambio sobre Génova, á la vista (en liras por libra esterlina), 25.41 1|2.

PARIS, 2.—El tipo del descuento del Banco de Francia se ha fijado en 3 por ciento.

Descuento comercial por letras á 90 días, 2.

Cheques sobre Londres, á la vista (en rancos por libra esterlina), 25.26.

Id sobre Italia, en francos por 100 liras, 99 1|2.

Id sobre España, en francos por 500 pesetas, 467 1|2

Id sobre Berlín, en francos por 100 marcos, 123 1|4.

BERLIN, 2.—El tipo del descuento del Banco de Alemania se ha fijado en 4 por ciento.

Descuento comercial por letras á 90 días, 3 1|4.

Cambio sobre Londres, á la vista (en marcos por libra esterlina), 20.49.

Id á 90 días, 20.51

BRUSELAS, 2.—Cambio sobre Londres, á la vista, en francos por libra esterlina, 25.34.

AMBERES, 2. — Descuento comercial por letras á 90 días, 2 7|8.

GENOVA, 2. — Cambio sobre Londres, á la vista (en liras por libra esterlina). 25.41.

LISBOA, 2.—Cambio sobre Londres, á la vista (en peniques por 1000 reis), 43 1|8.

MADRID, 2.—Agio del oro, 7.

NUEVA YORK, 2.—Cambio sobre Londres, á la vista, 4.87.25.

Id á 90 días, 4.84.25.

Trigo

LONDRES, 2.—Mercado sostenido. Los compradores sostienen el mercado.

LIVERPOOL, 2.—Trigo colorado americano, entrega en julio, precio por 100 libras en chelines, 6.5 5|8.

Id íd entrega en octubre, 6.7 1|4.

Trigo del Río de la Plata, disponible, de 6 á 6.2.

Mercado sostenido.

AMBERES, 2. — Trigo del Río de la Plata, embarque mayo-junio, por 1000 kilos, 16 7|8.

HAMBURGO, 2.—Trigo del Río de la Plata, embarque mayo-junio, por 1000 kilos, en marcos, 133.

BERLIN, 2.—Trigo para entregar en julio, en marcos por 1000 kilos, 193 3|4.

NUEVA YORK, 2. — Trigo disponible, por bushel en centavos oro americano, 105 1|2.

Trigo para entregar en julio, 100 1|8.

Mercado flojo.

CHICAGO, 2.—Trigo del Río de la Plata, embarque para julio, precio por bushel en centavos oro americano, 92 7|8.

Id para septiembre, 90 1|2.

Mercado flojo.

Maíz

LONDRES, 2.—Mercado firme con más demanda.

Venta: 4000 toneladas La Plata, amarillo, en bolsas R. T., entrega en junio-julio, 21.3.

Otra de 4500 toneladas, igual clase, cargado, 21.3.

LIVERPOOL, 2.—Maíz La Plata, amarillo, entrega en julio, precio por 100 libras en chelines, sin cotización.

Id íd para septiembre, á 4.6 1|2.

Id íd íd disponible, de 5.1 á 5.1 1|2.

Mercado sostenido.

AMBERES, 2.—Maíz del Río de la Plata, embarque mayo-junio, por 100 kilos, en francos, 11 7|8.

HAMBURGO, 2. — Maíz del Río de la Plata, embarque mayo-junio, por 1000 kilos, en marcos, 97 1|2.

NUEVA YORK, 2. — Maíz disponible por bushel en centavos oro americano, 66 1|2.

Maíz para julio, 67 3|4.

Mercado sostenido.

CHICAGO, 2. — Maíz para julio, precio por bushel en centavos oro americano, 58 5|8.

Id para septiembre, íd 59.

Mercado sostenido.

Avena

LONDRES, 2.—La avena blanca de La Plata, embarque junio-julio, se ha cotizado hoy á 12 chelines 9 peniques el quárter de 204 libras.

AMBERES, 2.—Hoy se cotiza la avena de La Plata, de 47 y 48 kilos, embarque junio-julio, á 11 3|4 francos los 100 kilos.

LIVERPOOL, 2.—La avena de La Plata, disponible, se cotiza hoy en esta plaza á 1 chelín 11 peniques por bushel de 45 libras.

CHICAGO, 2.—El precio de cierre de este mercado hoy por avena entrega julio, fué de 36 3|4 centavos oro el bushel; para entrega en septiembre se cotizaba á 35 5|8 centavos oro el bushel.

Semilla de lino

LONDRES, 2.—Mercado firme. Los vendedores de la India se han retirado.

Venta: 700 toneladas Calcuta á Londres, entrega julio|agosto, 55.6.

Parciales del Río de la Plata, embarque mayo-junio, para Hull, por quárter de 416 libras, en chelines, vendedores, 53.

Parciales de Calcuta, embarque mayo-junio, para Londres, quárter de 416 libras, en chelines, 55.

Mercado firme.

LIVERPOOL, 2. — Lino del Río de la Plata, parciales, disponible, por quárter de 416 libras, en chelines, sin cotización.

AMBERES, 2.—Lino del Río de la Plata, embarque mayo-junio, por 100 kilos, en marcos, 34 1|4.

HAMBURGO, 2.—Lino del Río de la Plata, embarque mayo-junio, por 1000 kilos, en marcos, 276.

DULUTH, 2.—Lino para entregar en septiembre, precio por bushel, en centavos oro americano, 170.

Lanas

AMBERES, 2. — Negocios moderados; precios bajos.

Lana peinada del Río de la Plata, tipo B, para entregar en julio, por kilo, en francos, 6.12 1|2.

Id para entregar en octubre, 5.87 1|2.

Id para entregar en enero, 5.75.

Mercado tranquilo.

ROUBAIX, 2.—La lana peinada del Río de la Plata, tipo B, para entregar en julio, precio por kilo en francos, 6.22 1|2.

Id para entregar en octubre, 6.05.

Id para entregar en enero, 5.90.

Mercado sostenido.

HAVRE, 1.—La lana merina del Río de la Plata, 36 por ciento, para entregar en julio, precio por 100 kilos en francos, 194.50.

Id para entregar en noviembre, 188.50.

Mercado sostenido.

La lana cruza del Río de la Plata, número 3.58 por ciento, para entregar en julio, precio por 100 kilos, en francos, 230.

Id para entregar en noviembre, 230.

Mercado tranquilo.

Cueros

AMBERES, 2.—Los cueros del Río de la Plata obtuvieron los siguientes precios en francos los 50 kilos:

Cueros secos de campo, novillo, de 12 á 15 kilos, 145.

Cueros secos de campo, vaca, de 9 á 10 kilos, 145.

Cueros salados de saladero, novillo, de 25 á 32 kilos, 100.

Cueros salados de saladero, vaca, de 20 á 25 kilos, 102.

Cueros salados de frigorífico, novillo, de 25 á 32 kilos, 107.

Cueros salados de matadero, novillo, de 25 á 32 kilos, 94.

Cueros salados de matadero, vaca, de 20 á 25 kilos, 90.

Mercado sostenido.

HAMBURGO, 2.—En este mercado los cueros del Río de la Plata obtuvieron los precios Cif que van á continuación en peniques por cada medio kilo:

Cueros secos de campo, novillo, 87.

Cueros secos de campo, Corrientes, 109.

Cueros secos de Buenos Aires, americanos, 107.

Cueros secos de Buenos Aires, becerro, 96.

Cueros secos de Buenos Aires, potro (marcos por cuero), 10.

Cueros salados de saladero, novillo (Montevideo), 71 1|2.

Cueros salados de saladero, vaca (Montevideo), 62.

Cueros salados de frigorífico, novillo, 23 1|2.

Cueros salados de matadero, novillo, 61.

Cueros salados de matadero, vaca, 52.

Mercado sostenido.

Carnes congeladas

LONDRES, 2.—Los precios no oficiales de las carnes congeladas del Río de la Plata fueron los siguientes:

Novillo: cuartos delanteros, 2 chelines 10 peniques; cuartos traseros, de 3 chelines 8 peniques á 3.9.

Mercado tranquilo.

Capón: 2 chelines 3 peniques.

Mercado tranquilo.

Llegó hoy á Southampton el vapor Nile, con cargamento de carnes congeladas del Río de la Plata.

Títulos argentinos

LONDRES, 2.—En el Stock Exchange los títulos argentinos tuvieron hoy las siguientes cotizaciones:

Empréstito nacional, 1897, 5 o|o (ley 3875), 99 1|4.

Obligaciones exteriores de la provincia de Buenos Aires, 3 o|o, 71 5|8.

Empréstito interno, 6 o|o, 103 1|2.

Cédulas nacionales, serie H (en Amberes), ex interest, 45.

LONDRES, 2. (De Mendl y Ca.)—Arauco Co., ordinarias, 4.

Ferrocarril Nordeste Argentino, stock, 41 1|2.

Ferrocarril Gran Oeste, ordinarias, 105.

Ferrocarril Buenos Aires al Pacífico, ordinarias, 92.

Ferrocarril del Sur, ordinarias, 122.

Ferrocarril del Oeste, ordinarias, 126.

Ferrocarril Central Argentino, deferidas, 98.

Ferrocarril Central Argentino, ordinarias, 103.

Ferrocarril Central Uruguay Este, extensión, 7 13|16.

Ferrocarril Central Uruguay Norte, extensión, 6 3|4.

Ferrocarril Córdoba y Rosario, 6 o|o, preferidas, 98.

Ferrocarril Córdoba y Rosario, segundas preferidas, 51.

Ferrocarril Central Córdoba, C. N. S., income, debentures, 64 1|4.

Ferrocarril Entre Ríos, ordinarias, 42 1|2.

Ferrocarril Entre Ríos, preferidas, 97 1|2.

Ferrocarril Entre Ríos, segundas preferidas, 64 1|2.

Ferrocarril Paraguay Central, 5 o|o, debentures, 47 1|2.

Ferrocarril Paraguay Central, ordinarias, 3 1|4.

Famatina Development, 10.

Forestal Land, ordinarias, 2 1|4.

Id. preferidas, 1 3|4.

Id. New Shares, 39.9.

Argentine Northern Land, 28.9.

Cervecería Bieckert, ordinarias, 93.

El incidente de Jujuy

ROMA, 2.—Informan los diarios que el ministro italiano en Buenos Aires, conde Macchi di Cellere, ha solicitado del gobierno argentino amplias explicaciones relativas al incidente ocurrido en Jujuy con motivo de haberse ordenado el retiro de una bandera italiana que ostentaba el edificio ocupado por la congregación franciscana de aquella ciudad.

"Il Corriere d'Italia" critica la conducta observada por las autoridades de Jujuy y formula votos por que el incidente tenga una solución satisfactoria para ambos países.

INGLATERRA

El embajador italiano

LONDRES, 2.—El nuevo embajador de Italia en esta capital, marqués Imperiali, ha presentado esta tarde al rey Jorge V sus credenciales.

Discursos muy cordiales fueron pronunciados en esa ocasión.

Un pronunciamiento en China

LONDRES, 2.—Todas las legaciones extranjeras de Pekín han recibido cartas anónimas avisándoles que es inminente un levantamiento general contra la dinastía reinante y amenazando destruir las legaciones si éstas ayudan á los manchúes.

LA TRAVESIA DE LA MANCHA

EL TERCER ENSAYO FELIZ

IDA Y VUELTA DE DOVER A CALAIS

EL AVIADOR Mr. ROLLS

DETALLES COMPLETOS DE LA HAZAÑA

LONDRES, 2.—El aviador inglés Mr. Rolls ha salido esta tarde de Dover en aeroplano, con el propósito de efectuar la travesía del canal de la Mancha hasta Calais y volver en seguida á la costa inglesa.

DOVER, 2.—El aviador Mr. Rolls comenzó sus preparativos para intentar la travesía de la Mancha á las 5.30 de esta tarde en el tinglado donde guarda su aeroplano en Swingate á tres millas de este puerto.

Tan pronto como dió la voz de "¡lachez tout!" se elevó rápidamente del suelo á una altura de 65 metros, con una velocidad de hélice de 200 revoluciones por minuto.

El biplano blanco de Mr. Rolls se destacaba netamente en el fondo rojizo del ocaso y después de describir una graciosa curva por sobre los arrabales de Dover se dirigió en línea recta hacia el mar. Al pasar el límite de los acantilados de la costa se elevó á 900 pies y se conservó á gran altura durante todo el trayecto.

El ribazo, las playas y las explanadas estaban llenas de curiosos que aclamaban al aviador con loco entusiasmo. Con ayuda de anteojos se podía seguir la trayectoria del biplano que al alejarse se hacía de más en más pequeño, hasta que se perdió en el occidente entre la ligera niebla marina, casi en la costa francesa.

Numerosos remolcadores y tres torpederas habían sido destacados en el estrecho para el caso de un accidente posible y se lanzaron á todo vapor en persecución del aeroplano, pero éste los dejó pronto muy atrás y se puso fuera del alcance de la simple vista.

Un periodista que iba en un remolcador cuenta que desde el buque se podía oír distintamente el zumbido del motor y se veía á Mr. Rolls que saludaba con la mano contestando las aclamaciones y apiausos.

La hazaña de Mr. Rolls ha provocado un entusiasmo indescriptible en esta ciudad. Las calles del puerto y la playa están llenas de la multitud que espera la vuelta del aviador.

DOVER, 2.—Mr. Rolls pilotea un biplano Wright, en el cual ha practicado largos ensayos para dominar por completo las características del aparato.

Partió á las 6.30, después de describir un círculo amplísimo se dirigió al mar á toda velocidad, pasando por sobre el puerto.

Hace un tiempo espléndido, la atmósfera está muy clara y se ha podido seguir á simple vista el vuelo del aeroplano hasta dos millas de la costa del continente.

LONDRES, 2.—Comunican de Sangatte (departamento del Paso de Calais), que el aviador Rolls llegó sin incidentes á aquella localidad, pasando por sobre la plaza en dirección á Calais.

Pelea entre gitanos

LONDRES, 2.—«The Daily Telegraph» publica un telegrama de Budapest anunciando que se originó una pelea entre los gitanos y la reina de esos nómados, de la que resultaron muertas tres mujeres.

Retiro de un diplomático

LONDRES, 2.—El ministro plenipotenciario de Grecia en esta capital, señor Romance, fué recibido hoy por el rey Jorge, á quien presentó sus cartas de retiro.

Incendio en un vapor

LONDRES, 2.—Ha entrado en el puerto de Plymouth el paquete Kronprinzessin Cecilia, de la compañía Hamburgo Americana.

En dicho vapor que procedía de Méjico y Cuba con 300 pasajeros, se originó un incendio durante la travesía de Havant (Hampshire), y La Coruña, resultando destruídos por el fuego una gran cantidad de café y de otras mercaderías.

Renuncia del gabinete australiano

LONDRES, 2.—Telegrafían de Adelaida que á consecuencia de una votación de la cámara, por la cual se negaba confianza al gabinete, éste presentó hoy su dimisión.

El nuevo ministerio será constituído por todos los elementos obreros.

LONDRES, 2.—El aviador inglés Rolls llegó á Calais esta tarde á las 7, y después de efectuar varias evoluciones alrededor del semáforo emprendió su regreso á Dóver.

LONDRES, 2.—Al pasar por sobre Sangatte el aviador Mr. Rolls dejó caer dos tarjetas atadas con una cinta con los colores franceses y que contenían las siguientes palabras: «Mis cumplimientos al Aero Club de Francia. ¡Viva la «entente cordiale!»

DOVER, 2.—El aviador Mr. Rolls ha regresado con toda felicidad á esta ciudad, á las 8.5 de la noche.

DOVER, 2.—Una enorme multitud esperó ansiosa la vuelta del aviador Mr. Rolls, ubicada en las avenidas marítimas, en los muelles y en todo sitio elevado del cual pudiera verse el mar.

Un fotógrafo que ocupaba la punta del muelle con su máquina preparada, fué el primero que vió el aeroplano y al grito de «¡Ahí está!» una aclamación inmensa partió del público.

Apareció en efecto un punto negro en el cielo amarillento y fué creciendo poco á poco hasta hacerse visible la forma del biplano.

Entre el entusiasmo y las formidables aclamaciones de la muchedumbre, los mecánicos de Mr. Rolls ayudados por soldados de artillería de un cuartel cercano, hicieron despejar un ancho lugar frente al tinglado.

El aviador, antes de bajar, hizo un amplio círculo alrededor de la ciudad y luego descendió á unos cincuenta metros del galpón que sirve de depósito y abrigo al aparato.

Los artilleros formaron un círculo rodeando el biplano para impedir á la multitud echarse sobre el aviador, como indefectiblemente hubiera sucedido á no tomar esa precaución.

Mr. Rolls bajó de su aeroplano y asistido por sus mecánicos lo guardó en el tinglado. Después de concluídas todas las maniobras y puesto en seguro el aparato, los soldados llevaron en triunfo al aviador hasta su automóvil y durante todo el trayecto hasta su domicilio fué objeto de calurosas ovaciones.

Interrogado Mr. Rolls sobre los incidentes de su viaje, dijo que el viento del oeste le obligó primero á desviar su dirección hacia Boulogne; la ligera bruma que cubría el horizonte le impedía orientarse con seguridad y tuvo que poner proa en línea recta al sol. Pronto advirtió los acantilados de Dóver y se dirigió entonces á la costa sin dificultad ninguna. Mr. Rolls dice que á la vuelta y momentos antes de bajar sintió un intenso frío, que estuvo á punto de dejarlo aterido.

FRANCIA

La exposición de Santiago de Chile

PARIS, 2.—El delegado oficial de la exposición de bellas artes de Santiago de Chile, señor Mackenna, ha llegado anoche á esta capital y se puso inmediatamente en relación con los artistas franceses para arreglar su participación en ese certamen.

La sección francesa de esa exposición está desde ahora asegurada.

Se compondrá de 120 cuadros, 30 esculturas, 40 grabados y numerosos objetos de arte decorativo.

Entre los artistas que expondrán obras en dicha exposición figuran MM. Bonnat, Jean, Paul Laurens, Roll, Detaille, Dagnan, Bouveret, Guillaume, Dawant, etc.

Las obras en cuestión partirán para Santiago de Chile el 20 de este mes.

El submarino Pluviose

PARIS, 2.—Todo está listo para intentar el salvamento del submarino Pluviose.

Actualmente el submarino está fijado á ocho cadenas y la pleamar de esta tarde ha permitido elevarlo algunos centímetros.

Los trabajos para asegurar el éxito de la tentativa durará toda la noche y se abrigan fundadas esperanzas de que se logrará poner á flote al Pluviose, á favor de la pleamar de mañada.

La expedición Charcot

PARIS, 2.—Anúnciase que el ministro de marina, almirante Boné de Lapeyrére, representará al gobierno en la recepción que se está organizando en Roven, en honor de la expedición antártica del doctor Charcot.

El Pourquoi Pas? llegará á Roven el domingo próximo.

En favor de la Finlandia

PARIS, 2.—Cien diputados y cincuenta senadores han firmado un mensaje dirigido á la Duma solicitando una acción del parlamento ruso en favor de Finlandia.

ALEMANIA

La salud del kaiser

BERLIN, 2.—Continúa la mejoría en el estado de salud del emperador Guillermo.

Lista civil prusiana

BERLIN, 2.—Los diarios de esta tarde anuncian que el rey de Prusia pedirá á la Dieta que se vote un aumento de varios millones de marcos para la lista civil del rey.

Informaciones recogidas en fuente autorizada permiten asegurar que esta noticia no carece de fundamento.

El pedido de la corona se funda en la necesidad de atender los gastos ocasionados pos las casas de los príncipes y aumentar los sueldos de los empleados de la corte.

Se sabe que la mayoría de los miembros de la Dieta prusiana aprobará el pedido de la corona.

Carreras de automóviles Príncipe Enrique

BERLIN, 2.—Esta mañana empezó el tercer concurso de carreras de automóviles, titulado Príncipe Enrique.

El circuito es el más grande del mundo, pues mide 1945 kilómetros y debe ser recorrido en siete días.

En presencia del príncipe Enrique de Prusia llegaron hoy 125 automóviles al start que era un punto de Charlotenburgo.

A las 8.25 a. m. empezó la carrera, todos los vehículos tuvieron un buen start.

En la prueba toman parte 126 competidores.

El príncipe Enrique de Prusia, que toma parte en la carrera, ocupa el primer automóvil que ha salido hoy.

AUSTRIA-HUNGRIA

LAS ELECCIONES HUNGARAS

TRIUNFO DEL GOBIERNO

BUDAPEST, 2.—Los diarios de esta ciudad no ocultan su estupefacción ante la victoria de los candidatos del gobierno en las elecciones generales para la renovación de la cámara de diputados.

Hasta ahora han sido elegidos 313 diputados. De éstos 201 pertenecen al partido del gobierno, 14 al partido encabezado por Andrassiji, 39 al partido de Kossuth y 26 al grupo encabezado por Justh.

BUDAPEST, 2.—Hasta ahora los candidatos favorables al gobierno, cuyo triunfo se ha proclamado, alcanzan á 226, esto es: 18 más que el número necesario para obtener en cualquiera ocasión la mayoría absoluta en la cámara.

La Dieta de Bosnia-Herzegovina

VIENA, 2.—Comunican de Sarajevo que la Dieta de Bosnia y Herzegovina ha sido convocada á sesiones para el 15 del corriente mes.

La navegación entre el Adriático y el Plata

VIENA, 2.—Entrevistado por un redactor de la "Neue Freie Presse", el ministro de la República del Uruguay en esta capital, doctor Susviela Guarsch, puso de relieve la importancia que en la actualidad tienen las relaciones económicas entre Austria y el Uruguay, como consecuencia directa de los nuevos servicios de navegación inaugurados entre los puertos de Trieste, Montevideo y Buenos Aires.

RUSIA

El cólera

SAN PETERSBURGO, 2.—Sigue extendiéndose la epidemia de cólera.

Un decreto del ministro del interior declara amenazadas por el cólera las gobernaciones de Tauride y Mohileff.

Espantoso drama

SAN PETERSBURGO, 2.—De Tomsk (Siberia), telegrafían que una joven campesina, acometida por un acceso repentino de locura, dió muerte á golpes de hacha á un hermanito de doce años y rompió con varios golpes la columna vertebral á su propia madre, á quien cortó los brazos á hachazos.

Después, esgrimiendo siempre la misma arma, cortó las manos á una hermanita é hirió mortalmente al tío y á la tía que habían acudido al rumor de la lucha.

TURQUIA

La cartera de marina

CONSTANTINOPLA, 2.—Ha sido ofrecida á Chefket bajá la cartera de marina, y, según se asegura, el ofrecimiento ha sido aceptado.

ESTADOS UNIDOS

LA REVOLUCION DE NICARAGUA

Bloqueo de Bluefields

NUEVA YORK, 2.—Comunican de Bluefields que el señor Julián Irias, representante del presidente de la República de Nicaragua, doctor Mádriz, ha dado un decreto diciendo que ningún buque salido de puerto alguno después del día 1o. de este mes podrá entrar en Bluefields sin previo permiso del presidente Mádriz.

WASHINGTON, 2.—Se anuncia que el comandante de la cañonera norteamericana Palucah, que se halla fondeada en Bluefields, considerará como nulas las órdenes del señor Irias, representante del presidente Mádriz, y se agrega que se opondrá á toda tentativa que hiciera el cañonero nicaragüense Venus, para impedir á los buques de bandera norteamericana la entrada del puerto de Bluefields.

WASHINGTON, 2.—Una comunicación oficial, procedente de Bluefields, declara que las bajas del ejército legal en el último combate habido en los alrededores de ese puerto se elevan á 150 muertos y 250

Cumpleaños del papa

ROMA, 2.—El papa Pío X ha recibido hoy muchísimos telegramas de felicitación con motivo del aniversario de su nacimiento.

De acuerdo con su voluntad, ninguna ceremonia especial se verificó en el Vaticano.

Exención de multas

ROMA, 2.—La «Gazzetta Ufficiale» publica un decreto por el cual se exime de ipago de las multas respectivas á todos los infractores de la ley de sellos, lotería nacional, sales y tabacos y algunos otros.

Embarco clandestino de emigrantes

NAPOLES, 2.—Las autoridades policiales de esta ciudad han detenido á los hermanos Camporasato, acusados de estafa.

Parece que dichos sujetos se ocupaban en embarcar clandestinamente á emigrantes mediante una retribución pecuniaria.

Regreso del marqués Di San Giuliano

ROMA, 2.—Procedente de Berlín ha regresado á esta capital el ministro de relaciones exteriores, marqués de San Giuliano.

La adquisición del palacio Farnese

ROMA, 2.—Han celebrado hoy una reunión numerosos diputados con el fin de discutir la cuestión relativa á la compra por parte del gobierno del palacio Farnese, propiedad y residencia de la embajada de Francia.

Después de un cambio de ideas resolvieron interpelar al gobierno para que defina sus intenciones al respecto.

Conferencia del profesor Chimienti,

ROMA, 2.—El diputado por Brindisi, Sr. Chimienti, profesor de derecho constitucional, dió esta tarde una brillante conferencia en esta universidad, conmemorando á los estudiantes toscanos que perecieron en la gloriosa jornada de Curtatone y Montanara, el día 29 de mayo de 1848.

El numeroso auditorio tributó al orador aplausos entusiastas.

El proceso Di Giorgio-"Tribuna"

ROMA, 2.—El diario "L'Esercito" anuncia en su número de hoy que el ministro de guerra, general Spingardi, nombrará una comisión para que examine y juzgue el resultado del proceso que por calumnia instauró el ex comandante de las tropas del Benadir, mayor Di Giorgio contra el gerente y director de "Tribuna".

Como se recordará, el tribunal pronunció hace días su fallo al respecto, condenando á los acusados á una pena corporal y al pago de una multa.

La comisión de festejos de 1911

ROMA, 2.—"L'Italie" asegura que será suprimida la secretaría general de la comisión organizadora de los festejos de 1911.

Será substituída por una rectoría general afirmando que ocupará dicho cargo el señor Ricceri, actual secretario del ministerio de guerra.

Un sucño milagroso

ROMA, 2. — Telegrafían de Mesina dando cuenta de un fenómeno hipnótico que impresionó vivamente á aquella población.

Una niña soñó noches pasadas que el profesor Bonez, de la universidad de Mesima, víctima del terrible terremoto de diciembre de 1908, cuyo cadáver no había sido hallado, á pesar de las repetidas investigaciones de la familia, le pedía ser extraído de entre los escombros, y que se le inhumara en el cementerio.

Hecho público el caso, las autoridades ordenaron que se procediera inmediatamente á la remoción de los escombros, de acuerdo con las indicaciones de la niña, dando por resultado el encuentro del cadáver en el mismo lugar señalado por aquélla.

El hecho es objeto de grandes comentarios.

CHILE

FABRICA DE PAPEL—

SANTIAGO, 2.—Las diligencias para establecer una gran fábrica de papel de imprenta en la provincia de Llanquihue, aprovechándose los bosques abundantes de aquella región, se prosiguen. Se han hecho pedidos de la fuerza motriz necesaria para que funcione la nueva industria.

EXPOSICION—

Están adelantados los trabajos de preparación de los locales en que funcionarán las exposiciones nacional de industria é internacional de agricultura, que se celebrarán en el centenario. Se procede con rapidez, pues hace apenas dos semanas se iniciaron los trabajos, y ya están casi terminadas las instalaciones para la exposición de ganadería.

El gobierno ha ordenado proceder con actividad, deseando que estén perfectamente terminados á mediados de septiembre, para que pueda realizarse la apertura de la exposición, cuando esté aquí el presidente argentino.

POLITICA—

Los comentarios políticos ruedan alrededor de la renuncia del jefe del gabinete, Sr. Tocornal.

Acerca de la manera como se resolverá la crisis ministerial, parece asegurado que el presidente se concretará á designar reemplazante al Sr. Tocornal, pues se producirá un voto de confianza en la cámara, que obligará á los actuales ministros á retener sus cargos.

Hoy se renovó la mesa en la cámara, y este hecho significa que no va á operarse ningún cambio en la situación.

Además, se hace, entre los diversos partidos, gestiones para que quede el actual ministerio, especialmente el Sr. Edwards.

El presidente ha conferenciado con don Javier Figueroa, á quien se señala como probable sucesor del Sr. Tocornal. Otros hablan de D. Ramón Barros Luco. Ambos son liberales doctrinarios.

CUESTIONES INTERNACIONALES—

Respecto á las cuestiones internaciones, domina absoluta calma y la despreocupación más completa acerca de que en el norte, entre el Ecuador y el Perú, pueda estallar un conflicto.

Circulan rumores de que la cancillería norteamericana habría dirigido á las cancillerías de Quito y Lima comunicaciones, indicándoles que retiren las fuerzas de las fronteras, mientras llega el acuerdo de la mediación.

FRIO—

En los últimos días, á causa de la falta de lluvias, ha bajado extraordinariamente la temperatura. Se han registrado fríos de 9 grados bajo cero.

FALTA DE AGUA—

Empieza á preocupar seriamente la falta de agua corriente y potable; no hay agua para el alcantarillado, y el agua potable se corta por la tarde para hacer provisión por la noche para el siguiente día.

NUEVO DIQUE—

Hoy se abrieron las propuestas para la construcción del nuevo dique de Talcahuano. Se presentaron seis proponentes, con diez propuestas. La más baja es la del Sr. Lagarrigue, reputado ingeniero chileno que hizo las obras del río Maipo para la tracción eléctrica, por catorce millones.

CAMBIO—

El cambio á 11 1/4. Oro á 62.

FONDOS DE CONVERSION—

Según el mensaje presidencial, los fondos que tiene depositados Chile en Europa, para hacer la conversión del papel, ascendían en diciembre del año pasado á más de ochenta y cinco millones de pesos oro, de modo que actualmente, con los intereses devengados, más las remesas enviadas desde enero, á razón de quinientos mil pesos oro mensuales, esa suma se eleva á noventa millones oro.

LOS RESTOS DEL SR. ARMANET—

Llegaron los restos del señor Armanet. En la estación aguardaban los parientes y numerosos amigos del desgraciado joven. Los restos fueron conducidos hasta la casa de la familia, de donde en la mañana de hoy fueron llevados al templo de Santa Ana, y de ahí al cementerio. Un lucido cortejo los acompañó, en el cual se hizo especialmente representar el directorio del partido nacional, al cual pertenecía el Sr. Armanet, y el centro Juventud nacional. En el cementerio hubo varios discursos.

NOTICIAS DE PUNTA ARENAS—

PUNTA ARENAS, 2.—Se encuentran aquí el mayor D. Ramón Herrera y el capitán D. Alberto Tiscornia, llegados recientemente de Ushuaia.

Anoche se reunió la colectividad argentina, presidida por el cónsul y encontrándose presente la oficialidad del Piedrabuena, con el objeto de elaborar un programa para festejar á los marinos del O'Higgins y del Esmeralda, á fin de retribuir las manifestaciones hechas aquí en honor de la Argentina el 25.

Se ofrecerá un picnic á la marinería y al pueblo, y una recepción en el Club Magallanes á la oficialidad.

—Arribó de Valparaíso el vapor Esmeralda.

—Continúan los chubascos de agua y fuertes vientos.

PERU

El conflicto con el Ecuador—Conferencias diplomáticas—La mediación—Retiro de fuerzas peruanas.

LIMA, 2.—Los representantes de los Estados Unidos, Brasil y Argentina, conferenciaron con el canciller; luego se reunió el consejo de ministros, reunión que duró tres horas.

El ministro norteamericano regresó á palacio en la tarde. Se ignora el resultado de esas conferencias.

—«El Comercio» comenta el mensaje del presidente Montt en la parte que se refiere á la ruptura de las relaciones entre el Perú y Chile. «Los actos de Chile, contraviniendo en Tacna y Arica el tratado de Ancón, dice, obligaron al Perú á retirar su legación, pues Chile no quiso detenerse en el camino de las violencias, que viene recorriendo para imponer su ilegítima soberanía en Tacna.

Nadie ignora que las proposiciones chilenas envolvían una notificación altanera y terminante; que Chile pretendía arrastrar al Perú á un plebiscito de farsa, á fin de que consagráramos el título precario que tiene actualmente sobre esos territorios.

Dudamos, por eso, de la sinceridad del presidente de Chile, en sus palabras de condolencia por el actual conflicto entre el Ecuador y el Perú. Si Chile quisiera que la paz no se perturbara en América, le sería fácil conseguirlo, apartándose de la escena y no prestando al Ecuador su inmoral apoyo, que ha logrado excitar en este país un extraordinario ardor bélico; bastaría que así procediera Chile, para que el conflicto del norte se resolviera tranquilamente.»

—El ministro en Buenos Aires, señor Alvarez Calderón, ha telegrafiado desmintiendo el reportaje que se publicó en Santiago y las apreciaciones que se le han atribuído sobre las cuestiones internacionales referentes á Colombia, y á la situación de la firma Arana, de Putumayo, en el conflicto del norte.

—Llegaron los voluntarios de la universidad del Cuzco.

—Reina expectativa general por los resultados de la mediación en el conflicto con el Ecuador.

—Comunican de Quito que se reunió el congreso en sesión extraordinaria.

—El canciller ha comunicado que el gobierno ha ordenado el retiro de las fuerzas de las fronteras para el sábado.

BOLIVIA

Noticias varias

LA PAZ, 2.—Próximamente partirá Mr. Stanhope, á estudiar los gomales de Broncini, comisionado por un sindicato de capitalistas de Londres.

—El ministerio de colonización solicitó de la Peruvian Corporation un vapor para ponerlo á disposición de los miembros del congreso americanista, que explorarán el lago Titicaca.

—D. Clemente Ponce, ministro del Ecuador llegó ayer, haciéndole parte del pueblo una manifestación de simpatía.

BRASIL

BANQUETE AL SENADOR EMILIO CIVIT—

RIO DE JANEIRO, 2. — El señor Arturo Bilbao, director del Banco Español del Río de la Plata en ésta, dió hoy un banquete en honor del senador Emilio Civit, que viene en el Avón, de paso para Europa.

Asistieron el ex diputado Ruiz Díaz, agregado militar de la legación en Bruselas, el cónsul general Lix-Klett, el vicecónsul Carlos Lix-Klett y el agregado militar del Brasil, mayor Pertines.

CONFERENCIA SOBRE LA ARGENTINA—

El diario «O Paiz» publica íntegra la conferencia dada por el doctor Eduardo Cotini sobre la industria bovino-pecuaria argentina. La conferencia, con numerosos datos estadísticos, detalles interesantes é ilustrada con muchos grabados, ocupa una página del diario.

CONMEMORACION PATRIOTICA—

Se preparan para el 11 grandes fiestas en los barcos de guerra para celebrar el aniversario de la batalla naval del Riachuelo.

VARIAS—

Se ha autorizado su funcionamiento en territorio brasileño á la Sociedad Alsaciana de plantaciones.

—El ministro del interior prepara un extenso proyecto reformando la actual ley de instrucción primaria.

URUGUAY

LA LEGACION EN BUENOS AIRES—

MONTEVIDEO, 2.—«La Razón» de esta tarde publica lo siguiente:

«Transcribimos hoy en nuestra primera edición, á simple título informativo las versiones y comentarios que el cese de la misión del doctor Ernesto Frías merecía á algunos colegas de la vecina orilla. Opinan éstos, al dar á conocer la noticia, que el estado delicado de la salud de nuestro actual ministro doctor Gonzalo Ramírez impedirá á este distinguido diplomático volver á hacerse cargo de la legación en todo el correr del próximo invierno, y que con tal motivo el gobierno uruguayo designaría para el cargo de ministro plenipotenciario al señor Daniel Muñoz.

Hemos podido informarnos hoy al respecto en fuentes insospechables y tuvimos versiones que contradicen las emitidas por los colegas porteños.

El doctor Gonzalo Ramírez, cuya salud felizmente es satisfactoria en los actuales momentos, ha manifestado á personas de su íntima relación que apresuraría en lo posible su regreso á Buenos Aires, porque precisamente el invierno en la capital argentina sienta admirablemente á su organismo.

De vuelta en Buenos Aires, el doctor Ramírez volvería de inmediato á las funciones de su elevado cargo, del que en ningún momento pensó el gobierno en nombrarle substituto. Siendo así, no hay base para la candidatura del señor Daniel Muñoz, pues no es dado pensar tampoco que éste sea nombrado en carácter especial á la manera que lo fué el doctor Frías, dado que no hay motivo alguno para la creación de nueva misión extraordinaria.

En lo que se refiere á las causas de la renuncia del doctor Frías, que la prensa bonaerense comenta, no hay confirmación que las autorice, pues no las expuso, como le da á entender un diario, el enviado extraordinario al elevar su renuncia. Los informes que sobre este tópico hemos obtenido no dan mayor crédito á la versión porteña, especialmente en lo que se refiere á indicaciones hechas por el presidente de la delegación, doctor Vidal, al doctor Frías, y las quejas de aquél ante el presidente de la república.»

CANDIDATURA BATLLE Y ORDOÑEZ—..

Se anuncia que mañana probablemente un grupo de ingenieros, arquitectos y agrimensores, iniciará trabajos tendientes á prestigiar la candidatura Batlle y Ordóñez, haciendo publicar una convocatoria á los elementos dispuestos á secundar la acción del grupo aludido.

En Pando se ha constituído un comité de propaganda en favor de la misma candidatura presidencial. Los trabajos se llevan á cabo con toda actividad.

La comisión directiva del club colorado departamental General de la Llana, de San Carlos, resolvió por unanimidad exteriorizar su adhesión á los trabajos del comité en favor de la candidatura presidencial de D. José Batlle y Ordóñez.

La secretaría de la Federación obrera regional ha dirigido á los diarios la siguiente comunicación:

«A la secretaría del consejo federal de esta institución obrera llegó la propuesta para la celebración de un consejo de los gremios obreros de la república para el mes de septiembre. La propuesta tiene varios considerandos de carácter económico, social y político, no ajenos al actual problema presidencial, ya que la motivan los artículos primitivos de la legislación del trabajo, de los cuales fué inspirador el ciudadano José Batlle y Ordóñez.

Dicho queda, pues, por lo que menciona la propuesta recibida para la celebración del congreso referido, que la cuestión económica social tiene importancia suma y un papel trascendentalísimo en el momento actual en que la vida del obrero es precaria, que el jornal no responde á las necesidades del día, precisamente porque la alimentación es cara y el precio de los alquileres excesivos, y porque el continuo progreso de la maquinaria que aumenta en el terruño agranda el ejército de los desocupados, los que de por sí aparejan la rebaja de los salarios. Otros tópicos de carácter ideológico, ligados por completo á los ya apuntados, se mencionan, y que tienen vital interés para dar cohesión, fuerza y vigor á la colectividad obrera bajo la égida de institución, genuina representación de la gente de mano callosa, y que por su carácter económico está llamada á allanar el camino de la emancipación y á resolver por el momento todo aquello que tiene atinencia á los intereses que le fueron dados en custodia.

Por lo dicho, esta secretaría hace pública la propuesta, informando á los obreros que en breve se reunirá el consejo federal para resolver en consecuencia y convocar el comité de la Federación.

PARTIDO NACIONALISTA—

Según «La Tribuna Popular», han surgido nuevos inconvenientes para la unificación nacionalista. Los conservadores, como se sabe, se mostraban desde el primer día que comenzaron las negociaciones, al menos por lo que respecta á algunos miembros del directorio, dispuestos á transar con los radicales, consintiendo en que entrasen á formar parte del directorio y también de la comisión departamental, pero estableciendo límites á sus concesiones á fin de no perder la mayoría.

En cuanto á los radicales, que consideran contar con la mayoría en la masa del partido, no se quieren contentar con pilatrañas y se empeñan en sostener que debe concedérseles casi igual número de elementos en el directorio, en la departamental y en las comisiones seccionales.

Los conservadores sostienen que los radicales sólo deben aspirar á tener dos miembros en las comisiones seccionales.

Pero ahora los radicales, considerándose fuertes por el número de sus elementos, no están acordes en aceptar lo que quieren darles los conservadores, sino que quieren que el directorio, producto de la unificación, se componga de cinco radicales y cinco conservadores, más dos que sean prescindentes en la contienda, es decir, que no se hayan embanderado ni por los radicales ni por los conservadores.

Además pretenden que renuncie la comisión departamental y desaparezcan las comisiones seccionales, quedando como única autoridad el directorio mixto.

PRESUPUESTO 1910-1911—

La comisión de presupuesto de la cámara ha empezado el estudio del proyecto que acaba de enviarle el ejecutivo para el ejercicio económico 1910-1911.

Ese proyecto propone un plan de gastos anuales que asciende á la suma de pesos 23.333.260.70, teniendo por fundamento el cálculo prudencial de los ingresos.

El presupuesto vigente importa 21.075.330 pesos, de manera que el aumento asciende á 2.257.929 pesos. Pero de esta última cantidad las nueve décimas partes representan gastos ya autorizados por leyes especiales. Aumento de policías del interior, 83.505; aumento del cuerpo de bomberos, 15.237; división de ganadería, 126.000; instituto de sordomudos, 12.980; creación de 210 escuelas rurales, 307.100; escuela de agronomía, 78.414; id de veterinaria, 53.760; id de comercio, 21.800; empréstito de obras públicas, 251.738; bonos de garantía del ferrocarril Uruguayo del este, 16.897; hospital de Rocha, 10.000; caja escolar de jubilaciones, 44.249; escuela N. de artes y oficios (asignación por la ley 31 de diciembre de 1908, que la separa de la comisión de caridad), 36.000; aumento en el presupuesto de legaciones y consulados, 33.420; supresión del 5 por ciento sobre los sueldos, 320.602; presupuesto del transporte (Maldonado), 25.296; aumento en el ejército y escuadrilla, 421.352.

Resulta, pues, que el aumento efectivo á que se reduce el proyectado presupuesto es de 295.331 pesos.

UNA PLACA—

Parece que la placa que se encomendó al escultor Juan Ferrari, para substituir á la que actualmente existe en el frente del edificio que sirve de asiento á las cámaras y á la jefatura política, no será colocada por el momento.

ESCUADRA NORTEAMERICANA—

Esta tarde se recibió un telegrama del almirante norteamericano, bajo cuyo mando se encuentra la escuadra compuesta por los acorazados Dakona, Tennessy, Montana y North Carolina, manifestando que no podrá llegar con sus barcos á Montevideo, antes del próximo martes, debido á la postergación de la revista naval de Bahía Blanca.

ESTADISTICA—

El registro de estado civil arroja los datos siguientes:

Nacimientos, legítimos 297 varones y 277 mujeres; nacimientos ilegítimos 64 varones y 50 mujeres, formando un total de 361 varones y 327 mujeres.

Los matrimonios realizados se especifican en la forma siguiente: matrimonios realizados entre personas solteras 211, entre viudos y solteras 4, total 215 matrimonios efectuados.

Las defunciones anotadas se détallan así: defunciones de individuos animados 267 varones y 205 mujeres, de individuos inanimados 23 varones y 19 mujeres. Total 472 defunciones de animados y 42 de inanimados.

Las defunciones correspondientes á abril son, según las enfermedades que las ocasionaron, las siguientes: tuberculosis pulmonar 29 varones y 31 mujeres, otras tuberculosis 6 varones y 5 mujeres; difteria 1 varón, fiebre tifoidea 6 varones y 4 mujeres, viruela 37 varones y 27 mujeres, difteria 1 varón, infección puerperal 2, total 148 defunciones por enfermedades contagiosas.

El crecimiento vegetativo arroja las siguientes cifras: varones 94, mujeres 122, total 216.

Enfermedades contagiosas denunciadas: viruela 162 casos, varicela 14, escarlatina 4, sarampión 20, erisipela 4, difteria y crup 16, tuberculosis 87, tifoidea 24, puerperal 1. Total 332 casos contagiosos denunciados.

Hoy fué denunciado un solo caso de viruela.

PARAGUAY

Política—La candidatura Gondra

ASUNCION, 2.—Se dice que el señor Gondra no acepta la presidencia de la república á pesar de la insistencia de sus amigos.

Se cree que en este caso será presidente el coronel Albino Jara, conforme éste manifestó ya á sus amigos.

La ascensión de éste provocará honda escisión en las filas gubernistas, en las cuales es bastante importante la agrupación de los antimilitaristas adversos á la candidatura de Jara.

A la vuelta de la delegación de ésa se resolverá definitivamente la cuestión presidencial.

Se habla de un pacto celebrado en ésa entre el coronel Jara y los partidos emigrados, por intermedio de un personaje argentino. La noticia, aunque no confirmada, ha causado impresión, porque todos concuerdan en que el estado actual de la política paraguaya es ruinoso para el país.

—La intendencia municipal ha citado á los panaderos para cambiar ideas sobre la forma de abaratar el pan.

—Expidióse un decreto obligando á los estudiantes de agronomía en el extranjero á que hagan un curso complementario de agronomía tropical.

—El oro, tipo comercial á 1405; oficial á 1500.

CATAMARCA

Varias

CATAMARCA, 2.—Hoy se cerró el concurso de tiro con resultados satisfactorios para la institución, con la distribución de premios.

—La señora Delia T. de Ocampo ha entrado en un período de franca mejoría.

SAN LUIS

EL INCENDIO DE LA ESTACION

SAN LUIS, 2.—Los comentarios del día han girado alrededor del incendio de la estación, no encontrándose una sola persona ni un solo diario que no justifique la medida tomada por el pueblo.

«El Heraldo» dice:

«No quiere decir que aplaudamos el hecho, si es que ha sido intencional, como suponemos, pero al fin es un remedio heroico que fatalmente tenía que aplicarse dada la pésima voluntad que nos tiene la empresa y dada su criminal indolencia para este pueblo.

Luego agrega que cuando se quemaba la tabla se gritaba «¡Nadie apague, nada de auxilio; queremos estaciones, no gallineros!»

Todo el mundo cree que el incendio ha sido obra de una pueblada y todos están contestes en que tal estación era una vergüenza para este pueblo.

Desde hace cuatro años se venía reclamando en todos los tonos para que desapareciera ese galpón.

«La Reforma» dice:

«Lo que no se pudo conseguir con cinco años de continuas protestas lo pudo una chispa esta madrugada, salvando á San Luis de una vergüenza.»

El sumario que la policía levantaba fué elevado hoy al juzgado federal.

El incendio de San Luis—Viajeros

VILLA MERCEDES, 2. — Ayer circuló aquí la noticia de que habían prendido fuego á la casilla de madera que en San Luis servía de estación para el movimiento de pasajeros de esa ciudad, desde hace tres años.

Al confirmarse hoy la noticia, la opinión casi justifica el hecho por el abandono completo que la empresa del ferrocarril al Pacífico ha hecho de los servicios que corresponden á aquella ciudad, abandono que también perjudica los intereses de esta localidad y demás pueblos servidos por la línea que pertenecía á la nación y fué adquirida por dicha empresa.

—El próximo domingo se rematará aquí el establecimiento de molino que perteneció á los señores Marini, por haber fallecido sus dueños.

Fué construído en 1900 y hace tres años que no trabaja.

—Procedente de ésa, y de paso para San Luis, llegó el señor Feliciano de la Mota en compañía de sus hijas, señoritas Hortensia y María Ester; una grave enfermedad que puso en peligro su vida lo retuvo en esa ciudad desde abril.

—Empiezan á regresar las familias y personas que fueron á ésa para asistir á las fiestas del centenario.

SALTA

Regreso del batallón infantil—El ferrocarril á Chile — Demostración—El regimiento 2 de artillería—Exportación.

SALTA, 2.—En el rápido de esta noche es esperado el batallón infantil que fué á tomar parte en las fiestas del centenario en ésa. Viene al mando del preboste Armando L. Caraballo. Una comisión popular le prepara una manifestación de simpatía á su llegada, pero no se sabe si se llevará ó no á cabo, pues el titulado tren rápido no tiene hora fija de arribo, habiendo llegado en muchísimas ocasiones á las 4.5 a. m.

—El doctor Agustín Rojas se ha retirado de la dirección de «La Provincia».

—Dice «Tribuna Popular» que en vista de la demora indefinida en la inauguración de los trabajo del ferrocarril á Chile por Huaitiquina, corresponde preguntar si se hará ó no esa vía, ó si todo ese proyecto quedará reducido á una remota esperanza.

—Con motivo de ausentarse á Tucumán don Hagipe A. Macini, caracterizado representante de la colectividad sirio-otomana, fué despedido anoche con una cena en el hotel Salteño, á la que concurrieron numerosos sirios.

Al destaparse el champaña ofreció la demostración don Arturo Gambalini, quien hizo entrega al obsequiado de una medalla de oro con una inscripción alusiva y un pergamino firmado por todos los presentes.

Habaron también el intendente municipal, don Agustín Usandivaras, y el doctor López Pereyra.

—En la semana entrante es esperado de ésa el regimiento 2 de artillería de montaña.

—Se pidió acuerdo al senado para nombrar miembro de la cámara de justicia al doctor Abrahán Cornejo.

—En franca mejoría don Javier Saravia, después de 58 días de cama.

—En el pasado mayo se han exportado para Chile 1080 animales vacunos, que representan 32.000 $ oro y 283 mulares, tasados en 8490 pesos de igual moneda.

—De ésa llegó el vicario de esta diócesis, don Julián Toscano, y el canónigo Julio Campero.

—Para ésa partió don Agustín Usandivaras.

—Reinan intensos fríos.

Inauguración de la temporada balnearia

ROSARIO DE LA FRONTERA, 2.—Ayer se inauguró la temporada en el balneario, notándose mejoras en el establecimiento.

SANTIAGO DEL ESTERO

La sesión inaugural de la cámara—Nombramiento

SANTIAGO DEL ESTERO, 2.—Se comenta que no haya asistido ayer á la sesión inaugural de la cámara de representantes, el diputado don Baltazar Olaechea y Alcorta, y se asegura que se encuentra disgustado con el gobernador doctor Argañaraz, atribuyéndole que ha influído para que no sea electo presidente de la cámara.

En su mensaje el gobernador doctor Argañaraz ha hecho graves cargos á la dirección de rentas. Ayer se creyó que el director renunciaría el cargo.

—El poder ejecutivo ha dictado un decreto subscribiéndose á quinientos ejemplares de la obra histórica publicada por el doctor Miguel Angel Garmendia.

—El señor Pablo Lugones Vieyra ha sido nombrado secretario de policía.

CORDOBA

Política riojana—Nuevo juez—Cámaras

CORDOBA, 2.—Los estudiantes riojanos residentes en ésta se reunieron para tratar de política riojana, acordando protestar por el pedido de intervención á La Rioja.

—Se hizo cargo del juzgado federal el nuevo juez doctor Justino César, quien previamente elevó al ministro de gobierno la renuncia de vocal del superior tribunal de justicia de la provincia.

—Celebró sesión la cámara de diputados, dándose entrada á los siguientes proyectos:

Del doctor Marciano Ceballos, acordando 20.000 $ á la comisión creada para construir casas destinadas á obreros pobres; de los doctores Rafael Núñez, Salustiano Lascano y otros, reformando varios artículos de la ley orgánica de municipalidades en el sentido de dejar de exclusiva facultad de la legislatura la designación de los nombres de calles, plazas puentes y monumentos.

La misma comisión resolvió aplazar hasta el jueves próximo la consideración del proyecto de indultos á los penados.

La comisión de negocios constitucionales de la cámara baja se ha pronunciado respecto á la incompatibilidad del ejercicio de las funciones de escribano y legislador, declarando que no existe tal incompatibilidad y aconsejando en consecuencia no se acepte la renuncia del diputado y escribano Roberto Figueroa. Como el superior tribunal declaró recientemente la incompatibilidad que determinó la renuncia del señor Figueroa, se teme un conflicto de poderes.

—Se dictó un decreto nombrando una comisión de damas encarga de distribuir entre los penados, asilados de los hospitales, etc., 35.000 $ votados por la cámara en celebración del centenario.

—El embajador Pérez Caballero telegrafió en nombre de la infanta Isabel agradeciendo el saludo de las damas cordobesas á su alteza.

Luz eléctrica

VILLA MARIA, 2.—Hoy se plantaron los primeros palos que llevarán los alambres conductores de la luz eléctrica que muy pronto funcionará en esta villa.

Fallecimiento

RIO IV, 2.—Penosa impresión ha causado el fallecimiento del señor Domingo de la Torre.

ENTRE RIOS

Ferrocarriles—Política

CONCEPCION DEL URUGUAY, 2.—Los ingenieros del Noroeste Argentino se encuentran en ésta, habiendo levantado carpas en las cercanías de la ciudad; esto demuestra que muy en breve será un hecho la construcción de la línea férrea que nos unirá á todo el litoral y Paraguay.

—Llegaron hoy los conscriptos del 88.

—Toda la preocupación está concentrada en las elecciones del domingo próximo. Los titulados autonomistas dicen contar con todo el apoyo oficial y en cambio el gobernador Parera y el ministro de gobierno han declarado su absoluta prescindencia. Los comisarios reciben órdenes de los directores de la política oficial. Los sostenedores de la candidatura de don Juan José de Urquiza trabajan activamente realizando asambleas diarias.

—La valorización de la tierra es cada día mayor, realizándose importantes operaciones.

Las próximas elecciones—Sociedad Protectora de la educación de la mujer

CONCEPCION DEL URUGUAY, 2.—El comité Popular sostenedor de la candidatura de don Juan José de Urquiza, designó una delegación compuesta de los doctores Eduardo Tibeletti, Severo Montiel y don Juan Puchulú á fin de apersonarse al gobernador de la provincia solicitand oel nombramiento de un interventor para las elecciones del domingo con el propósito de garantizar el orden y libre sufragio.

—Quedó constituída una sociedad de damas titulada Protectora de la educación de la mujer, que vendrá á ser un segundo internado como el de La Fraternidad.

Una vez sancionados los estatutos se pedirá el reconocimiento de personería jurídica.

Política

GUALEGUAYCHU, 2.—Caracterizados ciudadanos de ésta que prestigian la candidatura para senador del señor Florentino Rodríguez, han dirigido un telegrama al gobernador de la provincia, en que se concretan hechos respecto á la intromisión irregular de la policía departamental en la contienda eleccionaria.

EL CIERRE DE LOS PUERTOS AL GANADO

GUALEGUAY, 2.—El decreto del ministerio de agricultura y ganadería cerrando los puertos á los ganados de esta zona ha sorprendido aquí, pues en muchas leguas á la redonda no se conoce ni se tiene noticias de la fiebre aftosa.

Con el propósito de informar á "La Nación" he acudido á todas las fuentes posibles, incluso al veterinario regional. Todos ignoran aquí tal epizootia, siendo como es sumamente conocida.

Mañana se reunen los hacendados con el propósito de protestar contra esa resolución, que vulnera valiosos intereses.

SANTA FE

LA VENIDA DEL HONORABLE MARTINI—

ROSARIO, 2.—En la reunión efectuada por el comité de presidentes de las sociedades italianas, se resolvió designar á los señores Félix Nico, Gerardo Zito, Augusto Brebbi y Américo Merinai, para que corran con la organización del banquete popular con que se obsequiará al embajador Martini.

Para la manifestación que se le hará, se cuenta con el concurso de numerosas sociedades italianas residentes en la campaña, que han prometido enviar delegaciones con sus respectivas banderas.

EXPOSICIONES—

Desde ayer ha quedado abierto el período de inscripciones de local para la exposición que se inaugurará el 29 de agosto próximo. El plazo vence el 20 de julio, ó sea, los 40 días que estipula el reglamento.

Las diversas obras que se construyen en la exposición siguen muy adelantadas, habiendo la esperanza de que algunas de ellas estarán prontas antes del 31 de julio.

OBSEQUIO A LA COMUNA—

El señor Agustín Mazza, hijo de esta ciudad y ex intendente municipal, ha obsequiado á la comuna con dos artísticos leones esculpidos en mármol de Carrara, que fueron adquiridos por dicho señor en su último viaje á Europa.

Las dos obras escultóricas fueron encargadas en Venecia por la suma de 5000 francos y por cuenta del donante han corrido los derechos de aduana y gastos de transporte. Los leones son idénticos á los que están colocados en la escalinata de la iglesia de San Lorenzo, en Génova.

El intendente municipal, á cuya disposición se halla el obsequio, resolverá dónde pueden ser colocados los referidos leones.

COOPERATIVAS—

La Sociedad Protectora del Trabajo Libre ha presentado á la empresa del puerto los planos definitivos de los edificios que construirá con destino á las cooperativas obreras.

El gerente de la misma, señor Marc, se entrevistará mañana con el representante de la empresa para gestionar su pronta aprobación.

DENUNCIA—

«La Provincia» denuncia hoy que el mayor Julio Pérez, jefe del cuerpo de bomberos de ésta, envió por intermedio del expreso Villalonga tres cajones á ésa y á su domicilio particular, conteniendo diversos objetos pertenecientes al referido cuerpo. La denuncia es amplia hasta detallar la cantidad y calidad de los objetos.

Pide que la superioridad tome nota de su denuncia y la aclare.

SOLICITUD—

Subscripta por numerosos vecinos del radio formado por las calles Tucumán, Independencia, Catamarca y España, como asimismo del pasaje Saguier, se ha presentado una solicitud á la intendencia reclamando los servicios municipales que allí deben prestarse.

Manifiestan que la mayoría de las noches permanecen apagados los focos de alumbrado eléctrico, y que los servicios de limpieza y barrido, están completamente abandonados.

PAGOS ATRASADOS—

Causa extrañeza el atraso en el pago de sus sueldos á los empleados de la defensa agrícola en ésta.

Algunos de ellos hace cuatro meses que no perciben sus haberes.

ESCUELA NORMAL—

Las alumnas de la escuela normal de maestras, deseando conmemorar en forma práctica nuestros cien años de libertad, han resuelto formar en dicho establecimiento una comisión que dirija los trabajos iniciados con objeto de allegar fondos.

SOCIEDAD DE DAMAS DE CARIDAD—

En la asamblea verificada por la sociedad Damas de Caridad para nombrar nueva comisión directiva, triunfó la siguiente lista: presidenta, señora Elmira S. de Castilla; vice primera, señora Josefa de Lucero; vice segunda, señora Fidela C. de Somoza; secretaria general, María Luisa Casteras de Olivé; Ausonia Muzzio de Devoto, secretaria de actas; Virginia Brignardello de Suárez Pinto, prosecretaria; María R. de Leunda, tesorera; Eustaquia Escauriza de Maidagan, protesorera; consejeras titulares, Dominga Cogorno de Macera, Manuela Ugarte de Brandt y Justa Coll de Arijón; consejeras suplentes Ada Ghione de Freire y Felisa Rueda de Sohle; consejeros, doctores Antonio López Zamora y Jorge Sohle; síndico, Sr. Germán Oldendorff.

CONCEJO DELIBERANTE—

El intendente municipal ha manifestado que espera del concejo deliberante la reanisión de los asuntos de más importancia que han quedado sin despachar para decretar la convocatoria á sesiones extraordinarias.

Desde luego figurarán entre los mismos el contrato con la empresa del gas la ampliación de las obras de salubridad, construcción del zanjón en la calle Pueyrredón y una nota de la empresa de tranvías eléctricos, haciendo presente los perjuicios que le causan las frecuentes modificaciones en el ancho de las calzadas.

CUATRERISMO—

Denúnciansе varios actos de cuatrerismo en el departamento Caseros, entre los que figuran los siguientes:

Al señor Manuel T. Gómez le cortaron los alambrados sacándole del galpón cuatro animales percherones de alto precio, siendo dos de ellos yeguas con crías.

Al señor Tomás Lyeden, que posee un campo de pastoreo, le han sacado 14 caballos percherones pertenecientes á los señores Toledo Volonté y Acevedo.

Al señor Hoffer, radicado en las inmediaciones de Casilda, le han sacado 11 caballos, la mayoría de ellos percherones, que es por lo visto la raza preferida por los cuatreros.

Al señor Juan Cecotte, puestero del señor Gómez, le han llevado cuatro caballos finos, habiéndosele cortado el alambrado en dos partes.

Han coincidido esto robos de haciendas con la presencia en Casilda de dos antiguos cuatreros conocidos por los sobrenombres de «El Nato López» y «El Cuellito», quienes durante los festejos del centenario hacían y deshacían en Casilda, sin que la autoridad policial tomara medida alguna.

Dichos sujetos han desaparecido, y se presume que en caso de ser autores de los robos de hacienda, han llevado ésta con rumbo á la provincia de Córdoba.

CONSTRUCCION DE TAPIALES Y ACERAS—

De acuerdo con una resolución votada por el concejo deliberante, la intendencia adoptó enérgicas medidas para hacer cumplir la ordenanza que dispone la construcción de tapiales y aceras dentro del radio formado por los bulevares Oroño y Pellegrini.

En una conferencia celebrada ayer con el director del departamento de obras públicas, se ha dispuesto que á la brevedad posible se proceda á construir los tapiales y aceras necesarios por cuenta de sus propietarios, á quienes luego se les exigirá el pago por vía de apremio.

ESCUELA GOBERNADOR FREIRE—

El acto de entrega al gobierno nacional de la escuela Gobernador Freire, fué firmado por el presidente del consejo general de educación de la provincia, señor Nicanor E. Molina, y la vicedirectora de la escuela, señorita María Arnoldi, por estar ausente el director señor Herrera.

A las clases concurrieron ayer las 645 niñas de la escuela Freire, que quedan incorporadas á la normal, que ayer se inauguró.

Los 648 varones que asistían á clase en dicha escuela serán distribuídos entre las que funcionan en la calle Salta 267, Corrientes 954 y Rioja 1770, que funcionarán como alternas hasta que puedan ser habilitados los edificios que van á construirse ó se encuentren otros locales adecuados para el objeto que se desea.

CIRCULO ITALIANO—

Entre los socios del Círculo

sidades, vi
crédito ó
La situ ndose obligados á recurrir al
to insos á la usura.
—Se ción de ese personal será pron-
milla. nible.
—S a instalado en la ciudad la fa-
del senador Gallardo.
se ha desarrollado el sarampión con
carácter benigno.

La salud pública

PERGAMINO, 2.—No obstante los activos trabajos de vacunación que en esta ciudad hace la dirección de salubridad, pues se ha vacunado en menos de un mes 8000 personas, la epidemia de la viruela no declina, habiéndose producido en estos últimos días numerosos nuevos casos.

Para apurar aún más la marcha de los servicios sanitarios, el delegado de salubridad, señor Font, solicitó y obtuvo de la Liga de fomento local quince empleados más, para reforzar el personal de ayudantes de las oficinas de vacunación.

Para atender los gastos que devenguen esos nuevos empleados se solicitarán fondos al comisionado municipal ó en su defecto al gobierno de la provincia.

Si las gestiones que se hagan en ese sentido no diesen resultado favorable, en último caso la Liga de fomento tratará de arbitrarlos en otra forma ó los atenderá con recursos propios.

NAUFRAGIO

NECOCHEA, 2.—La subprefectura ha recibido un telegrama firmado por el capitán Fabiano, fechado hoy en El Cristiano, en el que comunica haber naufragado con la fragata Victoria la noche del 29 de mayo ppdo., en esas inmediaciones, agregando haberse salvado la tripulación.

Se ignora á donde iba aquella fragata, sabiéndose únicamente que era de matrícula nacional. El viento que soplaba aquella noche era del sur, con una velocidad de 110 kilómetros por hora.

En casos como el presente, es cuando se nota la urgente necesidad de que el congreso, al sancionar la ley de presupuesto, provea de medios de movilidad á las subprefecturas que ejercen la policía marítima, haciéndolo hoy en forma deficiente por la falta de embarcaciones y cabalgaduras.

Diversas noticias

ARGERICH, 2.—Ayer llovió unos minutos. Hoy hizo tiempo bueno y frío.

—Sigue la valorización de las tierras. Las quintas compradas á 600 pesos la hectárea se vendieron luego á 900 pesos la hectárea.

Demostraciones—Biblioteca Belgrano

ZARATE, 2.—El próximo lunes le será entregado al teniente Zamora un cronómetro y cadena, obsequio que le hace el vecindario de Zárate como un recuerdo de la participación activa que tomó en las fiestas realizadas en ésta con motivo del centenario, prestándose á organizar un batallón infantil, cuyo número fué la nota más alta del amplio programa, por el brillante papel que desempeñó el citado batallón.

Igualmente será objeto de una demostración el condestable Bassi, que secundó eficazmente al teniente Zamora.

—Ayer se hizo cargo la nueva comisión de la biblioteca Belgrano, que la componen las Sras. B. de Bernández, Luisa G. de Boerr, Josefa D. de Vázquez, Srtas. Rosa Rey, Enriqueta Abal y D. G. de los Santos, quienes están animadas de la mejor voluntad para darle más impulso y movimiento á esta institución pública.

Los puestos de fiscal y asesor de menores

MERCEDES, 2.—Es esperado con verdadero interés el nombramiento de las personas que deben desempeñar los cargos de fiscal y asesor de menores, vacantes por el ascenso de los doctores Ortiz y Thougnon Islas. La demora en proveerlos causa enormes perjuicios.

—La noticia del pedido formulado por distinguidas damas de ésa á la infanta Isabel, para que interponga sus buenos oficios ante el presidente de la república á fin de obtener indulto á favor del coronel Rostagno, ha causado la mejor impresión.

Banquete—Viajeros—Enfermo—Heladas

MERCEDES, 2.—El 8 del corriente un grupo de amigos del Dr. Juvenal Peltzer lo obsequiará con un banquete que tendrá lugar en el hotel Nogués, festejando la terminación de sus estudios.

—El 11 del corriente se ausenta para Europa D. Sebastián B. Landó.

—Regresó de Mendoza el Dr. J. Silva Riestra.

—Encuéntrase enferma la Srta. Raquel Sisinni.

—Durante esta noche han caído fuertes heladas.

Visita

LUJAN, 2.—Ha visitado esta ciudad la escritora española Da. Isabel G. de la Solana. Fundará en la localidad un instituto de educación, denominado Infanta Isabel. Con tal motivo se celebró en el salón de la Sociedad Española una reunión de vecinos argentinos y españoles, ante quienes la señora Solana desarrolló el plan en oportuna disertación. Tras breve cambio de ideas se constituyó una comisión provisional para iniciar los trabajos tendientes á dar forma práctica al mencionado proyecto. La Sra. Solana se propone dar en esta algunas conferencias.

Licitación—Estadística judicial—Viajero

SALADILLO, 2.—Se ha recibido con dilicitación para construir dos edificios escolares en Posadas: uno en Posadas, uno en Apóstoles y otro en San José y Corpus. Para los edificios de Posadas, Apóstoles y San José se presentó D. José T. López, por sí y en representación de los arquitectos Sres. Luis Bertrán y Jerónimo Alvarez. Don Pedro Rendich se presentó solamente por los dos de Posadas.

El 3 del corriente se abrirá la licitación para el edificio de tres aulas en San Ignacio.

—El juzgado letrado, en 19 días hábiles, tuvo el siguiente movimiento: 211 decretos, 5 oficios, 40 autos interlocutorios, 26 sentencias, 22 expedientes iniciados, juicios verbales 18, declaraciones 13, 6 legalizaciones, 3 exhortos, 3 autos devolviendo exhortos y 2 mandamientos.

—Partió para Corrientes D. Marco M. Costa.

TERRITORIOS NACIONALES

Policía—Caminos

NORQUINCO, 2.—Es increíble que habiéndose establecido y funcionando en esta localidad un destacamento de policía durante dos años, inesperadamente ha sido retirado cuando más falta hacía. Los hechos delictuosos se suceden diariamente y la autoridad más cercana (Bariloche), dista treinta leguas, con la agravante de que durante todo el invierno quedamos incomunicados.

—El gobernador de Río Negro recibió una petición del vecindario de Bolsón y Río Manso, pidiendo que se estableciera una comisaría y juzgado de paz en el centro Bolsón.

Se espera que el señor Gallardo conseguirá para dicho vecindario lo que solicita por ser una región de las más importantes de su territorio y por encontrarse en dicho punto el célebre camino á Cochamó (Chile), hasta ahora completamente abandonado por las autoridades argentinas.

—La ganadería en estos puntos se encuentra en buen estado.

Varias

TRELEW, 2.—Hoy sale el vapor Mitre de Madryn después de cargar quinientas toneladas de frutos del país.

Entre los pasajeros de primera van el gerente del Banco de la Nación y familia, Pecoraro y familia, Carrasco, Agustín Conti, Wilkinson, Dietrich, señora del gerente de Braun y Blanchard y varios otros.

—Hoy comenzó la mensura y subdivisión de la colonia pastoril, ensanche de Rawson, el ingeniero Stefanini.

Registro civil — Picnic—Traslaciones

POSADAS, 2.—La oficina del registro civil tuvo durante el mes de mayo el siguiente movimiento: 42 nacimientos, 28 defunciones, 4 reconocimientos y 2 ratificaciones por orden judicial.

—En Cerro Corá se celebró ayer un picnic cerrando las fiestas del centenario, al que asistieron los principales vecinos de aquel departamento.

—Partió para Corpus el inspector nacional, Sr. Sarverry.

—Regresó de Alto Paraná D. Antonio Dariña.

—Tiempo espléndido.

Traslación de un empleado

POSADAS, 2.—Ayer tuvo lugar la ligusto la noticia de traslado del jefe del telégrafo de la provincia D. Miguel R. Molina, que según parece obedece á ingerencias políticas.

ECOS DEL DIA

La policía de la inmigración

Se preparan en la cámara de diputados varios proyectos introduciendo modificaciones en la ley de inmigración y de residencia. Entre ellos figura uno de la comisión de legislación que servirá de base al debate.

Algunos de los artículos de la reforma no nos es dado considerarlos por estar incluídos en las reservas impuestas por el decreto del estado de sitio; pero, en general, las modificaciones sólo introducen ligeras variantes en la ley de inmigración vigente.

El proyecto tiende á hacer más celosa y previsora la policía inmigratoria por medidas preventivas, más eficaces que las represivas.

El artículo 1o. prohibe la admisión y entrada en el territorio argentino á los extranjeros afectados de enfermedades que los hagan inútiles para el trabajo, los condenados á los que por su condición física ó moral sean una carga inútil, ó elementos viciosos y peligrosos para el orden social.

Es, con algunos agregados secundarios, el mismo artículo 5o. de la ley vigente, que obliga al inmigrante á proveerse de un certificado de los agentes del gobierno en el exterior sobre su moralidad y aptitud industrial, sin lo cual ningún extranjero puede entrar en la república; reforzado además por el artículo 32, que impone á los capitanes de buques la obligación de no transportar ningún inmigrante con vicios ó enfermedades de los mencionados en la disposición.

No obstante las prescripciones terminantes de las leyes vigentes, se han introducido individuos excluídos por ellas, y este hecho revela que esas prescripciones son ineficaces, ó no han sido debidamente observadas por la repartición encargada de aplicarlas.

En este caso resultarían tan inútiles las nuevas disposiciones como las vigentes, substancialmente las mismas.

La ineficacia de esas prohibiciones radica en la calificación que el artículo 12 hace de lo que se ha de entender como inmigrante. Según ese artículo, se considera inmigrante, á los efectos de la ley, á todo extranjero jornalero, artesano, industrial ó profesor que acreditando su moralidad y aptitudes llegue á la república pagando pasaje de segunda ó tercera clase, etc.

De esta última parte se deduce que los pasajeros de primera clase no son considerados inmigrantes, y, por tanto, están substraídos á la regla de la ley.

Es esta disposición que considera inmigrantes sólo á los que viajan con pasaje de segunda ó tercera clase, la que se presta para burlar la ley en sus propósitos.

Para eludir la acción de las autoridades, los individuos comprendidos en las cláusulas prohibitivas viajan con pasaje de primera, y por esta estratagema quedan substraídos á la inspección y á los recaudos legales.

El proyecto que se presentará debiera estudiar este punto y proveer á la reforma de un artículo á cuya sombra se introducen furtivamente elementos perniciosos sin que el departamento de inmigración pueda ejercitar sus funciones depuradoras.

Comprendemos que el caso es difícil y podría aparejar restricciones enojosas á numerosos viajeros que tendrían que pasar por la inspección del departamento del ramo; pero no hay otro remedio de poner coto á la entrada de los extranjeros viciosos y perturbadores que eluden la acción tutelar de las autoridades confundiéndose con los pasajeros de primera.

De lo contrario, la ley con todas sus precauciones será inoficiosa, precisamente para los individuos que estando prohibida su admisión usan de este subterfugio de los pasajes inhabilitando á los agentes del gobierno para ejercitar sus funciones.

En la modificación de ese artículo 12 de la ley de inmigración estriba la reforma más pertinente y eficaz para hacer una depuración completa, de modo que no escape á la vigilancia ningún elemento pernicioso, sea cual fuere la categoría del pasaje.

Sin proveer á esa reforma quedará siempre abierta una brecha por donde furtivamente podrán colarse todos los individuos interesados en burlar la policía inmigratoria.

El gobierno de Córdoba

El nuevo gobernador de Córdoba, al asumir el mando, ha pronunciado el discurso-programa, en el que consigna declaraciones políticas y planes de administración, tendientes unas á satisfacer las exigencias de la opinión, y los otros á fomentar el desenvolvimiento económico de la provincia.

Omitiendo juicios retrospectivos que serían ahora recriminaciones extemporáneas, y sin asignar á sus declaraciones más importancia que la de vagas promesas llamadas á ser abonadas por su cumplimiento, los propósitos confesados demuestran que el nuevo gobierno se da cuenta de la necesidad de formar á su alrededor un ambiente de opinión que lo purgue de sus vicios originarios.

Se propone gobernar con el concurso de los hombres de buena voluntad, lo que parece indicar que renunciará á la camaradería oficial, que monopoliza el gobierno y lo aisla y desconceptúa.

Surgido de una amalgama de tendencias á las que han concurrido personas caracterizadas, el concurso que aspira á obtener importaría incorporar esos elementos á su gobierno como un testimonio y un contralor de sus actos.

Es de suponer que esos ciudadanos que han empeñado su adhesión en soluciones tan angustiosamente elaboradas, no se prestarán á acompañarlo incondicionalmente en su política.

El nuevo gobierno surge al auspicio de esos elementos y sobre ellos recae en gran parte la responsabilidad de la solución que han propiciado, creyendo sin duda que su ascendiente sería eficiente para rehabilitarlo.

De otro modo, resultaría que se han prestado ingenua ó preconcebidamente á aceptar complicidades incompatibles con su seriedad y antecedentes.

El nuevo gobierno se estrena, pues, entre la expectativa algo incrédula de las promesas formuladas, previendo las contrariedades que encontrará en su cumplimiento y dudando de que los elementos que lo auspician tengan la energía y la eficacia necesarias para hacerlas efectivas.

El nombramiento de los ministros implica una transacción entre las dos tendencias que rodean al gobernador, y ha recaído en ciudadanos de actuación equidistante. Como ensayo de la política contemporizadora, el ministerio indicará en su desenvolvimiento hasta dónde es posible realizarla.

Si hubiéramos de atenernos á la cruda ingerencia federal que ha labrado ese gobierno, fácil sería anticipar un fracaso ó una veleidad en el cumplimiento de esas promesas; pero las influencias que han determinado esa solución desaparecerán en breve reemplazadas por la nueva presidencia que ha hecho profesión de fe institucional y política de no inmiscuirse en la vida autonómica de los estados.

Ante estas declaraciones, emancipado ese gobierno de los compromisos y reatos que le imponen su paternidad, quedaría entregado á las influencias de la política interna, y podrían hacer sentir sus prestigios y aspiraciones, ó infundirlos al nuevo gobierno.

Entregado el señor Garzón al ambiente de la opinión doméstica, se verá obligado á gobernar con su concurso.

Si la próxima presidencia hace, pues, honor á sus propósitos de respetar la autonomía política de los estados, dejándolos que resuelvan por sí mismos sus querellas domésticas, el programa del nuevo gobernante, tan tímida y reticentemente bosquejado, tendrá que cumplirse con toda la amplitud y espontaneidad impuestas por las circunstancias.

No contando ya con el alto y forzoso patrocinio al cual debe su existencia, tendrá necesariamente que buscar apoyo en la opinión y en los centros y personas de mayor valimiento.

Hay, pues, que esperar para juzgar en definitiva del programa y de las promesas del señor Garzón, á que la política nacional se inspire en las declaraciones del futuro presidente, quien en su programa ha afirmado: "Que no admitirá exclusiones ni sobre el grupo opositor ni sobre el gobernante. Yo no habré, ha dicho, de tomar puesto ni bandera en las políticas locales, pero he de sostener á las autoridades constituídas y amparar á las oposiciones, respetando la autonomía de las provincias como entidades jurídicas de derecho federal".

Si estos propósitos se cumplen, el programa del nuevo gobernador de Córdoba deberá realizarse necesariamente buscando en su provincia el apoyo y el concurso de la opinión.

EL CONFLICTO PERU-ECUATORIANO

ACEPTACION DE LA MEDIACION AMERICANA

Informes de origen oficial dan cuenta de que el gobierno del Ecuador ha aceptado la mediación amistosa de la Argentina, Estados Unidos y Brasil en el asunto que dicho país tiene pendiente con el Perú.

Anteriormente esta última nación había comunicado su aceptación.

Tenemos entendido que el gobierno del Ecuador ha aceptado la mediación de las tres cancillerías nombradas haciendo algunas reservas, lo que no obsta para que el asunto quede entregado á la solución que propongan las potencias amigas.

En consecuencia, se sabe que los gobiernos del Ecuador y Perú han resuelto retirar de sus respectivas fronteras las fuerzas que habían concentrado sobre ellas en previsión de cualquier conflicto armado á cuyo extremo iban á recurrir las dos naciones para dirimir por las armas su pleito.

Es de felicitar á los países interesados que han aceptado la mediación, como también á las cancillerías mediadoras, pues de esta manera se ha evitado que la guerra vuelva nuevamente á ensangrentar las playas del Pacífico.

Anoche después del banquete con que el embajador de los Estados Unidos obsequió al presidente de la república, el ministro de relaciones exteriores conversó con el vicepresidente del Perú doctor Larrabure y Unanue.

Se cree que en esa entrevista casual, los dos funcionarios nombrados se han ocupado algo del asunto del Pacífico, que acaba de tener una solución amistosa.

EL BRASIL EN EL CONGRESO PAN AMERICANO

NOMBRAMIENTO DE DELEGADOS

Como era de esperar, el gobierno del Brasil se hará representar en el IV congreso pan-americano que se reunirá en la capital en julio próximo. La representación brasileña es numerosa y está compuesta de distinguidas personalidades, que han actuado con brillo en la política, en la diplomacia, en la enseñanza y en las letras.

Presidente de ella es el doctor Joaquim Murtinho, prestigioso financista, que fué ministro de hacienda del presidente Campos Salles y al cual se deben las leyes que regularizaron la situación económica y financiera del Brasil. Actualmente el señor Murtinho es senador federal.

Los otros miembros de la delegación son los señores: doctor Gastón da Cunha, ex diputado federal y representante del Brasil en el Paraguay; doctor José Luis Almeida Nogueira, miembro del senado del estado de San Pablo, ex diputado federal y profesor de la Facultad de derecho de San Pablo; doctor Pandia Calogeras, diputado federal y prestigioso ingeniero civil; doctor Germano Hasslocher, diputado federal; doctor Herculano de Freitas, ex diputado federal y profesor en la Facultad de derecho de San Pablo y el afamado literato Olavo Bilac, de la Academia Brasileña.

Los doctores da Cunha y Pandia Calogeras y Olavo Bilac formaron parte de la representación brasileña en el III congreso pan-americano, que se reunió en Río de Janeiro en 1906.

Secretarios de la delegación del Brasil en el congreso pan-americano de Buenos Aires han sido nombrados los doctores Lafayette Pereira (hijo) y Federico de Castello Branco Clark.

NOTAS PARLAMENTARIAS

SENADO

Esta cámara no se reunió ayer, no obstante el interés de algunos de sus miembros por considerar urgentemente el proyecto de intervención á La Rioja, que presentará el Sr. Carreño.

La causa de la inasistencia, por parte de los presidenciales, ha sido la divergencia que existe entre ellos respecto de la elección de presidente del senado que debe hacerse en la primera sesión, antes de tratar ningún asunto.

Ayer los mismos presidenciales se ocuparon de resolver el punto y se trasladaron á la casa de gobierno para conferenciar con el presidente de la república.

Como se sabe, la candidatura del doctor Olaechea y Alcorta encuentra fuertes resistencias en el grupo de la mayoría, y si éste se divide, en la votación puede triunfar el candidato de la minoría, que parece ser el Dr. Güemes.

Esto han manifestado al presidente de la república los sostenedores del doctor del Pino, quienes además consideran que la no elección de éste importaría un agravio personal.

Según nuestros informes, en la conferencia de ayer el presidente de la república aconsejó que se designara candidato de la mayoría al que reuniera más votos entre los oficialistas.

En consecuencia, hoy se reunirán los presidenciales en las antesalas del senado para convenir el candidato que sostendrán.

Si la mayoría no se decide por la candidatura del señor del Pino, éste tomará la actitud de sus correligionarios como un veto presidencial.

DIPUTADOS

Incidente Dellepiane-Rodríguez Jurado— Ha continuado siendo ayer el tema preferente de los comentarios en el congreso el sonado incidente ocurrido entre el jefe de policía y el diputado por San Luis, doctor Rodríguez Jurado.

Como se sabe, el incidente se produjo el día de la llegada del presidente de Chile, en circunstancias que el señor Montt y el doctor Figueroa Alcorta, seguidos de la comitiva oficial, se dirigían á la Casa Rosada. El doctor Rodríguez Jurado rompió la valla de agentes de policía y pretendió avanzar hacia los dos presidentes, según la versión del coronel Dellepiane, siguiendo, como se comprenderá, una dirección contraria á la que traía la comitiva.

En este momento, el jefe en persona detuvo al doctor Rodríguez Jurado, rogándole que no interrumpiera el paso de la comitiva oficial.

El doctor Rodríguez Jurado exhibió su medalla y agregó: «Soy diputado», según la misma versión. Contestó el coronel Dellepiane: «No importa. El señor diputado debe dar ejemplo de acatamiento á una disposición policial.»

Se produjo un cambio de palabras y el contraalmirante señor García Mansilla, dirigiéndose al doctor Rodríguez Jurado, le expresó:

—Señor, respete la autoridad del jefe de policía.

Este incidente ha motivado una reclamación de parte del diputado por San Luis y se anuncia que habrá interpelación.

Si ésta se produce, es posible que no tenga consecuencias desagradables para el funcionario policial.

Sabemos, en efecto, que el coronel Dellepiane, al tener conocimiento de la trascendencia que se daba al incidente, se apresuró á enviar una carta al presidente de la cámara de diputados, doctor Cantón, explicándole lo sucedido y agregando que, al proceder en la forma que dejamos relatada, no había tenido la más leve intención de herir los privilegios de los miembros del congreso.

Poco después de recibirse esta comunicación en la cámara, el jefe de policía fué visitado por varios diputados, quienes le manifestaron que lamentaban el incidente producido y le anticipaban que, después de la explicación que daba respecto de la forma en que ocurrió el incidente, opinaban que la interpelación, en caso de producirse, serviría para poner de relieve la corrección de sus procederes.

Reglamentación de enseñanza industrial y comercial— El diputado Ayarragaray presentará en la próxima sesión un proyecto de ley reglamentando la enseñanza industrial y comercial, en las escuelas de la república las que serán elementales y superiores, la dirección y administración respectivas estarán á cargo de un director general nombrado por el poder ejecutivo con acuerdo del senado, y su mandato durará cinco años.

En las escuelas elementales se ampliará la instrucción adquirida por los jóvenes en las escuelas comunes, con el objeto de prepararlos para las carreras comerciales. Los cursos dictados en ellas serán nocturnos, durarán tres años y comprenderán las siguientes materias: Castellano y correspondencia comercial, caligrafía y escritura mecánica, aritmética, teneduría de libros y práctica de escritorio, geografía comercial y productos mercantiles.

En la capital los cursos elementales de comercio funcionarán en las escuelas comunes; en las provincias funcionarán en los colegios nacionales ó escuelas normales.

Podrán ingresar en las escuelas elementales de comercio los jóvenes de ambos sexos que hayan cursado satisfactoriamente los cuatro primeros grados de las escuelas comunes y que tengan 14 años de edad.

Será otorgado el diploma de dependiente «idóneo de comercio» á los que cursen satisfactoriamente todas las asignaturas mencionadas.

En las escuelas superiores el curso durará cinco años.

El proyecto detalla á continuación las materias correspondientes.

En cuanto á la enseñanza industrial se dará un curso completo de trabajo manual, é instrucción y práctica en los talleres.

El curso durará tres años y en cada escuela habrá talleres de carpintería, ebanistería, herrería, ajustaje, tornería y fundición.

Los alumnos que hubieran obtenido completa aprobación en los exámenes de todas las asignaturas comprendidas en el plan de estudios, recibirán el título de «perito industrial».

La instrucción teórico-práctica que se dará en las escuelas superiores se basará sobre la adquirida en las escuelas industriales elementales y la enseñanza de las especialidades se dará en tres años de acuerdo con un plan detallado en el proyecto.

Además se crean escuelas profesionales de mujeres, cuyos cursos deberán durar tres años.

Para el ingreso en las escuelas profesionales se requiere: haber cumplido 14 años y haber cursado los cuatro primeros grados de las escuelas comunes, ó en su defecto, rendir examen de 3o. y 4o. grados.

La juventud argentina— El diputado Costa presentará en la sesión de esta tarde su anunciado proyecto de resolución declarando que la cámara ha visto con agrado la actitud de la juventud argentina en las fiestas del centenario.

MOVIMIENTO POLITICO

PARTIDO CONSERVADOR

Se reunió ayer en La Plata, presidida por D. Santiago Luro, la junta ejecutiva del partido conservador, en la cual los representantes de la sección 4a. y 6a. habían hecho delegación expresa para elegir los candidatos á diputados á la legislatura por las mismas secciones.

Fueron consagrados, como estaba resuelto de antemano, y por unanimidad, los señores Arturo Condomí Alcorta y Emilio Vivot.

Antes de levantarse la sesión se acordó que la presidencia dirigiera una circular á los electores de presidente y vice de la república, recordándoles que el 12 del corriente, á las 2 p. m., deben reunirse en el recinto de la cámara de diputados de la provincia para proceder á votar los candidatos.

EN SANTA FE

ROSARIO, 2. — En Santa Fe se celebró hoy una reunión, á la que asistieron 24 diputados y 9 senadores, resolviendo hacer cuestión de estado del asunto referente á la presidencia del partido constitucional. La resolución adoptada por unanimidad es enérgica y expeditiva, consistiendo en exigir perentoriamente la eliminación de la influencia de Luciano Leiva en el gobierno, y, como es consiguiente, su exclusión de la presidencia del partido constitucional.

Se pondrá al gobernador en la disyuntiva de dar curso á esta resolución ó aceptar la guerra declarada á su gobierno.

Con asistencia de todos los miembros efectuó hoy su anunciada reunión la junta ejecutiva de la Liga del Sur. El presidente de esta liga, doctor de la Torre, explicó la situación política actual, especialmente del punto de vista de las expectativas que despertó el nuevo gobierno, llegando á la conclusión de que no ha cumplido hasta ahora las promesas de implantar las reformas que reclama la opinión de la provincia. Por unanimidad de votos se sancionaron las siguientes resoluciones: Pasar una nota al ministro de gobierno solicitando la normalización electoral de la provincia para los comicios de noviembre, dirigirse al senado pidiendo pronto despacho de las reformas constitucionales y legislativas presentadas el año pasado, solicitar igualmente de la cámara de diputados el pronto despacho del proyecto de nuevo censo aprobado por el senado, organizar un gran mitin en apoyo de las reformas que se efectuarán con ocasión de la anunciada visita del gobernador al Rosario, publicar en hoja suelta el reportaje hecho por «La Capital» al doctor de la Torre para difundir el concepto de la Liga del Sur sobre la actualidad provincial.

La idea del mitin ha sido bien recibida, anticipándose que será importante y numeroso.

En las antesalas del senado provincial se reunieron algunos legisladores disidentes, tratando de la forma en que impugnarán el diploma del senador electo, señor Parpal, que se presentará en la semana próxima.

LOS ASUNTOS DE LA RIOJA

LA RIOJA, 2.—Esta tarde, so pretexto de que había gente armada en el Club Social, diez vigilantes armados á rémington, con el jefe de policía á la cabeza, se presentaron de improviso en el recinto de la institución.

Después de haber recorrido toda la casa pudieron comprobar que estaba completamente sola y que únicamente se hallaba allí el socio presbítero Nistal.

El presidente del Club, doctor Vega Barros, con motivo de la fuerza que entró en el local sin su conocimiento, hizo luego acto de presencia. Mientras tanto, el Sr. Nistal en su carácter de socio, hizo algunas reflexiones al jefe, lo que bastó para que éste ordenase á sus agentes que lo prendieran, conduciéndolo dos vigilantes que lo tomaron de cada brazo.

Los actos violentos que se cometen, teniendo para ello los agentes armados en cada esquina, infunden tal temor que se impide la concurrencia de los niños á las escuelas, y las personas se privan de salir á la calle por el temor de ser víctimas de atropellos.

El allanamiento del Club Social, pasando por encima de su presidente, Dr. Vera Barros, da la medida de la situación que se quiere imponer para llevar á cabo la imposición de la candidatura del doctor San Román.

Como se ha invocado por el jefe general de policía orden del gobernador para asaltar el recinto del club, el presidente, Dr. Vera Barros, ha mandado citar al directorio, pues el gobernador Sr. Dávila San Román es socio de la institución.

El senador señor Carreño recibió ayer el siguiente telegrama del diputado nacional Dr. Frías:

«Anoche con dos tercios de sus miembros, la legislatura declaró haber lugar á juicio político, suspendiendo al gobernador. Asumirá el mando el señor Rincón. Como el gobernador no acatará esta resolución, es más urgente la intervención nacional.

La minoría de diputados gubernistas declaró cesante á los diputados Rincón, Herrera, Namba, Navarro y Villafañe, y para mayor irregularidad, el gobernador convocó á elecciones para el día 5, sin tiempo material para comunicar á los departamentos.

Se acentúa la situación de fuerza.»

LA BANDERA ITALIANA EN JUJUY

ANTECEDENTES Y SOLUCION DEL CONFLICTO

El ingrato conflicto producido entre los autoridades y los frailes franciscanos de Jujuy parece haberse resuelto en forma satisfactoria con la nota dirigida ayer al ministro de Italia, conde Macchi di Cellere, por nuestra cancillería.

Aunque los antecedentes de dicha cuestión son conocidos, es oportuno recordarlos.

El 21 de mayo próximo pasado, los frailes franciscanos de Jujuy, en su mayoría de nacionalidad italiana, con el plausible propósito de adherir á las fiestas conmemorativas, adornaron la torre de la iglesia con diez banderas y dos escudos argentinos, acompañados de dos banderas italianas.

El día 26, manifestó el gobernador de la provincia al prior del convento la necesidad de retirar las banderas italianas, puesto que la iglesia era considerada como un edificio público.

El guardián contestó al emisario del gobernador que se acataría la orden siempre que viniese por escrito.

En este estado del conflicto una manifestación anticlerical exigió á los frailes del convento el inmediato retiro de las banderas aludidas, actitud que fué acatada por orden del prior.

Ahora bien, se ha dicho que atendiendo á una protesta remitida por los italianos residentes en Jujuy al conde de Cellere, dicho diplomático había elevado, á su vez, una reclamación al departamento de relaciones exteriores y esta aseveración carece de fundamento, desde que la intervención del referido ministro se limitó á una solicitud de informes sobre el desagradable incidente.

Recabados estos á las autoridades de Jujuy, contestaron que se trataba simplemente de una manifestación anticlerical y que las banderas italianas fueron arriadas antes de que el jefe de policía anunciara en forma confidencial al prior del convento la posibilidad de un conflicto entre los manifestantes y los agentes de seguridad.

Todos los antecedentes enumerados fueron, como dijimos, remitidos ayer á la consideración del conde di Cellere, pudiéndose anticipar desde luego la satisfactoria solución de un conflicto tan lamentable como inoportuno.

LOS JAPONESES

Se departía, de sobremesa, ayer, en casa de un personaje que daba un almuerzo á unos caballeros chilenos de alta representación. Había algunos invitados de renombre en la política, escritores, algún ministro.

Parlando, excitados por la verba de un ex teniente en la revolución contra Balmaceda, por acaso rodó el interés hasta el tema de los japoneses, y, naturalmente, sobre el tipo físico y mental que habíamos visto visitarnos en el centenario.

Un joven escritor paraguayo, que había vivido en Yeddo algunos años, como turista y estudioso, tomó el saque, y de veras que lo hizo con garbo y creciente curiosidad de los invitados.

Momentos antes de su intervención en la parlería, un alto funcionario nacional había revelado que los marinos japoneses, al desembarcar en Buenos Aires, habían sido preguntados con el mayor interés sobre lo que les hacía falta, lo que deseaban....

Y habían respondido—se trataba de simples soldados:

—Poca cosa: ¿á dónde nos bañamos, á dónde están los baños de agua caliente?

Esto reveló que los soldados, con mayor razón los oficiales, tienen por costumbre lavarse el cuerpo rigurosamente todos los días.

Fué aquí que principió el joven paraguayo su amena charla.

—En ninguna parte del mundo—dijo—se tiene idea de lo que es el pueblo japonés. La civilización europea no ha preparado el espíritu para esa figura. Contrasta ella, por eso, con nuestras nociones habituales sobre la cultura.

Nosotros, y todos los pueblos, creemos que ser culto es ser ilustrado en las ciencias, en las artes, en la historia, en sociabilidad; pero no hemos concebido aún que el hombre así pulido y trabajado, deje de lado los gustos, las preferencias, los amores propios de la humanidad, y que como una consecuencia de su pulimento tenga un espíritu diferente del que hubiera tenido si no hubiese recibido esa cultura.

Y ahí tienen ustedes bosquejada la silueta del japonés. Es un hombre inteligente, sagaz, pero sin avidez por las dos grandes cosas que mueven á «nuestras» humanidad: las mujeres y el dinero.

Esto lo lleva á una tolerancia inmensa de las imperfecciones. Jamás discuten por el dinero. En cuanto al amor, tiene en ellos una forma altiva, es más bien amistad; participa de todas las ansiedades propias de la simpatía, pero no acuerda importancia á los rasgos que nosotros cultivamos con mayor empeño.

El japonés es un hombre dulce, paciente, purísimo en sus costumbres. Ya se conoce su independencia; insultado, si no puede batirse, se abre el vientre: no sobrevive á la injuria. Su sobriedad es inconcebible, sobre todo para nosotros los sudamericanos. Los soldados tienen una ración de 750 gramos de arroz por día, y 100 gramos de carne, una vez por semana. Con esta magra dotación, han realizado todas las maravillas de la guerra con los rusos. Su carácter es tranquilo, alegre, afable.

En cuanto á su capacidad artística, ya había llamado la atención de los grandes conocedores. Por ejemplo, en el «Journal» de los hermanos Goncourt, se apunta, hace más de cincuenta años, la impresión de colosal superioridad que producen sus paisajes, sus flores, sus pájaros, sus marinas. Funden el bronce como los artistas europeos moldean la arcilla, es decir, lo dominan, los pliegan, lo hacen expresar lo que quieren.

En cuanto á industrias, las tienen todas, y tan adelantadas, tan simplificadas, tan geniales, que, no hay duda alguna, el día que las derramen sobre la Europa con facilidad, el obrero y el fabricante europeos las van á sentir.

Y con todo eso, tan bravos, tan bravos y tan humanos, que ningún pueblo de antes ni de ahora los ha sobrepasado en el combate. En Europa, los alumnos japoneses sacan gran parte de los primeros premios en los liceos, las academias militares y los establecimientos de educación científica.

Nosotros creemos que sin comer carne no se puede tener músculos... Vean cómo nos han ganado las regatas, con barcos que tripulaban por la primera vez. Vean esos pechos, esos bíceps, esas «encolures»; son de colosos.

Yo tengo por ellos el más profundo respeto y la más sincera admiración...

Cuando calló el joven viajero, todos confesaban que la impresión que habían causado en nuestra fiesta, comprendida á la entusiasta pintura que más ó menos felizmente acabamos de reproducir.

CELEBRACION DEL CENTENARIO

PARTIDA DE LA INFANTA ISABEL

ENTUSIASTA DEMOSTRACION DE SIMPATIA

EN HONOR DE LA ESCUELA MILITAR DE CHILE

CONGRESO INTERNACIONAL DE MEDICINA

OTRAS INFORMACIONES

El pueblo de Buenos Aires dió ayer su despedida á la embajadora de España. Lo hizo con las mismas demostraciones jubilosas que á su llegada, pero con la sensible diferencia de que ayer ponía algo de tristeza en su saludo. Su entusiasmo traslucía pesadumbre, como que durante su breve permanencia entre nosotros la infanta Isabel supo identificarse con el espíritu público, y al marcharse, le ha producido un natural desgarramiento. Entre las dos manifestaciones de las simpatías populares, de seguro descubrió mayor elocuencia la serenísima señora, en la que ayer exteriorizaba sentimiento de la partida, porque hay siempre mayor sinceridad en las expresiones pesarosas que en las fáciles explosiones del contento.

Lleva, al irse, la impresión imborrable de los afectos que aquí nacieron al calor de su augusta persona, y podrá testimoniar ante su joven rey que el amor de España permanece latente en el alma argentina.

En las calles— En las primeras horas de la tarde comenzaron á tomar colocación, según el orden establecido, las tropas que debían rendir honores á la infanta, y contemporáneamente afluyó el público de todas partes, formando compactas masas detrás de las líneas militares.

Las azoteas y balcones de los edificios situados en el trayecto se vieron en seguida repletos de familias, y nuevamente la parte céntrica de la ciudad adquirió el aspecto de fiesta de los días de mayo.

En la Avenida Alvear, en la calle Florida, la plaza de Mayo, y la dársena norte, la aglomeración de gente llegó á hacerse extraordinaria y, á las dos de la tarde, no había posibilidad del circular libremente en las inmediaciones de esos parajes.

El desfile de la comitiva— La augusta dama abandonó su domicilio á las 2.15 p. m., siendo saludada al presentarse en la verja que cierra el palacio de Bary, con una salva nutrida de apiausos, demostración que fué repitiéndose sin descanso, y que la acompañó hasta el transatlántico que la conduce á Europa.

Los carruajes se movieron lentamente con dirección al centro, ocupados por los periodistas españoles, que acompañan á la infanta, la oficialidad española, el ministro conde del Cadagua, intendente Güiraldes, subsecretario de relaciones exteriores doctor Ruiz de los Llanos, é introductor de embajadores señor Lynch.

La infanta Isabel y el presidente de la república seguían en un carruaje á la Dumont, precedidos por un pelotón de granaderos. Detrás de la comitiva seguían algunos automóviles y coches particulares, ocupados por el Dr. de la Plata, el embajador Pérez Caballero, la duquesa de Nájera y la condesa del Cadagua y otras personas.

En la dársena norte— Poco antes de las 3 p. m. la banda del depósito de marinería, al anuncio vibrante del clarín del batallón de granaderos, dió al aire las notas tumultuosas de la marcha real española, y el enorme público, aglomerado en las cercanías, se descubrió respetuosamente, en tanto bregaba por aproximarse á la entrada de la dársena.

Al distinguirse á la comitiva rompió la línea de las fuerzas y se aproximó á los carruajes para hacer más notable su espontánea demostración.

En el embarcadero aguardaban los ministros de estado, los embajadores Martini y Baudin, los representantes diplomáticos de Italia, Norte América y Bélgica, personal de las legaciones extranjeras, senadores, diputados, militares, funcionarios y distinguidas familias.

Lo mismo la dársena como los diques, llenos de vapores, presentaban un bello espectáculo con el lujo de los colores de las banderas y los gallardetes enarbolados, y por el crecido número de embarcaciones menores, desbordantes de pasajeros, que se dispon

LA INFANTA ISABEL, ACOMPAÑADA POR EL PRESIDENTE DE LA REPUBLICA, EN EL MOMENTO DE LLEGAR AL COSTADO DEL ALFONSO XII

tor de la escuela militar de Chile, el ministro de ese país, el director del colegio militar argentino, el doctor Pedro Luro, el diputado chileno señor Cox Méndez, el comandante Pereyra Rozas y otros. En las galerías presenciaban la fiesta gran cantidad de familias.

A los postres, el comandante Ricardo Pereyra Rozas pronunció el discurso que publicamos á continuación y que fué interrumpido por aplausos entusiastas y vivas á Chile y á la Argentina.

¡Alma de la libertad, palpitante en este ambiente de luz, de patriotismo y de ensueño! ¡Alma criolla, que inflamaste las asambleas de Mayo!, dadme el verbo elocuente y vigoroso de Castelli para decirle á esta noble y bizarra juventud chilena, que el pueblo argentino en la hora radiosa de su alto regocijo abre sus brazos para estrecharla enternecido y jubiloso, al eco redentor y perdurable de las dianas de Chacabuco y Maipú.

Honor á Chile: me emociona este nombre, experimento al pronunciarlo la sensación de la eminencia, me ahoga el entusiasmo y percibo el flamear de banderas triunfadoras que me arrastran á envolverme entre sus pliegues y á abrazarme en las llamas de su gloria.

Es que hay una comunidad indestructible: es la historia que habla, la raza que vibra, el pasado que bulle: es la explosión del ideal realizado, sagrado y eterno; jurado y enaltecido por el sacrificio en el asalto inmortal de Talcahuano!

En esa sima del esfuerzo unido se confundieron nuestros corazones en la hora crepuscular, azarosa é incierta de la emancipación continental. En esa sima del esfuerzo unido, realizaron chilenos y argentinos la primera alianza americana: hecho trascendental y fecundo por la magnitud y el propósito, nació espontáneo al calor de un gran anhelo; el genio de San Martín, el brazo argentino y la pujanza chilena, encarnada en O'Higgins—su paladín venturoso—lo transformaron en fuente avasallante, para emprender una marcha sin precedentes en los anales de los esfuerzos heroicos, que dió la libertad á Chile, aseguró la independencia argentina, entregó al mundo medio continente librado á sus propios destinos y sólo se detuvo, después de abatir al corazón de la revuelta, enseñoreada hasta entonces en el solio de los Incas.

Tal es el origen de esta fraternidad, tal el sentimiento que ha traído á este suelo la representación más genuina, la expresión más pura, la palpitación más generosa y entusiasta del alma chilena.

Tal la razón que justifica y da vida, sanción y carácter á este espectáculo único de las bellezas de la libertad. Los cadetes de Chile, aclamados por nosotros, y los cadetes argentinos, confundidos con ellos, parecen dos auroras de un solo cielo, dos almas que se inclinaran para decirse secretos, dos dianas que baten los mismos triunfos, dos vanguardias que unidas marchan al horizonte infinito, dos luces inmortales que alumbran paralelas nuestras vidas solidarias en la historia y el destino.

Tal es la causa de esta conjunción de sentimientos, y á nadie mejor que á vosotros, juventud chilena, cabe decirlo en hora más propicia y en lugar más seguro, que si el error pudo alguna vez modificar la corriente del amor originario, hubiera sido fugaz, aunque terrible en su momento, como el eclipse que disminuye la luz sin apagarla, como el sueño breve, que nubla la conciencia sin suprimir la vida.

Tal es la razón de esta intimidad insospechable. Y el Andes que parece dividirnos es el vínculo inmenso que nos une; su mole, es la expresión del esfuerzo; su alma, el altar de las grandezas comunes que el Cristo redentor bendice y ampara; sus faldas, el manto plegado que bordó el heroísmo con su sangre; el alma de los próceres vela la majestad de su altura y forma su custodia, siempre alerta, el sol de Mayo y la estrella solitaria de septiembre.

Tal es la causa de esta confraternidad cada vez más estrecha, la razón de esta unión cada vez más completa; el riel, alma de acero de la civilización presente, ha suprimido las distancias; la nieve de la cordillera ya no es un obstáculo, sino un adorno del horizonte común, y los frutos benditos del trabajo, que producen nuestras praderas hermosas, irán y vendrán, como van y vienen hombres, ideas y afectos.

Sí, cadetes chilenos, esperanza y orgullo de vuestro pueblo, podéis estar seguros de la sinceridad de nuestras palabras, de la gratitud que compromete vuestra noble actitud y de la firmeza de nuestros propósitos.

Y una vez en el seno de vuestros hogares, decid á vuestros padres, á vuestros hermanos y á vuestros amigos, repetidlo á vuestros camaradas y contadle á vuestros maestros, que la escuela militar chilena, la más antigua y prestigiosa de la América del Sur, ha sido brillantemente representada por vosotros; que nuestro pueblo os ha aclamado, que seis millones de corazones argentinos han latido en un hondo sentimiento de aplauso al presenciar vuestra marcial gallardía y la enérgica y comunicativa precisión de vuestras maniobras; decid que nuestras mujeres os han arrojado flores, que nuestras armas fueron presentadas á vuestro paso y que la bandera inmaculada de nuestros amores infinitos se inclinó, para saludar, reverente y cariñosa, á la invicta y hermosa tricolor chilena.

Decid, en fin, que esta casa es vuestra, y para que nada falte á vuestro legítimo orgullo de chilenos, y para que la misma onda cálida que baña vuestro espíritu en Chile os acaricie en las pampas argentinas, en breve la justicia póstuma colocará al lado de San Martín la estatua ecuestre de Bernardo O'Higgins, su compañero y amigo, y vuestro egregio fundador y padre.

Unidos soñaron la libertad de su patria, unidos vencieron la adversidad y la fuerza, unidos legaron la herencia que nosotros disfrutamos y mantendremos siempre, y unidos deben estar en el seno de la gloria.

Y ahora, señores, decid si esta glorificación grabada al fuego de una pasión generosa, que tiene el hondo arraigo de la convicción irredimible, puede resistir sin temor las mudanzas del tiempo, las desorientaciones políticas y los desbordes de las ambiciones funestas.

Decid si este protocolo escrito en el alma de ambas repúblicas, puede ser alterado por ninguna fuerza inferior á las que prepararon la libertad, fundaron las nacionalidades, afianzaron su organización política y sostienen, como dos brazos inmensos tendidos en el silencio infinito del futuro, el honor, la paz y la prosperidad comunes.

Decid si tanta grandeza, tanta tradición y tanto vínculo y amor puede ser desconocido ó alterado, sin empañar el pasado, renegar de nuestro origen, turbar el sueño de los próceres y ultrajar esas dos imágenes, sagradas é inmortales.

Cadetes chilenos y argentinos, que el ejemplo y las virtudes de los fundadores de la nacionalidad ilumine vuestros pensamientos, asiente vuestras conciencias é inspire vuestros actos: en la guerra, para morir por la patria, y en paz, que es el objetivo de la guerra, para consagrarle todos los anhelos á su engrandecimiento material, á su cultura social y á su progreso institucional y político.

Un recuerdo afectuoso para la madre patria. Que la paz no se altere jamás en el continente americano, y que los ecos de esta fiesta y estos días, que esta juventud hermosa rubrica y honra, no se borre jamás de nuestra memoria.

Cadetes chilenos: Los socios del Jockey Club de Buenos Aires hanme confiado la honra inmerecida de ofreceros este bronce. Es el honor de las armas llevado en sus brazos la espada del triunfo. El ángel con las alas abiertas tiende su vuelo al cielo, siguiendo la estela luminosa del pensamiento que alzó la epopeya á la sanción divina: su espada es la misma que brilló en Chacabuco, Talcahuano, Cancha Rayada, el Gavilán y Maipo.

Tal símbolo corresponde al pueblo chileno, bravío y estoico, que os ha colocado á un flanco de la América, entre dos colosos, la montaña y el Océano, como una legión de titanes, tendida en línea de batalla.

Contestóle el director de la escuela militar chilena, comandante Schonmeyer, que fué vivamente aplaudido. He aquí su discurso:

Señores: La forma grandiosa de esta manifestación, la elevada situación social de los caballeros que nos han honrado con su invitación y la proximidad de la fecha designada para nuestra partida, me animan en este momento para recordar en breves palabras algunas de las múltiples y profundas impresiones que he recibido durante este inolvidable viaje de una unidad del ejército chileno á la capital argentina.

Desde que la escuela militar de Chile atravesó la frontera de esta república, ha sido constantemente objeto de un recibimiento tan cordial, tan amplio y tan expresivo que estoy seguro de que su recuerdo no se borrará jamás de la memoria de los jóvenes chilenos que han sido testigos de tan inequívocables muestras de la amistad y simpatía de una nación amiga.

En nuestro viaje á través de este continente no ha habido ciudad, villa ó estación ferroviaria donde no hayamos sido objeto de elocuentes espresiones de la más viva amistad, donde todas las clases sociales no hayan rivalizado en demostrarnos de la manera más solemne sus sentimientos de sincero afecto y esta oleada de fraternidad generosa ha tomado proporciones verdaderamente gigantescas durante nuestra permanencia en la capital federal.

Todavía, me siento bajo la impresión poderosa de las ovaciones populares de que fuimos objeto en el memorable día 25 de mayo, ovaciones que por su magnitud y fuerza sólo son comparables con las que un gran pueblo da á un ejército que vuelve á sus hogares después de una victoria.

Y una grande y gloriosa victoria ha habido, señores, es la victoria ganada por la cultura y buen sentido del pueblo argentino y chileno que han visto en el significativo envío de la escuela militar chilena una noble alusión á sus comunes glorias del pasado y una elocuente promesa de la paz y de la tranquilidad internacional. El oficial de nuestros días no se mezcla en política, sino que dedica su trabajo y su inteligencia á formar ciudadanos conscientes de sus obligaciones hacia la patria y también hacia los demás pueblos. Esta alta misión del oficial es la que especialmente ha tenido en vista mi gobierno al escoger la escuela militar entre todos los cuerpos armados del ejército chileno para celebrar junto con vosotros la emancipación política de esta república. Ha querido que la honda impresión de la confraternidad chileno-argentina, que sus cruisarios recibieran durante su permanencia en Buenos Aires no fuera de carácter personal y efímero, sino que se perpetuase en las filas del ejército, que es la institución que más fielmente representa el carácter nacional y que durante toda una generación se formará en el ejemplo y en las ideas de estos sus futuros jefes.

Señores, la recepción grandiosa que hemos esperimentado, las distinciones que se ha dignado hacernos el excelentísimo gobierno de este país, las atenciones llenas de cariño de que somos objeto en cada instante y por fin la presencia en este banquete de un número tan considerable de los miembros del círculo social más distinguido de la República Argentina es prueba clara é inequívoca de que la misión de la escuela militar ante el pueblo argentino ha sido comprendida en su forma más amplia y aceptada y con la satisfacción íntima del

EN EL PUERTO—LA INFANTA DESCENDIENDO DEL CARRUAJE

LAS ULTIMAS DESPEDIDAS.—SU ALTEZA SUBIENDO A BORDO DEL ALFONSO XII.

hermano que estrecha la mano de otro hermano.

Cábeme ahora expresar el profundo agradecimiento del comandante de la escuela militar de Chile, de los señores oficiales y de los cadetes por todas las innumerables distinciones, manifestaciones de aprecio y amistad y actos de noble cortesía de que hemos sido objeto.

Agradecemos doblemente las espresiones de afecto del pueblo argentino, porque comprendemos que representan en primer lugar un homenaje á la nación chilena que nos ha enviado y á la bandera que es nuestra insignia y al mismo tiempo que ellas nos inspiran satisfacción y orgullo como chilenos, llenan nuestro corazón de hermano con una inmensa é inolvidable gratitud.

Alzo mi copa en honor del pueblo argentino que tan bien ha comprendido el objeto de nuestra misión, en honor de los ilustres gobernantes que tan bien han sabido guiar los sentimientos fraternales de ambos pueblos y en honor de nuestros dos ejércitos aquí tan dignamente representados por los cadetes argentinos y chilenos.

Le siguió en el uso de la palabra el director de nuestro colegio militar, coronel Gutiérrez.

Hablaron luego el agregado militar á la legación chilena, teniente coronel Cabrera, y el señor Rufino Luro leyó una salutación al ministro de Chile, escrita por don Vicente Gallo, que no podía asistir por estar enfermo. Contestó el ministro con el discurso que publicamos á continuación.

Llegan á su término las festividades con que se ha celebrado la gran fecha del centenario de mayo, y séame permitido aprovechar esta oportunidad para tributar al generoso pueblo argentino el homenaje de nuestra gratitud por la forma hospitalaria y amable con que ha recibido á las delegaciones oficiales de mi país.

Las manifestaciones hechas á nuestro primer magistrado y las evidentes muestras de afecto con que han sido acogidas nuestras representaciones parlamentarias, judicial, militar y naval, nos han demostrado que los sentimientos amistosos que hacia vosotros abriga la sociabilidad chilena están cordialmente correspondidos.

Era para nosotros un deber, pero era también un derecho el tomar parte en vuestro regocijo; y al hacerlo en la forma amplia que habéis observado, hemos dado simplemente rienda suelta á sentimientos incontenibles del alma nacional.

Nacidos á la vida independiente en una misma época histórica, merced á la acción perseverante de hombres que convivieron en la más perfecta comunidad de ideales y que pelearon en unos mismos campos de batalla en jornadas memorables, nuestros dos países han llegado á la centuria en la más perfecta armonía, anunciando alborozados al mundo, que los contempla con respeto, que los une la más estrecha amistad.

Así se explica que celebremos vuestros éxitos, como si fueran propios. Los descendientes de los fundadores de estas dos nacionalidades, que marcharon siempre unidos en el pensamiento y en la acción, han proclamado sin ambages que hoy como hace cien años, los cubre un mismo afecto, que el porvenir no hará sino acrecentarlo y robustecerlo.

Han fraternizado los cadetes de nuestras escuelas militares; se ha agitado el corazón de los futuros conductores de nuestros respectivos ejércitos, al calor de una misma idea patriótica.

¡Saludemos este hecho como el testimonio cierto de la comunidad de intereses y de afectos que nos ligan á argentinos y chilenos!

Siguiéronle en el uso de la palabra el diputado chileno señor Ricardo Cox Méndez, el doctor Pedro Luro, el diputado chileno señor Quesada Achorán, y el doctor Belisario Roldán, cuyo discurso arrancó manifestaciones de entusiasmo delirantes. Le siguieron en el uso de la palabra el alférez chileno señor Moreno, monseñor D'Andrea y el doctor Julián Endiso.

Al comenzar y al terminar el banquete fueron tocados los himnos chileno y argentino. Los vivas á Chile fueron continuos y al terminar la fiesta salieron los concurrentes en manifestación, después de vivar durante largo rato á las damas argentinas.

Revista de los cadetes—

En un paraje próximo al cuartel de Granaderos á Caballo, entre las avenidas Gutenberg y Vértiz, el ministro Racedo revistará hoy á las 2 de la tarde la escuela militar de Chile.

Efectuada la revista, los cadetes chilenos, desarrollará un buen programa de ejercicios tácticos.

Han sido invitados á este acto todos los oficiales superiores, jefes y oficiales del ejército y funcionarios militares. Mientras se realizó la revista quedaron suspendidas las tareas en todas las dependencias del ministerio de guerra y demás oficinas que funcionan aisladamente en la capital.

Excursión al Campo de Mayo—

La escuela militar de Chile incluso sus directores y oficialidad, hicieron ayer su anunciada visita al Campo de Mayo.

A la 1.15 de la tarde partió de la estación Palermo el convoy especial conduciendo á la escuela visitante, tomando asiento en un mismo vagón el comandante Schonmeyer, director del instituto chileno, el comandante Adalid, subdirector del colegio militar, el capitán Páez, tenientes Gómez, Rocco, Gros, subteniente Albarracín, y todos los oficiales de la escuela de Chile.

En los demás vagones se instalaron los cadetes chilenos en unión de una delegación de argentinos.

En la estación Muñiz, esperábanlos el coronel Solá, director de la escuela de tiro, el mayor Villanueva y otros oficiales, en unión de quienes ocuparon varios breaks y se dirigieron al cuartel del 6o. de infantería.

Después que hubieron visitado este cuartel la comitiva pasó á la escuela de tiro, donde se hicieron conocer á los huéspedes todas sus dependencias, dándoseles las explicaciones necesarias sobre el funcionamiento de ese instituto y los otros que tienen su sede en el acantonamiento.

Al terminarse la visita de la escuela de tiro, los cadetes presenciaron diversos ejercicios desarrollados por la batería de sitio, y luego se sirvió el lunch en el casino de aquel establecimiento.

El comandante Schonmeyer, los oficiales y cadetes de Chile quedaron gratamente impresionados de esta excursión, que aunque ligera, les ha permitido conocer una de las mejores dependencias del Campo de Mayo.

Los excursionistas regresaron después de las 4 de la tarde.

EN HONOR DEL PRESIDENTE DE LA REPUBLICA

EL BANQUETE DE ANOCHE

Se efectuó anoche en el salón Imperio, del Jockey Club, el banquete con que el embajador de los Estados Unidos obsequiaba al presidente de la república, retribuyendo las atenciones recibidas del gobierno.

El salón estaba adornado con sus mejores galas y en medio de la mesa redonda donde tomaron asiento los comensales se destacaba entrelazadas las banderas argentina y norteamericana, entre follajes iluminadas por lamparillas eléctricas azules y blancas.

En uno de los puestos de honor tomó asiento el presidente de la república, teniendo á su derecha á la esposa del ministro de agricultura, doña Marta Real de Azúa y á su izquierda á la esposa del embajador de los Estados Unidos señora de Wood.

En el otro puesto de honor se hallaba el embajador de los Estados Unidos, general Wood, quien tenía á su derecha á la esposa del embajador de Francia, Mme. Batdin y á su izquierda á la señora del ministro de guerra, doña Enriqueta Otaño de Racedo.

Seguían en los otros puestos el vicepresidente del Perú, doctor Larrabure y Unánue, el embajador de Francia M. Baudin, doña María Salomé Freire de Iriondo, ministro de relaciones exteriores doctor V. de la Plaza, ministro de guerra general Racedo, madame Maximox ministro de justicia é instrucción pública doctor Naón, señora Dolores Goñi de Güiraldes, ministro plenipotenciario de Rusia M. Maximox, señorita Lilia Bermejo, ministro del Brasil doctor Da Gama, ministro del interior doctor Gálvez, delegado especial de Costa Rica doctor F. Vollo, jefe de estado mayor del ejército coronel Ruiz, doctor Ernesto Frías, ministro plenipotenciario del Perú, ministro argentino en los Estados Unidos señor Portela, contraalmirante García Mansilla, coronel general de los Estados Unidos M. Batteman, ministro de Chile doctor Cruchaga Tocornal, ministro de marina contraalmirante Retbeder, señora de García Mansilla, presidente de la suprema corte de justicia doctor Antonio Bermejo, señora de Gibbs, ministro plenipotenciario del Japón, señora Lucrecia Guerrico de Ramos Mejía enviado español del Ecuador doctor A. Cárdenas, ministro plenipotenciario de los Estados Unidos Mr. Sherril, señora de Portela, prefecto general de puerto, vicealmirante Rafael Blanco, señora de Bliss, general Rufino Ortega, subsecretario de relaciones exteriores doctor Ruiz de los Llanos, señora de Ortega, secretario de la legación americana señorita de Gálvez, señor Bliss, señorita Stone, ministro de obres públicas señor Ezequiel Ramos Mejía, capitán Prater ayudante del embajador, ministro de hacienda doctor Manuel de Iriondo, ministro plenipotenciario de Cuba, César Pinto Pazne, señora de Stone, coronel Armanoxd, capitán Shoomaker, intendente municipal señor Manuel Güiraldes, doctor Benito Villanueva, Mr. Robbins, introductor de ministros señor Rodolfo Lynch.

Una vez servido el champañe el embajador de los Estados Unidos se puso de pie y brindó por la gran nación argentina y por su digno presidente.

El doctor Figueroa Alcorta se levantó después y brindó por los Estados Unidos, por su primer mandatario y por su digna representación en esta capital en las fiestas del centenario.

Una orquesta instalada en la galería contigua amenizó la fiesta.

Terminado el banquete los comensales se distribuyeron por las salas adyacentes al salón donde hicieron un rato de conversación.

EL CENTENARIO EN SANTIAGO DE CHILE — LA GRAN MANIFESTACION DEL 25 DE MAYO EN HONOR DE LA ARGENTINA

UN DETALLE DEL GRAN DESFILE EN HONOR DE LA ARGENTINA, TOMADO FRENTE A LA LEGACION

El vicepresidente de la república, don Ism... el ministro señor Anadón, ... del Club Hípico

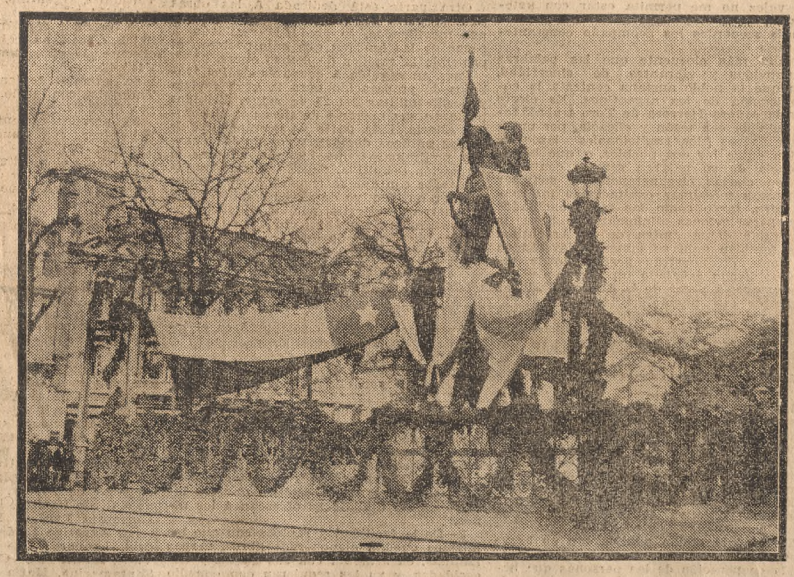

El monumento á San Martín en la Alameda durante el desfile

Los boy-scouts encabezando el desfile

El desfile de los huasos frente á la legación argentina

EL MONUMENTO DE LOS URUGUAYOS

La comisión uruguaya del centenario ha distribuído entre sus miembros las listas de subscripción con el fin de dar comienzo á la recolección de los fondos con que se ha de costear el monumento que esa colectividad resolvió ofrecer al pueblo argentino.

La comisión resolvió asimismo presentarse al congreso nacional solicitando la autorización necesaria para la erección del monumento y su ubicación, que será probablemente la plaza Lavalle.

En el caso de que el asunto fuera despachado en breve por el congreso, la colocación de la piedra fundamental del monumento tendrá lugar el 18 de julio próximo, día de fiesta nacional uruguaya.

CONGRESO INTERNACIONAL DE MEDICINA

LAS SESIONES DE AYER

Para las 8.30 a. m. del día de ayer estaba anunciada la conferencia práctica del profesor Perroncito, que congregó un público numeroso en la vasta sala de bacteriología de la escuela de medicina.

Los experimentos del distinguido médico italiano se incluyeron en el programa especial de la sección de cirugía del congreso médico y ellos probaron la ya conocida preparación del disertante, que fué muy felicitado.

Después de la realización de estas pruebas, se reunieron las diferentes secciones con regular asistencia de congresistas.

SECCION HIGIENE Y TECNOLOGIA SANITARIA—

La sección de higiene y tecnología sanitaria funcionó regularmente en el día de ayer.

Por dificultades insalvables dejó sin efecto su anterior resolución de dividir el trabajo en tres grupos.

En cambio, ha resuelto reunirse tres veces por día, hasta dejar completamente terminados los numerosos asuntos que ha recibido.

Presidió la sesión de la mañana el delegado uruguayo Dr. José Scosería, quien, á propósito de los estudios sobre higiene escolar presentados por los conferencistas, reconoció la influencia que lograron conseguir los trabajos argentinos en esta especialidad, para impulsar la acción de las autoridades uruguayas.

La manifestación del Dr. Scosería fué agradecida por diversos congresistas argentinos, los cuales pusieron de relieve el inteligente impulso que de tres años á esta parte han sabido imprimir los médicos y las autoridades de, vecino país, á la obra técnica y administrativa de la higiene escolar y pedagógica; obra cuya expresión elocuente era el nuevo cuerpo médico que en la República Oriental del Uruguay tiene á su cargo la profilaxis en la escuela.

Los trabajos á que el Dr. Scosería hizo particular referencia, fuera de algunos anteriormente tratados, son los leídos por los Dres. Jenaro Sisto, Arturo Berro y Adolfo Valdez, sobre higiene escolar.

La argumentación del Dr. Sisto versó acerca de las escuelas y colonias de protección á los niños débiles, reclamando al final de sus conclusiones el nombre de «escuela preventiva argentina» á la creada en el país con fines tan generosos.

—Por la tarde la sección de higiene tomó en consideración los trabajos de los doctores Fortunato Hernández (Méjico), Doré Valla, Miguel Parpal y Romero Brest.

La asamblea estuvo bajo la presidencia del Dr. Hernández.

La exposición de este delegado mejicano versó acerca de la estripicultura humana, resaltando en breves consideraciones un caudal de interesantes informes.

El disertante fué en especial aplaudido cuando narró de su folleto la exploración al remoto territorio del Seri en las costas de Sonora, donde el autor tuvo oportunidad de observar un notable ejemplo de endogamia en la tribu que habita esas comarcas.

Termina el Dr. Hernández diciendo:

«La stripicultura humana es una ciencia del porvenir; la antropotecnia será el gran arte de los estados futuros, que imitando, secundando los procedimientos selectivos de la naturaleza, procurarán mantener las diversas clases sociales en ese prudente y sabio término medio de alimentación y salubridad, de esfuerzo y de trabajo, de comodidad y de descanso, que se requiere para equilibrar la tensión de las facultades físicas y psíquicas que determinan el desarrollo normal y progresivo de las razas; ni la riqueza excesiva que relaja y corrompe, ni la negra miseria que degrada y envilece; ni la caridad inoportuna que conserva los monstruos y perpetúa las ignominias de la especie; ni la crueldad y el abandono que aniquilan á las infortunadas clases proletarias; ni el envenenamiento libre de los individuos que pueden intoxicarse en todas las tabernas, ó infectarse en todos los lupanares; ni el acoplamiento libre de los ya intoxicados ó infectados que pueden perpetuar el envenenamiento y la infección en la raza... ni clases privilegiadas que degeneren por exceso de molicie; ni clases postergadas que degeneren por exceso de hambre y de fatiga... ¡Cuán bello y cuán remoto ideal de felicidad y de progreso!»

Terminada la sesión, los Dres. H. G. Piñero y Antonio Vital hicieron también elogiosas observaciones para la acción desenvuelta por el Dr. Romero Brest.

—Publicamos á continuación, y por su orden, los programas que se desarrollarán en las sesiones que se celebrarán hoy y mañana.

En la sesión de hoy, á las 9 a. m. se tratarán cuestiones, según lo indica el programa que enseguida se inserta:

I. J. B. Bidari (Chile), «Higiene de la especie humana».

II. Raquel Camaño (Argentina), «La cuestión del sexo en la educación».

III. Jorge Calvo Makenna (Chile), «Lavado á ventilación en las cloacas de alcantarillado».

IV. Francisco P. Súnico (Argentina), «Muestrario escolar», «Edificación. Enseñanza de la higiene».

V. Pedro García (Argentina), «El paludismo en Tucumán».

VI. Guillermo Paterson (Argentina), «El paludismo en Jujuy».

VII. Cecilia Grierson (Argentina), «Enseñanza de enfermeras y masagistas».

VIII. Antonio Robellos (Argentina), «La escarlatina en la ciudad de Paraná».

IX. Agustín Risso Patrón (Argentina), «El sordomutismo bajo el punto de vista de la ciencia médica».

X. Antonio Vidal, «La sordomudez en la República Argentina».

XI. Emilio Debenedetti (Argentina), «Daolmosia fetal hidrostática».

En la sesión de esta tarde á las 2, se estudiarán trabajos referentes á higiene militar y naval, de acuerdo con esta orden del día:

I. Joas Muñiz Barreto de Aragao (Brasil), «Cómo se debe alimentar á soldado no paz e na guerra».

II. Francisco de Veyga, Julio Garino y Pedro Barbieri (Argentina), «Profilaxis de las enfermedades infecciosas en las tropas en las expediciones terrestres».

III. Enrique Pietrabissa y Pedro Rivero (Argentina), «Desinfección individual y de locales en tiempo de paz y de guerra».

IV. Ismael da Rocha (Brasil), «La alimentación de las tropas en las expediciones terrestres del Brasil».

V. Eleodoro Damianovich (Argentina), «Algunos datos sobre la organización del cuerpo de sanidad en la campaña del Paraguay, en las guerras civiles y en las fronteras desde 1865 á 1895».

VI. Jorge Kyembiell (Argentina), «Contribución al estudio de la alimentación de las tropas en las expediciones terrestres en los diversos climas de América».

VII. Pío Isaac Acuña (Argentina), «Provisión, purificación y conservación del agua de consumo para las tropas en campaña».

VIII. José M. Cabezón (Argentina), «El cuartel modelo».

IX. Carlos D. Mazzucchi (Argentina), «Los medicamentos comprimidos en los servicios sanitarios del ejército argentino».

X. Pío Isaac Acuña (Argentina), «Estadística sanitaria de la 5a. región militar».

Por la noche á las 9, se considerarán los asuntos relativos á la alimentación en el siguiente orden:

I. Doctores Pyrn y Pinto (Argentina), «Determinación del bacilo de la tuberculosis en la leche».

II. Pedro Berges (Argentina), «Medios de impedir los fraudes y asegurar el control sanitario de la leche de consumo».

III. E. A. D'Astiez y Fagnánez (Argentina), «Esterilización de alimentos».

IV. Renato Guimaraes de Souza López (Brasil), «A banannose farinha de banana madura pezante á higiene alimentar».

V. Ovidio Rebaudi (Argentina), «Las aguas subterráneas de la ciudad de Buenos Aires».

VI. Lucien Hauman Merck (Argentina), «Estudio microbiológico de las aguas profundas de la ciudad y provincia de Buenos Aires».

VII. Joaquín Yela (Guatemala), «La peste en el continente americano».

VIII. Pedro Berges (Argentina), «Enfermedades propagadas al hombre por los animales. Necesidad de la diratización en las ciudades y en el campo».

IX. Adolfo Hirth (Chile), «Alimentación artificial en la primera infancia».

X. Manuel Camilo Vial (Chile), «Cuatro palabras sobre gotas de leche».

Las sesiones de mañana se invertirán preferentemente en los trabajos presentados acerca de la tuberculosis, terminando á la vez la materia médica escolar y el resto de los asuntos que quedaron sin tratar.

He aquí el programa general establecido para estas dos sesiones:

I. Julio Méndez (Argentina), «Pretuberculosis».

II. Ravenal y Lignieres (Argentina), «Medios más eficaces para prevenir la difusión de la tuberculosis animal».

III. José Lignières (Argentina), «La tuberculosis de los animales y su peligro para el hombre».

IV. Alberto Onken (Brasil), «La tuberculose no estado de Pará».

V. David Speroni (Argentina), «Tuberculosis».

VI. Clemente Alvarez (Argentina), «Mortalidad tuberculósa con relación á la morbilidad».

VII. Susano Almada (Uruguay). «Tuberculosis».

VIII. José Moreno (Argentina), «Climatoterapia antituberculosa. Estaciones invernales argentinas».

IX. Jacobo Wolf (Argentina), «El clima de Córdoba en las afecciones pulmonares y tuberculosas».

X. Diego T. R. Dávison (Argentina), «Relación entre la tuberculosis y las funciones genésicas».

XI. Enrique Dickman, «La tuberculosis como enfermedad social».

XII. José R. Vargas (Chile), «El examen y las pruebas».

XIII. Antonio Vidal (Argentina), «El examen y las pruebas».

XIV. Juan Dirito (Argentina), «Escuelas en medio de parques».

XV. Juan Rodolfo Amargós (Chile), «Colonias agrícolas infantiles».

XVI. Elvira R. de Delleplane (Argentina), «Los niños débiles».

XVII. Eloísa Díaz (Chile), «El niño débil normal y anormal».

XVIII. Sara Justo (Argentina), «Inspección dentaria escolar».

XIX. Pedro Torrent (Argentina), «La higiene dentaria escolar».

XX. Prassili Piccinini, «Gli studi e i provedimenti per le malatie del lavoro in Italia».

XXI. Fernanda Torres (Argentina), «Hospitalización de crónicos en Buenos Aires».

XXII. Antonio D'Alessandro (Argentina), «El duelo y su curación radical».

XXIII. Esteban M. Cavazzutti (Argentina), «Consideraciones críticas sobre el proyecto de nuevo hospital en La Plata».

SECCION DE GINECOLOGIA Y OBSTETRICIA

Una de las reuniones más interesantes llevó á cabo ayer la sección de ginecología y obstetricia, bajo la presidencia honoraria de los profesores Doleris y Mimbela.

El tema de relación versaba acerca de la peritonización y drenage en ginecología.

El doctor Mimbela, joven médico peruano, leyó su trabajo en medio de general interés, pues se quería conocer su estudio, que concluye haciendo recomendar la peritonización como el tratamiento ideal en las intervenciones abdominales.

En seguida disertan los doctores Leopoldo Bard, Enrique A. Boero y la profesora María Ortega (Perú), tratando sus estudios de la anestesia raquídea por la novocaina en ginecología, tratamiento conservador en las rupturas completas del cuadro materno y conducta de la matrona en el Huacho (Perú).

Esta mañana celebrará esa mesa su cuarta sesión, teniendo como presidentes honorarios á los profesores Kerner y Pou Orfila.

La presidencia efectiva estará á cargo del profesor Bazterrica, actuando de secretarios los doctores Jaime Salvador y Toribio J. Piccardo.

El tema de relación será el tratamiento de la eclampsia puerperal.

Se han designado como relatores oficiales á los siguientes profesores: Caupolican Pardo Correa (Santiago), Feijó Junior (Río de Janeiro), Juan Pou Orfila (Montevideo) y Ubaldo Fernández (Buenos Aires).

Publicamos á continuación la orden del día redactada para la sesión de hoy:

I. Profesor Víctor Kerner (Santiago). Prolapso del útero.

II. Doctores José M. Caballero y Alberto Althabe (Buenos Aires). Consideraciones sobre una serie no interrumpida de mil doscientas veintiuna laparotomías, por lesiones útero anexiales.

III. Doctor Larrain Mackenna (Santiago). El establecimiento de maternidades y asistencia obstétrica á domicilio, como las consultaciones de niños y mujeres embarazadas, son la mejor profilaxis de los accidentes del parto y de la mortalidad infantil de los primeros meses.

IV. Profesor Carlos R. Cirio (Buenos Aires). Peritonizaciones altas en los vaciamientos pélvianos.

V. Doctor Antonio D'Alessandro (Buenos Aires). Ginecología y no Ginecología.

VI. Doctor Josué A. Berutí (Buenos Aires). La hipnoanestesia obstétrica por la escopolamina.

SECCION DE FARMACIA Y QUIMICA—

En la sesión de ayer la mesa de farmacia y química trató los temas que especificamos á continuación:

Dr. Atanasio Quiroga, Arsénico y antimonio, sus determinaciones elementales.

Dr. Tomás Rumi, «Nota sobre los materiales curtientes de la República Argentina». «Estudio del mecanismo de la inclubilización de las fibras de la piel en el curtido».

Dr. Francisco P. Lavalle, «Números ti-

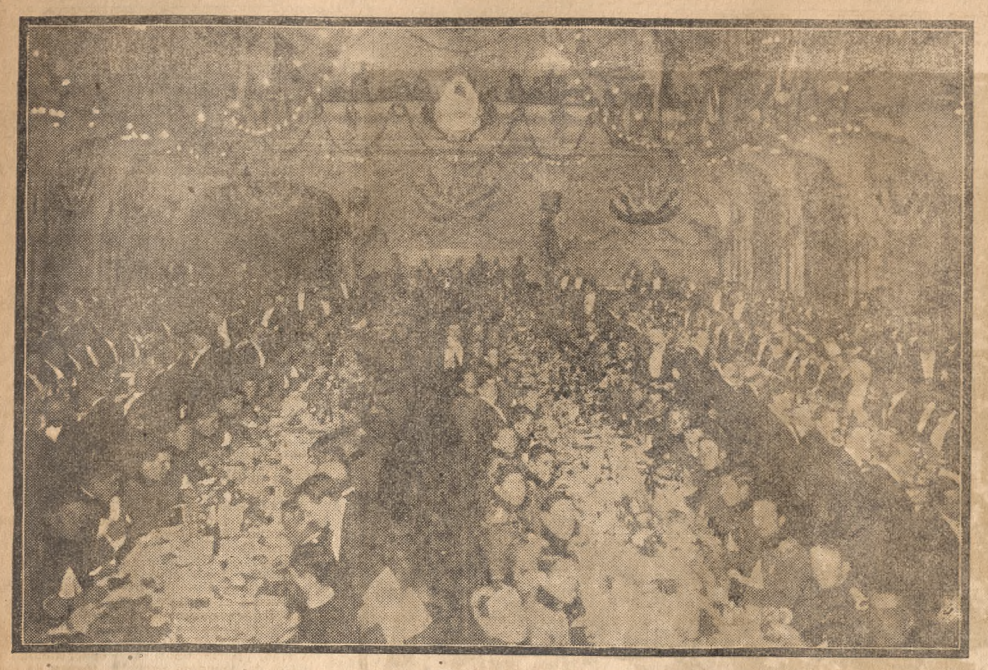

EN HONOR DE LOS CADETES CHILENOS—EL BANQUETE DE ANOCHE EN EL PRINCE GEORGE'S HALL

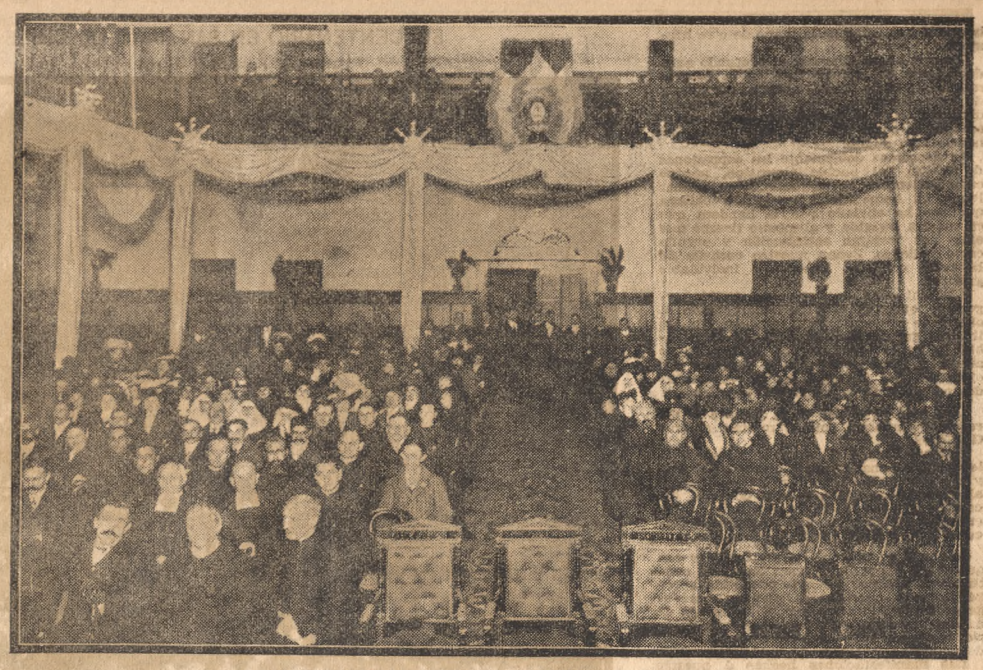

CONGRESO PEDAGOGICO CATOLICO.—SESION DE CLAUSURA

antes en la clasificación de las aguas potables».

Intervinieron en la discusión los doctores Arata, Quiroga, Craveri, Domínguez, Magnini, Ducco y Meoli; aceptándose la proposición del doctor Lavalle, en el sentido de admitir como potables todas las aguas que contengan hasta 1.5 grados de residuo sólido por litro, siempre que entre las sales no existan alguna nociva para la salud.

Dr. Aurelio Mazza, «Determinación de la intensidad de coloración de los pimentones y su aplicación como base para la clasificación de los mismos».

Dr. H. Damianovich, «Acción de las materias colorantes sobre la peptolisis de los albuminoides». «Las materias colorantes orgánicas, artificiales desde el punto de vista de la toxicología é higiene».

Somete á la consideración del congreso un voto, en el sentido de que sean declarados prohibidos los colorantes derivados de anilina en todas las substancias alimenticias.

Sometida á votación, después de una pequeña discusión, en la que intervienen los doctores Arata, Lavalle y Ducco, se acepta la proposición por gran mayoría de votos.

Dr. E. Herrero Ducloux y L. Herrero Ducloux, «Nota sobre algunos aceites de oliva argentinos».

Dr. Pedro T. Vignau, «Algunas consideraciones sobre los aceites comestibles».

Hace voto para que no se permita la introducción en el país de los aceites comestibles que tengan una acidez mayor de 1.20 por ciento en ácido oleico.

En la sesión de esta mañana se estudiarán los trabajos relativos á farmacia.

SECCION CLINICA MEDICA—

Bajo la presidencia honoraria del profesor Butter celebró ayer sesión la sección de clínica médica, tratándose los siguientes trabajos:

I.—Dr. Bauzá: «Valor semiológico de la cosinofelia».

II.—Dr. Grebe: «Psicología y psicoterapia de ciertos estados argentinos».

III.—Dr. Valenzuela B.: «Valor médico legal del examen de los dientes».

La orden del día marca para la asamblea de esta mañana el programa que anotamos en seguida:

I.—Dr. C. Butler: «El cáncer en el Uruguay».

II.—Dr. Lamas: «Parálisis general en el Uruguay».

III.—Profesor Spurmi: «Diagnóstico precoz de la tuberculosis pulmonar».

IV.—Profesor Concetti: «Sulla miotenia congénita».

V.—Profesor Acuña: «Anemias de la infancia».

VI.—Dr. Grebe: «Sobre crímenes cometidos en estado de sonambulismo».

SECCION CIRUGIA Y SUS CLINICAS—

Publicamos á continuación la nómina de los últimos trabajos que hoy se presentarán á la consideración de la asamblea, la cual se reunirá en el anfiteatro, á las 9 de la mañana:

I.—Dr. A. Gutiérrez (Argentina): «Tratamiento quirúrgico de degeneraciones».

II.—Dr. Edmundo Jaramillo (Chile): «Cirugía de urgencia en el hospital de San Vicente de Paúl».

III.—Dr. Guahyba Roche (Brasil): «Aplicaciones del radium en un tumor osteosarcomatosos».

IV.—Dr. P. Caride Massini (Argentina): «Quistes hidáticos del pulmón».

V.—Dr. P. Caride Massini (íd): «Tratamiento quirúrgico de la úlcera gástrica».

VI.—Dres. P. Caride Massini y A. Ayerza (íd): «Colédoco-duodemostomía».

VII.—Dr. Ricardo S. Gómez (íd): «Várices: Su tratamiento quirúrgico».

VIII.—Dr. A. Pirovano (íd): «Cirugía arterial».

IX.—Dr. Luis E. Pagliere (íd): «Nueva aguja para cirujanos».

X.—D. Juan F. Cafferata (íd): «Injerto óseo».

XI.—Dr. José Arce (íd): «Clasificación y tratamiento de las fístulas intestinales».

La presidencia honoraria estará á cargo de los profesores H. Oliver y J. Arrizabalaga.

SECCION CIENCIAS FUNDAMENTALES Y BIOLOGICAS—

La orden del día anunciada para la sesión de esta mañana es la siguiente:

I.—Dr. C. A. Encina: «La inmunidad á través de las generaciones».

II.—Dr. L. M. Saravia: «Actualidad médica argentina».

III.—Dr. M. Viñas: «Quistes hidáticos».

IV.—Dres. M. Alurralde y J. A. Domínguez: «Acción antidótica de las soluciones salinas en los envenenamientos sobre el curare».

V.—Dr. J. C. Delfino: «Los sueros en la tuberculosis».

VI.—Dr. Luis A. Tamini: «Histogénesis articular».

VII.—Dr. A. Molas: «La diazo reacción».

VIII.—Dr. Badía: «Forma de la tuberculosis en la Argentina».

IX.—Dr. J. A. Fernández: «Tuberculosis en los ganglios bronquiales».

Celebraron también sesión ayer en la escuela de medicina las salas de oftalmología, odontología y otorinolaringología, en las que se trataron los asuntos que habíamos anunciado.

—Anoche á las 9, en el gran anfiteatro de la Facultad, dió ante un numeroso auditorio el profesor Pozzi su conferencia sobre la histerotomía vaginal.

—En la tarde de hoy los delegados extranjeros al congreso de medicina é higiene serán recibidos por el ministro de justicia é instrucción pública, Dr. Naón, en la casa de gobierno.

EXCURSION A PUERTO MILITAR

VISITA A LOS BARCOS EXTRANJEROS

En el tren que parte hoy á las 6.40 para Bahía Blanca emprenderá viaje á Puerto Militar el ministro de marina, acompañado de varios diplomáticos y altos jefes de la armada.

En aquel arsenal el contraalmirante Betbeder y su comitiva visitarán los buques norteamericanos Tennesse, North Carolina, Montana y South Dukota, los tres primeros de 14.500 toneladas, y el crucero acorazado japonés Ikoma, de 13.751 toneladas.

Forman la comitiva que acompañan al ministro de marina los ministros de Estados Unidos, Japón y Cuba, el vicealmirante Enrique G. Howard, contraalmirantes Manuel J. García Mansilla, director de la escuela naval; Atilio Barilari, Eduardo O'Connor; capitanes de navío Juan Pablo Sáenz Valiente, jefe del estado mayor; Guillermo Funes, director de armamento; Juan A. Martín, jefe de la 1a. división; Adolfo M. Díaz, Vicente E. Montes, jefes de la 2a. y 3a. división; ingenieros navales Gustavo Sundblad Rosetti y José E. Durand, directores de material y electricidad del ministerio; capitán de fragata Enrique G. Fliess y el inspector nacional de ferrocarriles don Enrique Beccar.

La visita á los barcos de guerra se efectuará mañana, regresándose por la noche á la capital.

NOTA SIMPATICA

DE LA Sra. EMILIA HERRERA DE TORO

Los socios del Jockey Club, á quienes se debía ya la feliz iniciativa del banquete á los cadetes chilenos, han tenido la no menos oportuna idea de enviar á nuestra respetable amiga la distinguida dama chilena Da. Emilia Herrera de Toro, un telegrama recordándola y saludándola afectuosamente con ocasión de las fiestas del centenario. La ilustre señora, cuyo prestigio en los altos círculos sociales de Chile es bien conocido, y cuya sólida y consecuente amistad hacia la Argentina, no ha dejado de manifestarse invariablemente sincera y profunda, hasta en los momentos más difíciles, se apresuró á contestar el telegrama del Jockey Club, en los siguientes términos:

«Señor Francisco J. Monasterio y demás firmantes—Santiago de Chile, junio 1o. de 1910.—Desde el fondo de mi alma agradezco el cariñoso recuerdo que ustedes hacen de mí con motivo de la celebración del centenario de la gran patria argentina, y hoy día, aniversario de los pactos chileno-argentinos, doy gracias al Altísimo por haberme conservado la vida y permitido saber que los dos países hacen comunes sus glorias y sus alegrías. Por ello trabajé muchos años á la altura de mis fuerzas, y sólo siento que mi mejor no me permita estar con ustedes en los festejos; pero con mi corazón y mis recuerdos los acompaño constantemente.»

Nada más elocuente que las palabras conmovidas y vibrantes de sinceridad, con que la noble anciana contesta la comunicación de los argentinos. Es cierto que la señora Herrera de Toro trabajó toda su vida con tesón y eficacia, por mantener vivos los tradicionales lazos de unión entre los dos pueblos, y que la influencia de su palabra serena, contribuyó en ciertas circunstancias á suavizar asperezas y calmar exaltaciones internacionales, tanto como las más conciliadoras negociaciones diplomáticas. Sepa la venerable dama amiga de la Argentina, que también aquí se lamenta deveras su ausencia de nuestras fiestas, donde tenía de hecho señalado un puesto de honor, y que, á pesar de la distancia, el corazón de este pueblo ha latido de afecto y de veneración por ella en uno de los momentos más solemnes de su historia.

CONGRESO PEDAGOGICO CATOLICO

La sesión de clausura

En los salones del colegio Pío IX de artes y oficios celebróse ayer tarde la sesión de clausura del congreso pedagógico católico. Hicieron uso de la palabra el doctor Díez Gómez, disertando sobre el tema «El derecho de los padres de familia á intervenir y dirigir la enseñanza de sus hijos».

El R. P. Dr. Fuenzalida disertó sobre la enseñanza objetiva de la religión en las escuelas.

Terminó la sesión pública con un breve discurso de monseñor Duprat, agradeciendo la cooperación de las personas que habían tomado parte en el congreso, y de aliento para llevar á la práctica á la mayor brevedad posible los proyectos estudiados y anunciados.

Invitó á la concurrencia á pasar al templo, donde se cantó un Tedéum en acción de gracias por el éxito de la obra que finalizaba.

Terminado el Tedéum se reunieron de nuevo los delegados en sesión privada, prosiguiendo su tarea de examinar los proyectos y conclusiones pendientes de estudio.

Entre las conclusiones aprobadas publicamos á continuación las de la subcomisión enseñanza patriótica y religiosa:

La subcomisión propone:

1. Para los cursos elementales: El estudio racional de la historia patria amenizado con vistas cinematográficas y de linterna mágica representando los hechos más culminantes de la historia.

2. Instituir justas literarias sobre temas patrióticos.

3. Promover representaciones patrióticas con discursos, poesías y cantos ejecutados por los alumnos como medios poderosos para grabar indeleblemente las ideas en las inteligencias infantiles.

4. Formar un repertorio de obras dramáticas y diálogos patrióticos para aconsejar su uso en los colegios.

5. Dedicar especial atención en todos los colegios de varones adheridos á la Liga, á la enseñanza de ejercicios físicos y gimnasia militar como medio eficaz para preparar el espíritu y preparar aptos defensores de la patria.

6. Adherirse con espíritu cristiano á la conmemoración que el H. C. N. de E. celebra en homenaje á los muertos por la patria.

7. Celebrar en clase no sólo las dos fechas solemnes de la independencia, sino también las principales fechas históricas dando á los alumnos como temas de composición la descripción del hecho que se conmemora.

8. Tener en clase una bandera argentina cuya posesión sea disputada en concursos por las divisiones de alumnos de cada clase.

9. Decorar las aulas con cuadros representativos de los sitios donde se realizaron los principales acontecimientos patrióticos, y bellezas de nuestro suelo.

La falta de virtud, de honradez y de carácter se debe á la falta de educación. Necesidad de fomentarla tanto en el hogar como en la escuela.

Considerando que los principales educacionistas no sólo extranjeros sino también nacionales, como Belgrano, Sarmiento, Avellaneda, Estrada, Goyena, etc., están acordes en afirmar que la religión es la base sólida de la buena educación, la subcomisión propone:

1. Celebrar cada año actos análogos á los de la Semana pedagógica para encarecer á los padres de familia la necesidad é importancia de la religión para la educación de la niñez.

2. Uniformar en todos los colegios adheridos á la Liga el estudio del catecismo y la enseñanza del mismo, según las instrucciones dadas por S. S. Pío X en la encíclica «Acerbo Nimis».

3. Establecer entre los alumnos de los colegios adheridos á la Liga certámenes catequísticos anuales á semejanza del que se celebra en Roma.

4. Propiciar la fundación de oratorios festivos para la instrucción religiosa de la niñez.

Al final de la sesión privada el doctor Prack dedicó frases de agradecimiento á los delegados que habían dado su concurso á la obra del congreso, diciendo que como presidente del comité escolar católico en cargado de llevar á la práctica todas las resoluciones votadas por el congreso pedagógico, prometía dedicar todos sus esfuerzos al logro de estas aspiraciones, pero que ellos resultarían deficientes sin el concurso de los delegados, á los que pidió su apoyo para las luchas del porvenir.

Los RR PP. salesianos obsequiaron con pastas y licores á los delegados presentes en la sesión privada.

EL EJERCITO EN EL CENTENARIO

RESEÑA DEL CORONEL ALLARIA

El jefe del gabinete militar, coronel Allaria, está preparando, para elevarla al ministro de guerra, una reseña completa de los trabajos realizados bajo su dirección, con motivo de la participación del ejército en los festejos del centenario.

Datos que hemos recogido nos permiten asegurar que será éste un trabajo extenso, perfectamente documentado y que abarca desde el decreto de convocatoria de los 12.000 reservistas del 88 hasta la fecha.

Se menciona en ese trabajo que la movilización con motivo del centenario de Mayo, propuesta y preparada por el jefe del gabinete, ha dado resultados más que satisfactorios, como así también la organización de las unidades. De acuerdo con la planta urbana del ejército, en su totalidad estaban éstas constituídas por reservistas, y mandadas por oficiales de reserva, haciéndose notar el buen resultado obtenido, su sólida instrucción y el decidido espíritu militar de que han dado pruebas.

Otra parte está dedicada á las obras para preparar alojamiento á todas las tropas movilizadas, lo cual fué realizado á pesar de las huelgas que entorpecieron al principio la rapidez de dichas obras.

Pasa en seguida á ocuparse de los trabajos de preparación para la gran revista y desfile militar del 25 de mayo, dirigidos hasta en sus menores detalles por el coronel Allaria. Esta parte va acompañada de varios gráficos demostrativos de los ensayos preliminares que hicieron adoptar la formación definitiva, dadas las grandes dificultades con que se tropezaba para hacer desfilar un efectivo de 25.000 hombres, casi un cuerpo de ejército, por las angostas calles centrales de nuestra ciudad, en el mínimum de tiempo de que era posible disponer.

CONGRESO DE BIBLIOTECAS

LA SESION DE AYER

Ayer por la mañana se reunió en el local de la escuela normal de profesores el congreso de bibliotecas.

Aprobáronse las siguientes conclusiones presentadas por el delegado señor Pablo A. Pizzurno:

Que la eficacia de las bibliotecas infantiles, cuya propagación profusa es necesaria, dependerá:

1—Del amor á la sana lectura que la escuela fomente.

2—De las condiciones higiénicas, de confort material y hasta estético que los locales de las bibliotecas ofrezcan á los niños.

3—De la facilidad y rapidez con que los mismos puedan disponer de libros, mapas láminas, en armonía con sus gustos y necesidades, y ya los requieran como medio de simple distracción ó para preparar las lecciones ó trabajos de la escuela.

4.—De las aptitudes especiales de los bibliotecarios, que han de ser verdaderos educadores.

5—Del empleo de diversos medios capaces de atraer al niño á sus salas, verbigracia pequeñas sesiones musicales ó dramáticas, juegos, lecciones ó lecturas amenas, con proyecciones luminosas, cuentos, historias, particularmente á cargo de narradores especialistas, como los denominados «story-teller» en los Estados Unidos.

El congreso considera también que las bibliotecas infantiles, debidamente organizadas son el antecedente lógico que más influirá en el aumento y eficacia de las bibliotecas de adultos y populares, pues lo que podría llamarse el «hábito de la biblioteca» debe cultivarse desde la infancia.

El congreso hace votos:

Porque la comisión protectora de bibliotecas populares organice una biblioteca infantil y otra popular para que sirvan de modelo tanto del punto de vista de sus condiciones materiales (local, mobiliario, etcétera), cuanto de su contenido (libros, publicaciones diversas, etc.) y de la organización de sus servicios.

Se aprobó la conclusión del señor J. Klappenbach.

El congreso hace votos:

Porque la comisión protectora de bibliotecas populares, por sí ó por intermedio de una comisión que la misma designe, formule la lista de libros, publicaciones y demás elementos que deben constituir la base de una biblioteca popular y de una infantil modelo.

Se aprobó la siguiente conclusión del señor J. Beccar Varela:

El congreso hace votos:

Porque todas las bibliotecas adheridas al mismo organicen por lo menos una vez al mes conferencias ó lecturas públicas de carácter científico instructivo.

Esta disposición debería ser obligatoria para todas las bibliotecas que reciban subvención nacional.

El congreso hizo la siguiente declaración, á moción de don Francisco N. D'Andreft:

Es necesaria y urgente la publicación del «Boletín Bibliográfico», encomendado por el ministerio de instrucción pública á la oficina bibliográfica nacional.

Los señores Juan Izquierdo Brown y Emilio Gouchón presentan la siguiente conclusión, que fué aprobada:

El congreso opina:

Que una de las maneras de conseguir la difusión de la buena lectura sería la de establecer bibliotecas circulantes, en las cuales todo asociado abonará por una sola vez una cuota determinada.

Finalmente, se aprobó la conclusión presentada por don J. Klappenbach:

El congreso resuelve:

Solicitar del ministerio, del consejo nacional de educación, el establecimiento en todas las escuelas normales y distritos escolares, de bibliotecas infantiles y el fomento, por medio de premios y pago de los gastos de edición, de la producción, traducción de libros y juegos instructivos para niños.

El delegado profesor Pedro Scalabrini presentó al congreso el siguiente proyecto:

«A fin de interesar todas las inteligencias activas de una población es conveniente que las bibliotecas populares tengan uno ó más libros de los siguientes ramos:

1.—Geografía, geología, mineralogía, botánica, zoología, paleontología, matemáticas, astronomía, física, química, filosofía de la naturaleza.

2.—Biología, sociología, historia, numismática, filatelia, estadística.

3.—Educación, trabajo manual, economía doméstica.

4.—Higiene, medicina.

5.—Agricultura, industria, comercio, tecnología, economía política.

6.—Derecho, leyes nacionales, administración.

7.—Poesía, música, pintura, escultura, arquitectura, estética.

8.—Literatura nacional (todas las obras de la).

9.—Filología, gramática, diccionario.

10.—Filosofía, materialismo, darwinismo, positivismo.

11.—Religión, historia, rito, dogma, régimen.

12.—Revista técnica, revista artística, revista científica.»

Esta tarde, á las 2, se realizará en el mismo local la última sesión del congreso.

FESTIVALES DEPORTIVOS

CONCURSO HIPICO INTERNACIONAL

Ayer por la mañana continuó en la pista del Pabellón de las Rosas el desarrollo del premio Ensayo, primera de las pruebas preparadas para el concurso hípico internacional.

El día destemplado y con visibles inclinaciones á descomponerse, hizo que la concurrencia no fuera tan numerosa como en el anterior, viéndose únicamente á los amigos y compañeros de los concursantes y á un reducido número de entusiastas aficionados.

De los jinetes que aun no habían actuado, el teniente Soldini fué el primero que intentó la prueba. Montaba el caballo Lucero, anotándosele 8 faltas. Siguieron después: teniente Deicheler, con Bruni, 4 faltas; capitán Galán, 4 faltas; teniente primero Valdez, con Old Baby, 3 faltas; teniente Maldonado, 4 faltas; teniente Ferreyra, con Monne, ninguna falta; teniente Yáñez, rodó con Yungay, 6 faltas; subteniente Pelesson, 4 faltas; subteniente Maidana, 2 faltas; teniente Fernández, 5 faltas; teniente Méndez, 3 faltas; teniente Tornquist, rodó con Galgo; teniente Echeverría, 4 faltas.

Dirigiendo á Bagual, caballo argentino, terminó la prueba el teniente alemán von Hohberg, quien cumplió su recorrido admirablemente, cometiendo una sola falta.

Fué el último inscripto y el jurado se reunió á deliberar para dar su veredicto. Los pocos concurrentes y oficiales interesados aguardaban llenos de expectativa la bandera que había de marcar anticipadamente la patria del vencedor y que debía izarse en el palco del jurado.

Transcurrieron algunos instantes y en medio de entusiastas y prolongados vivas y aplausos, la bandera argentina fué á ocupar el asta de honor.

Correspondió el triunfo al teniente primero del cuerpo de Granaderos á Caballo, D. Agustín Ferreyra, montando al caballo Monne, zaino, de 7 años, propiedad del capitán Kinkelin. Ninguna falta, en 1'25" en el recorrido total.

2o. premio: capitán comandante belga Lucien Crokaert, con Black Diamond, yegua zaina obscura, 7 años, con ninguna falta. Tiempo: 1'38".

3er. premio: teniente Pedro C. López, argentino, con Húsar, tostado, 10 años, del regimiento 8o. de caballería, con ninguna falta. Tiempo: 1'49" 1|5.

4o. premio: teniente Horacio Maldonado, argentino, con Aragón, zaino, 10 años, de la escuela de caballería, con ninguna falta. Tiempo: 1'41" 3|5.

5o. premio: subteniente belga Edmond Terlinden, jinete de la yegua de su propiedad Diane, alazana, 8 años, con una falta. Tiempo: 1'4" 3|5.

6o. premio: teniente primero Gustavo Tornquist, argentino, con dos faltas. Tiempo: 1'43" 3|5.

7o. premio: capitán chileno Vicente Villalobos, con su caballo Chilenito, zaino obscuro, 10 años, con dos faltas. Tiempo: 1'44" 4|5.

8o. premio: teniente primero Gustavo Tornquist, con Isleño, con dos faltas. Tiempo: 1'50" 2|5.

9o. premio: teniente argentino Abrahán Schweizer, con Cambá, con dos faltas. Tiempo: 1'51" 1|5.

Conocido el resultado final de la prueba, bebióse una copa de champaña en honor de los triunfadores, que fueron muy felicitados.

—

Esta tarde se realizará la segunda prueba del concurso, en la que se disputará un artístico premio donado por el presidente de Chile, doctor Pedro Montt.

FIESTAS SOCIALES

Festival de caridad—

Promete tener un franco éxito el festival que á beneficio de la Sociedad San Vicente de Paul se realizá el domingo próximo en el hipódromo de Hurlingham. Terminada la fiesta se servirá un te en la casa del club.

Las invitaciones que han comenzado á circular entre nuestras principales familias van firmadas por las señoras:

Leonor F. P. de Uriburu, María Roca de De Marchi, Estanislada A. de Paz, Felisa Dorrego de Alvear, Juana Baudrix, Carmen G. de Benítez, Luisa M. de Lacavera, Hortensia Berdier, Leonor U. de Anchorena, Agustina B. de Uriburu, María Baudrix, Leonor C. de Vivot, Dolores A. de Viale, Laura C. de Guerrico, Dolores A. de Santamarina, María Elejalde, María A. de Hasperg, Alicia Q. C. de Bilbao, Julia R. de Amadeo, Elena Becú, Atalfa G. de Fresco, María Blancas, Carolina A. de Castillo.

Beneficio—

El jueves 9 del corriente tendrá lugar un te en el salón de fiestas de la exposición de higiene, á beneficio de la sociedad San Vicente de Paul, cuya presidenta es doña Leonor Tezanos Pinto de Uriburu.

Después del te se podrán visitar los pabellones.

Amenizará el festival la banda municipal.

Misa—

El sábado á las 10 de la mañana se dirá en la Catedral una misa en acción de gracias por el éxito de las fiestas del centenario.

Celebrará la misa monseñor Espinosa, arzobispo de Buenos Aires, y la alocución patriótica estará cargo de monseñor D'Andrea.

Firman la invitación que circula las señoras: Josefa Bouquet de Figueroa Alcorta, Adela Saraza de Favier, Isabel Peña de Udaondo, María Güiraldes de Guerrico, Ernestina Ortiz Basualdo de Llavallol, Leonor Tezanos Pinto de Uriburu, Dolores Goñi de Güiraldes, María Salomé Freyre de Iriondo, Orosia Ayerza de Cullen, Mercedes Elortondo de Alvear, Inés Ortiz Basualdo de Peña, Manuela Leal de Elizalde, Atalia Sundbland de Fresco, Ana Elía de Ortiz Basualdo, Enriqueta Alais de Vivot, Magdalena Ortiz Basualdo de Cantilo, Rosario Estrada de Estrada, Josefina Leloir de Udaondo, María Teresa Lamarca de Pereyra Iraola, Lola Acosta de Santamarina, Isabel Udaondo de Bonorino, Elena Bunge de Frías, Dolores Ryan de Achával, María L. de Bellocq, María Terrero de Lantz, María Luisa Elía de Lamarca, Elvira Elizalde de Jacobé María Jacobé de Ayerza, Lola Santamarina de Echagüe y Mary Coelho de Nevares.

Te—

La señorita María Teresa Moreno, sobrina-nieta del prócer Mariano Moreno, y nieta de Alvarez Jonte, invitó ayer á un numeroso grupo de sus amigas para celebrar íntimamente el certenario de tan gloriosos y queridos recuerdos para la invitante.

Muchas familias conocidas asistieron á la reunión, en que fué servido un lunch, amenizado con piezas de concierto.

CONGRESO DE EMPLEADOS PUBLICOS

NUEVOS DELEGADOS

La junta organizadora del congreso de empleados públicos que se inaugurará en breve en esta capital ha recibido comunicaciones acerca de los nombramientos de los siguientes delegados:

Por la gobernación de la Pampa Central: Dr. Baltasar S. Beltrán, ex juez letrado.

Por la ciudad de San Juan: Enrique de Donatis, gerente de la sucursal del Banco de la Nación Argentina; ingeniero Carlos de Toro, jefe de la sección técnica de obras públicas; ingeniero Juan M. Siri, jefe de la oficina química, y Alberto Rosquellas, jefe de la defensa agrícola.

Por la ciudad del Rosario (Santa Fe): En representación de los empleados nacionales (aduana, correos y telégrafos, etc.), Angel Miranda, Juan F. Calveyra, Eduardo C. Robirosa, Alejandro Caro, César L. Zapata y Alfonso Rollandini; en representación de los provinciales (policía, tribunales, etc), doctor José María Cafferata y doctor Alejandro V. Murguiondo; en representación de los empleados municipales, doctor Miguel S. Coronado y Germán V. López.

Por la municipalidad de Mercedes (provincia de Buenos Aires): Agrimensor José M. Aranguren.

Por la ciudad de Villaguay (Entre Ríos): Rodolfo Paradelo.

Por la inspección general de arquitectura de la municipalidad de la capital: Arquitecto Adolfo Gallino Hardoy y Alberto Rovero.

Por la policía de la capital: Comisarios Francisco Laguarda, Juan M. Picabea, Leopoldo L. López, Clodomiro C. Franco, inspector de telégrafos Octavio C. Campuzano; médico doctor José Ingegnieros; oficial mayor Alfredo H. Fernández, subcomisario Martín Zunda, capitán de bomberos Vicente Cobos; auxiliares Juan C. Toranzo, Fenelón Costas, y oficial inspector Julián V. Aguirre.

Por la administración general de impuestos internos de la nación: José S. Aráoz, Osvaldo P. Eguía, Cirio Albarracín, Jenaro Castro Feijóo, Saúl Morel, Guillermo Zapiola Obarrio, Víctor French Matheu, Gumersindo de la Serna, Agustín Pinedo é Ignacio Capdevila.

Por la división de ganadería, zoología y policía veterinaria del ministerio de agricultura: Dr. José León Suárez, jefe y doctor Ramón Vidart, inspector general de policía sanitaria.

Por la subintendencia municipal de Belgrano: José Franco, secretario.

Por la escuela superior de comercio de la nación Carlos Pellegrini: Profesores Francisco Etchevarne y José Parra y Ciudad Real.

Por la caja nacional de jubilaciones y pensiones civiles: J. Clementino Billordo, prosecretario y Ulpiano Lotero, subcontador.

Por la dirección general de puentes y caminos del ministerio de obras públicas: ingeniero Benito Mamberto, jefe de sección; ingeniero Casimiro V. Isbert, ingeniero de primera clase.

Por la oficina química municipal: Doctor Pablo C. Arata.

Por la inspección general de niveles y calzadas de la municipalidad de la capital: ingeniero doctor Claro C. Dassen é ingeniero Juan M. Figueredo.

Por el Banco Hipotecario Nacional: Doctor Augusto Marcó del Pont, Antonio Díaz, Luis J. Albert y José A. Chaves (hijo).

EN LA PLATA

VISITA DE DELEGADOS

Ayer á las 2.30 llegaron á La Plata en tren expreso varios delegados al congreso médico internacional, siendo recibidos en la estación del ferrocarril por el vicepresidente de la universidad, doctor Agustín Alvarez, el secretario de la misma y varios facultativos, que acompañaron á los visitantes en su jira de observación por la ciudad.

De la estación se dirigieron á la legislatura, visitando el senado y la cámara de diputados, donde fueron recibidos y saludados por los respectivos presidentes, señores de la Serna y Massa, invitándolos con una copa de champaña.

Luego pasaron á la dirección de salubridad, universidad, museo, observatorio astronómico, facultad de agronomía y veterinaria y por último á la casa de gobierno, donde fueron recibidos por el coronel Arias y sus ministros, siendo debidamente agasajados.

Hizo la presentación de los huéspedes el Dr. José Arce, y el Dr. Menacho, delegado español, dirigió en nombre de sus colegas breves palabras saludando á los miembros del P. E. y agradeciendo las atenciones de que aquéllos habían sido objeto en todas partes.

La visita de los delegados terminó en la casa de gobierno, de donde se dirigieron á la estación, regresando á Buenos Aires á las 5 p. m. en el mismo tren que los había conducido á La Plata.

Los visitantes fueron los doctores Vallée, Amoedo y Pozzi, de Francia; Perroncito, Concetti, Lustig y Novaro, de Italia; Menacho, de España; Clyde y Macartney, de los Estados Unidos; Rodner, de Alemania; Butler, Bauzá, Giribaldi y Canessa, del Uruguay; Miranda, Amunátegui, Deformes, Mairá, Guzmán, Korner, Castellón, de la Barra, Pardo, Correa, Sanhueza, Greve y Bermúdez, de Chile; Idoyaga Gorriti, Vera, Pérez y señora y J. Schnender, del Paraguay.

—Poco después de las 10 a. m., y en tren especial, llegaron á la misma ciudad el general von der Goltz, el ministro doctor Iriondo, el marqués de Valdeiglesias, el director de los puertos de Buenos Aires y La Plata, ingeniero Trelles, el subsecretario de hacienda Sr. Puig, el ingeniero Brian, el subgerente del ferrocarril del Sur, diputado nacional Sr. Lamas y provincial Sr. Cortejarena y otras personas más.

Iban con el objeto de hacer una visita al puerto. En la estación los recibió, saludándolos en nombre del gobernador, su prosecretario, manifestándoles que el señor Arias se complacería en recibirlos en su residencia y tenerlos á su mesa en el almuerzo.

El Sr. Iriondo, por sí y sus acompañantes, agradeció el saludo, excusándose de aceptar la invitación por la falta de tiempo, pues debían regresar poco después á Buenos Aires para encontrarse en la despedida de la infanta Isabel, prometiendo, sin embargo, hacer una visita especial á La Plata oportunamente.

Siguieron después los viajeros hasta el puerto, donde los recibió el administrador Sr. Ouviña é ingeniero M. Lesieux, haciendo en la lancha de la repartición una rápida jira por el dock y canal de entrada hasta el apostadero, para detenerse después en el frigorífico, de cuya importancia se manifestó admirado el general von der Goltz, requiriendo diversos datos sobre el establecimiento, del que dijo era un expresivo exponente de la cuantiosa riqueza del país.

La jira duró una hora escasa, emprendiéndose el regreso á esta capital poco después de las 12.

DIVERSAS INFORMACIONES

Embanderamiento de la ciudad—

La intendencia desea que por estas líneas conozca el público su pedido de que no retire las banderas y adornos de las casas particulares y de comercio hasta pasado el 9 de julio, para mejor contribuir así al aspecto de fiesta que presenta la ciudad.

Historia del centenario—

La intendencia ha resuelto editar una obra historiando todos los festejos celebrados en el centenario, actos oficiales y populares, arribo de delegaciones extranjeras, representaciones nacionales, inauguraciones, discursos, etc.

Para facilitar la tarea, la secretaría de hacienda recibirá fotografías, folletos, discursos y todo lo que con la pasada fecha se relacione.

La iluminación de la ciudad—

Por resolución de ayer la intendencia ha dispuesto que la iluminación de la ciudad se realice en las noches de los sábados que anteceden al 9 de julio y no los domingos, como primeramente se había resuelto, á fin de que toda la población, incluso la que se ve obligada á madrugar por exigencias de sus empleos, pueda concurrir al centro.

Se gestionará el concurso de las bandas de policía y militares para que en unión de la municipal toquen en esas noches.

Inauguración de estatuas—

El domingo próximo se efectuará el acto de la inauguración de la estatua á Matheu en la plaza de su nombre, ubicada en la Boca, habiéndose transferido para el domingo 12 del corriente la inauguración de la estatua de Larrea.

La de Alberti, que se levantará en Belgrano, será probablemente inaugurada el domingo 19.

La compensación á los guardas y motormen—

Las compañías de tranvías Anglo Argentina y Lacroze han comunicado á la municipalidad no haberles sido posible dar cumplimiento, por inconvenientes insalvables, á la ordenanza del concejal Guerrico en el sentido de autorizar á ambas empresas á expender en los tranvías durante la semana de Mayo, boletas especiales de diez centavos á beneficio de los guardas y motormen.

Como en las notas respectivas esas empresas, á fin de salvar esta omisión, proponen que la municipalidad entregue á dicho personal el importe del impuesto que ambas deben abonar por los ocho días que han durado las fiestas, ó sea el 6 por ciento de las entradas brutas que hayan obtenido, el intendente no acepta ese temperamento y ha creído más conveniente someter un mensaje al concejo deliberante pidiendo vote 25.000 $ para distribuirlos entre los guardas y motormen.

Probablemente el mensaje será sometido hoy al concejo.

Tarjeta postal conmemorativa—

Han sido puestas en circulación las tarjetas postales preparadas por don J. A. Soldani y aprobadas por la comisión nacional del centenario. Se han impreso en español, francés, italiano, alemán, inglés y portugués y constituyen un excelente vehículo de propaganda para el país. En un ángulo llevan una alegoría en colores y presentan los siguientes datos:

"República Argentina—14 provincias, un distrito, diez territorios nacionales. — Superficie, 2.950.000 kilómetros. Población, 6.803.631 habitantes. Capital, Buenos Aires, 1.262.847 habitantes. Vías férreas en explotación, 26.700 kilómetros; vías férreas en construcción y proyectadas, 20.268 kilómetros; telégrafos, 59.125 kilómetros; piezas postales circuladas números 784.582.526; despachos telegráficos números 11.889.905. Educación: escuelas primarias 4764, escuelas normales 65, escuelas especiales 27, colegios secundarios 27, escuelas de medicina 3, escuelas de ingenieros 4, escuelas de derecho 5.

Exportación, 397.350.528 $ oro; importación, 302.756.095 $ oro; encaje metálico, 231.359.645 $ oro. Hectáreas cosechadas, 10.869.750.

Exportación: trigo 2.514.130 toneladas; maíz, 2.273.412 toneladas; lino, 887.222 toneladas; avena, 421.352 toneladas; pieles, 132.353 toneladas; lana, 176.682 toneladas.

Ganadería: ovejuno 67.211.754, bovino 29.116.625, equino 7.531.376, cabrío 3.945.086, porcino 1.403.591, asnal y mular 750.125. Primer acto de la revolución, 25 de mayo de 1810; declaración de la independencia, 9 de julio de 1816; jura de la constitución, 2 de octubre de 1860."

Medallas conmemorativas—

Con el propósito de conmemorar la celebración del centenario, el poder ejecutivo dispuso por decreto que se acuñaran medallas de gran tamaño, uno de cuyos ejemplares, fundido en oro, fué entregado ayer por el ministro de hacienda á la infanta doña Isabel.

Ese trabajo, ejecutado por la casa de los señores C. y A. F. Rossi, es obra exclusiva, tanto en su composición como en los grabados, de artistas argentinos, y lleva en el anverso una figura alegórica y en el reverso el decreto que ordenó la acuñación de la medalla.

La misma casa ha acuñado otra medalla con la cual la universidad de Buenos Aires concurre á la celebración del magno acontecimiento.

—El ministerio del ramo ha hecho saber á los jefes y oficiales de la armada, del cuerpo general y auxiliares, que desde la fecha pueden recoger, en la dirección del servicio militar, la medalla conmemorativa del centenario mandada acuñar por la comisión naval del centenario.

El asilo del Centenario—

El 12 del corriente, á las 2 p. m., se efectuará en Villa Lynch la colocación de la piedra fundamental del asilo del Centenario, que patrocina el centro espiritista de esta capital.

La construcción de este edificio se ha resuelto con el fin de dar asilo á los desheredados, educándolos á la vez en la doctrina espiritista.

La masonería argentina—

En honor de los delegados masónicos de los diferentes orientes extranjeros, la masonería argentina celebrará esta noche un festival en su templo de la calle Cangallo 1242.

Harán uso de la palabra los siguientes oradores: Dr. Emilio Gouchón, por el gobierno masónico argentino; Dr. Eduardo A. Holmberg y D. F. H. Chevallier Boutell, por la gran logia inglesa; y D. Juan B. Clara, por la logia Lautaro.

En nombre de los delegados hablará el com. Ferdinando Martini, representante del supremo consejo de Italia.

El crucero Utrecht—

Zarpó ayer de nuestro puerto el crucero Utrecht. A despedir á los marinos de la nave holandesa, acudió al puerto un núcleo considerable de compatriotas, que tributó á los viajeros una afectuosa demostración.

Las barcas extranjeras y el Brown, rindieron los honores de ordenanza, al salir el crucero de la dársena norte.

La Real Sociedad Geográfica de Madrid—

El general Benítez Parody, jefe militar de la embajada española que acaba de dejar n

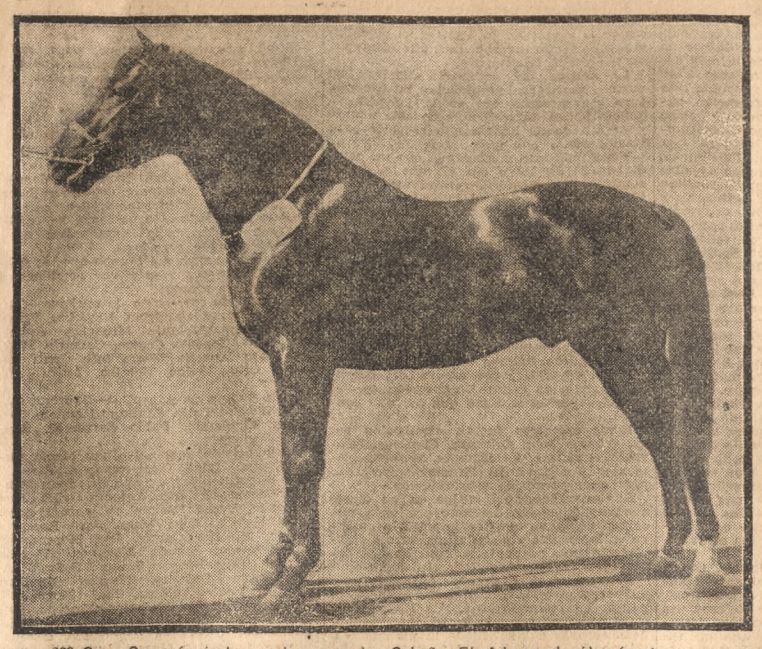

828 Gum. Campeón árabe y primer premio—Cabaña El Aduar; de Hernán Ayerza

1011 Frannkonig. Campeón Holstein — primer premio—Expositor, Unión Criadores Caballos Holstein de Alemania

1017 Scharhorst. Campeón Ostfriesen y primer premio—Expositor, Unión Central de Agricultura para Ostfriesland; Alemania

EXPOSICION INTERNACIONAL DE AGRICULTURA

LA INAUGURACION DE HOY—IMPORTANCIA DEL CERTAMEN—UN GRAN CONCURSO GANADERO—VEREDICTOS

Las proporciones, ya indiscutibles, que está tomando el torneo internacional de agricultura que se inaugura hoy en Palermo, da legitimidad á nuestro orgullo. La primera centuria de vida libre nos sorprende en la culminación de una riqueza en cuyo desarrollo han colaborado mandatarios y pueblo, con el mismo tesón en todas las horas.

Desde Rivadavia, que en 1825 lanza la iniciativa de introducir ovejas merinas para mejorar el ganado ovejuno, hasta las últimas administraciones, los poderes públicos han aportado su contingente á la labor del engrandecimiento ganadero del país, y como los gobiernos, y más que ellos, el pueblo trabajador de las campañas.

Ya pisando la cumbre, es bueno volver la vista atrás.

Parece indiscutible que fué el doctor don José de Labardén el primer introductor de merinos en el Río de la Plata, en 1794, y el que por lo tanto dió el primer paso hacia el refinamiento de la ganadería de este país.

Desde ese primer paso hasta 1813 no existe noticia sobre nuevas importaciones de ganado fino.

Años más tarde, en 1825, los señores Sheridan y Harrat adquirieron cien ovejas merinas que se importaron por iniciativa de don Bernardino Rivadavia, y á partir de esta época el refinamiento lanar comenzó á efectuarse, lenta pero efectivamente.

Es un hecho probado que Rivadavia demostró verdadero interés por el perfeccionamiento de nuestros ganados, á tal punto que en 1824 logró importar el primer ejemplar de la raza South Down.

Los sucesos políticos que siguieron á la caída del presidente Rivadavia y que trajeron el aislamiento del país, interrumpieron el rápido adelanto ganadero que hubo de detenerse hasta después de la constitución definitiva de la nacionalidad, á raíz de Caseros.

En el período que media entre Rivadavia y la caída de Rosas, la historia ganadera registra algunos hechos que denotan un progreso, aunque relativo, digno de tenerse en cuenta. A esa época corresponden la colocación del primer alambrado Newton y la introducción, en 1848, del primer toro Shorthorn llamado «Tarquino», y que se importó de Inglaterra para el señor White.

Si bien todos esos progresos á que aludimos fueron dando una base sólida al adelanto de la explotación ganadera, nada la cimentó más y le dió mayor impulso que la creación de la Sociedad Rural Argentina, llevada á cabo en 1866.

Esta institución ha sido la verdadera impulsora del adelanto ganadero del país, y sus exposiciones, efectuadas desde 1875 hasta ahora, han sido los principales factores de la obra.

Para demostrarlo basta recordar las cifras que arrojan los resúmenes económicos de los torneos cuyo recuerdo se conserva en los archivos de la institución.

La exposición de 1875 arrojó un producto de 256.180 pesos fuertes, y la última, ó sea la del año pasado, 1.578.167 pesos moneda nacional. De las exposiciones hasta ahora realizadas, la que ha arrojado un producto de rentas mayor ha sido la de 1905, cuyas ventas alcanzaron á pesos moneda nacional 2.845.720.80, hecho que se explica por la situación especial del país al celebrarse el torneo.

Para que quede un recuerdo, damos á continuación la nómina de los campeones de las exposiciones realizadas hasta ahora por la Sociedad Rural Argentina:

Exposición de 1875: una vaca Durham, de propiedad del señor Germán G. Balparce.

Exposición de 1876: toro Durham Guaraní, del señor Leonardo Pereyra.

Exposición de 1878: toro Durham, de Juan R. Landa.

Exposición de 1880: toro Durham Nene, de Norberto Quirno.

Exposición de 1881: dos premios á los toros Durham Tancredo y Faraón, de Leonardo Pereyra.

Exposición de 1886 (primera exposición internacional): Orange 12, Durham, Domingo Frías.

Exposición de 1890 (segunda exposición internacional): dos premios, uno al Abacanado, de José R. Fages, y otro á Jingo IV, de Bernardo de Irigoyen.

Exposición de 1895: Govan, Durham, de José R. Fages.

Exposición de 1896: á Trukel, Hereford, de Leonardo Pereyra.

Exposición de 1897: á Golfarini, Durham, de José R. Fages.

Exposición de 1898 (internacional): á Spartan, Durham, importado por D. Maclennan; adquirido por don N. Vivot.

Este año se adjudicó por primera vez la copa Maclennan y la ganó Ras, Shorthorn, de Leonardo Pereyra.

Exposición de 1899: á Grandison 9, Hereford, de Gregorio Villafañe.

Exposición de 1900: á Farina, Durham, de Celedonio Pereda.

Exposición de 1901: á Ras Betty, Durham, de Leonardo Pereyra.

Exposición de 1902: á Ladas 6, Durham, de Tomás Bell.

Exposición de 1903: á Ladas 9, Durham, de Tomás Bell.

Exposición de 1904: á Oxford Baron, Durham, de Benjamín Jiménez Paz.

Exposición de 1905: á Polikao 2, Durham, de la sucesión Vivot.

Exposición de 1906: á Sanquhar's Conqueror, Durham, de Manuel J. Cobo.

Exposición de 1907: á Newton Ston 17, de Cecilio López.

Exposición de 1908: á Oxford Baron 14, Durham, de Eduardo Healy.

Exposición de 1909: á Oxford Baron 28, Durham, de Eduardo Healy.

Exposición de 1910 (Internacional): Golden Fame 10, de Bartolomé Ginocchio, criado por Miguel A. Martínez de Hoz.

En cuanto á la exposición, todo lo que de ella pueda decirse es pálido comparado con la hermosa realidad del conjunto.

Es un gran certamen. Una exposición como no hemos realizado ninguna otra hasta la fecha, como probablemente no se realizará por algún tiempo. Es lamentable que no se haya conseguido reunir un número mayor de productos extranjeros para que la comprobación fuera más amplia, más absoluta y determinativa. Y no se crea por esto que la representación extranjera sea pobre ó inferior. Consta de ejemplares notables en algunas razas, especialmente en los bovinos y equinos, y sobre todo entre estos últimos concurren ejemplares soberbios, con blasones de indiscutible valía, como campeonatos de exposiciones que gozan de fama mundial. Ahí están, confundidos con nuestra propia producción, en franca lid, iguales en derecho y entregados á la pericia de un juez extranjero, que investido de la facultad del fallo inapelable, clasifica y determina la importancia de cada producto. Y es así, en esas condiciones, en la que nuestros reproductores han entrado en la justa que se realiza, y donde han conseguido adjudicarse los primeros y principales puestos. Todo esto justifica el natural orgullo que debe sentirse por estos resultados, que redundarán en beneficio de nuestra reputación como país productor.

Y esta es la obra de la Sociedad Rural Argentina. Obra de larga labor y anónimos sacrificios, en la que han colaborado sin apocamientos y con todo entusiasmo los principales cabañeros argentinos. La evolución alcanzada es el esfuerzo de muchos espíritus emprendedores que, sin vacilaciones ni desmayos han marchado por el camino del progreso, á pesar de la convicción de que al fin de la jornada, en la hora de la realización del ideal, no habría más que lauros, sin compensaciones materiales á los sacrificios llevados á cabo. Porque, y esto lo sabe bien todo el mundo, la cabaña no es todavía, y no lo será aun por un tiempo, un negocio en que se pueda especular. Lo llegará á ser algún día, quizá antes de lo que puede hoy determinarse, pero para que lo sea, para que esa compensación llegue, habrá que empezar porque la producción nacional en el orden ganadero nos merezca igual concepto, por lo menos, que lo que puede adquirirse en el exterior y le demos la preferencia en igualdad de condiciones.

En cuanto á la Sociedad Rural Argentina ha sido y sigue siendo la mantenedora de la emulación y de esas compensaciones morales que han llevado á las cabañas á la altura en que se encuentran. Sus exposiciones anuales, modestas en su iniciación, han ido fomentando la afición al mejoramiento de las razas, estimulándolo con paciente constancia. Y desde aquel primer certamen en el Jardín Florida á la actual exposición de Palermo, parece que ha transcurrido no un cuarto de siglo como lo separa de la fecha actual, sino un siglo, el mismo centenario de nuestro progreso general con el que celebramos el de la independencia patria.

Hoy el local de Palermo es único en el mundo por el lujo y la magnificencia de sus instalaciones. Y la junta ejecutiva de la exposición internacional, así como la comisión directiva de la sociedad, se han hecho acreedoras al más franco y sincero aplauso por la actividad desplegada para realizar las reformas introducidas. Se ha trabajado durante un año con una constancia sin igual para poner el local en las condiciones actuales y el honor de esta jornada cabe en su mayor parte al presidente doctor Emilio Frers, al vice, doctor José Marcos Malbrán y á don Narciso Lozano, que durante los diez meses últimos vivían, puede decirse, en Palermo, dispuniéndolo, salvando dificultades, imprimiendo actividad á las obras y disponiéndolo todo, en fin, para llegar á la realización feliz que tocamos, en la hora precisa, en el día mismo señalado en los programas, á pesar de todos los inconvenientes de órdenes diversos que se han opuesto.

Y hoy, 3 de junio, á las 2 de la tarde, tendrá lugar la solemne inauguración de la gran exposición internacional de agricultura, gracias á los esfuerzos apuntados.

Los premios de ayer—

Los jurados que aun no habían terminado, continuaron ayer trabajando.

Mr. Wright otorgó á primera hora los premios especiales. Los productos favorecidos son ejemplares de primer orden.

El conjunto correspondió á la cabaña San Blas, de don Benjamín Jiménez Paz, con tres ejemplares sobresalientes y uniformes, los señalados con los números 89, 259 y 312, toros de la segunda, cuarta y quinta categoría respectivamente.

La copa Pedro y Antonio Lanusse que, según las condiciones del premio debe ser acordada al reservado para campeón, no fué adjudicada al producto 116, Centenial Reward, de la cabaña San Juan, porque debe ser ganada por tres veces para adjudicarse en definitiva y con tres productos distintos. Centenial Reward ya la ganó en septiembre del año pasado cuando obtuvo el mismo puesto de reservado del campeón.

En virtud de esta razón y de las condiciones extraordinarias de reproductor, le fué adjudicado al ganador del primer premio de la segunda categoría el número

997 Fevist Bulw. Campeón Oldenburgués—Unión de Criadores de la raza Oldenburgués; Alemania

71, Count Lavender, de la cabaña Chapadmalal, de Miguel Alfredo Martínez de Hoz.

El premio Nicanor Olivera, para el mejor animal Shorthorn concurrente al certamen lo obtuvo el campeón Golden Tance 1, de la cabaña Santa Aurelia, del señor Bartolomé Ginocchio.

Este premio tiene especial interés. Lo han instituído los hijos de don Nicanor Olivera para que el juez de Shorthorn determine su juicio entre los dos campeones de la raza, el de machos y el de hembras. Lo disputaron ayer Golden Fame y Clavelina II de la cabaña San Blas, de Benjamín Jiménez Paz. Es un ejemplar notable, como tipo de raza y sólo así se explica que haya obtenido el campeonato sobre una legión de competidores como los que tuvo que vencer para triunfar.

Este año la exposición reune en vacas y vaquillonas un conjunto como no se ha visto nunca en Palermo. De absoluta uniformidad, una es más linda que otra, y ésta parece más perfecta que aquélla un momento, para parecer inferior en seguida. Sólo la pericia de un juez hábil puede discernir con acierto las ventajas de una sobre otra. Y precisamente entre ese conjunto magnífico es que Clavelina II ha obtenido el campeonato.

El premio Felipe Senillosa fué acordado al lote formado con los toros 189, 259, 312, 313 y la hembra 601 (campeona) de la cabaña San Blas.

Y la 601, Clavelina II, obtuvo todavía otro premio, acompañada por el toro 312, la copa donada por A. De Bary, para la mejor pareja de un macho y una hembra.

Definido este premio, Mr. Wright se dispuso á adjudicar el premio Norberto Quirno, que por primera vez se disputa. Es un premio destinado á la mejor familia por rama materna y consistente en una vaca y otros dos ejemplares producidos por ella ó productos de la madre ó de la abuela, debiendo ser tres animales concebidos y nacidos en el país.

Se lo adjudicó la cabaña San Juan, de Leonardo Pereyra, con los productos 200, 576 y 608.

Y el premio Antonio Devoto, al mejor conjunto de tres vaquillonas, lo obtuvo la misma cabaña con los ejemplares 576, 607 y 625.

Terminada la serie de premios especiales, juzgó el Shorthorn puro sin pedigree.

Hay ejemplares extraordinarios, destacándose los de las cabañas Chapadmalal, Mari-Huincul, Las Rosas, Tatay, Las Acacias, San Juan, etc.; pero donde estos productos son realmente extraordinarios es en las categorías de las hembras. Mientras las mirábamos desfilar ayer ante el jurado dudamos que se tratara de animales sin pedigree. Reunen todas las condiciones de los más acabados tipos de estirpe; cualquiera de las presentadas, sobre todo en la primera categoría, puede hasta competir sin desventajas con muchos productos del mejor origen.

Y juzgadas por Mr. Wright quedó terminado el Shorthorn.

La comisión directiva agradeció á los comisarios de esta raza, señores Enrique Vivot y Alejandro Casares (hijo) y á los secretarios Güiraldes y Terrero el buen desempeño de su cometido.

Otras razas

No nos ha sido posible ocuparnos hasta hoy, sino al pasar, de los productos equinos que concurren al certamen. Constituyen un conjunto tan importante como el bovino y hay muchos ejemplares que llamarían la atención en cualquier concurso á que concurrieran. Tenemos el propósito de dedicarle, cuando nos permita el espacio, un examen más detallado para señalar los notables productos de que sólo hemos podido ocuparnos ligeramente.

Y es que no puede encuadrarse en el marco de una crónica rápida todo el conjunto de un certamen de la magnitud del que será inaugurado hoy.

En el acto de la inauguración hará uso de la palabra el presidente de la Sociedad Rural Argentina, doctor Emilio Frers y el ministro de agricultura, ingeniero Pedro Ezcurra, quien declarará inaugurado el torneo.

El presidente de la república concurrirá al acto, para el que se habían distribuído ayer más de tres mil invitaciones.

Damos á continuación la lista de los veredictos dictados ayer:

Premios especiales

Ayer quedaron adjudicados, en la siguiente forma, todos los premios especiales que determina el programa:

Copa Pedro y Antonio Lanusse—Al segundo mejor toro Shorthorn inscripto, nacido en la república; al núm. 71, Count Lavender, rosillo, nacido el 19 de octubre de 1907, por His Majesty y Lavender Lily; expositor, Miguel A. Martínez de Hoz, Chapadmalal (Mar del Plata).

Premio Conjunto para cada clase, consistente en una copa de plata, al criador que presente en la exposición el mejor conjunto de tres reproductores machos de una misma raza, ó al expositor que exponga el mejor conjunto de tres reproductores machos de una misma cabaña presentados en la subsección A, y premio Ricardo Newton, objeto de arte, el que será adjudicado al criador que gane el premio Conjunto de la raza Shorthorn, siendo adjudicado en definitiva al que lo gane con distintos conjuntos en tres exposiciones consecutivas ó no; á los números 89, Prince Collynie, blanco, nacido el 20 de septiembre de 1907, por Mazier's Prince y Collynie Rosalie, 259, Sovereign, rosillo, nacido el 8 de agosto de 1908, por Missie's Prince y Condesa Beauty, y 312, Centenario, rosillo, nacido el 5 de octubre de 1908, por Bapton Benedict y Princesa Beatriz 2; expositor, Benjamín Jiménez Paz, cabaña San Blas (Saladillo).

Copa Narciso Vivot Junior's Champion, ofrecida por la sucesión de Narciso Vivot al mejor toro Shorthorn presentado en las categorías de 14 á 20 meses, concebido y nacido en la República Argentina, la que será adjudicada en definitiva al criador ó expositor que la gane 3 años consecutivos ó no, con tres distintos animales; al núm. 342, Master Donald 16, blanco, nacido el 23 de enero de 1909, por Master Donald Duchesse Lancer 26; expositor, Tomás E. de Anchorena, Santa Clara (Lobos).

Copa Nicanor Olivera—Al mejor animal Shorthorn (macho ó hembra), inscripto, la que será adjudicada en definitiva al criador que la gane con diferentes animales en 3 años, consecutivos ó no; al número 37, campeón Golden Fame 1, rosillo, nacido el 1o. de marzo de 1906, por Golden Arrow y Duchess 18 B, criador Miguel A. Martínez de Hoz; expositor, Bartolomé Ginocchio, Santa Aurelia (Meridiano V.

Premio Felipe Senillosa—Un bronce, para el mejor conjunto de cinco animales Shorthorn, inscriptos en el H. B. A., de cualquier sexo y edad, criados y presentados por un mismo cabañero, el que será adjudicado en definitiva al que lo gane en tres exposiciones, consecutivas ó no; á los números 89, Prince Collynie; 259, Sovereign; 312, Centenario; 313, Editor, y 601 Clavelina 2, rosilla, nacida el 6 de noviembre de 1907, por Bapton Benedit y Baronesa San Blas 2; expositor, Benjamín Jiménez Paz, cabaña San Blas (Saladillo).

Premio Norberto Quirno — Al mejor grupo de reproductores de raza Shorthorn, inscriptos en el H. B. A., consistente en una vaca y otros dos animales producidos por ella, ó productos de la madre ó de la abuela, debiendo ser los tres animales que se presenten concebidos y nacidos en el país. Se adjudicará en definitiva al criador que lo gane en tres exposiciones consecutivas ó alternadas; á los números 576, Mantalini 17, rosilla, nacida el 26 de agosto de 1904, por Conqueror's Crown y Mantalini 8; 608, Mantalini 25, rosilla, nacida el 1o. de mayo de 1908, por True Blue y Mantalini 17, y 200, Centennial Mantalini, colorado, nacido el 10 de julio de 1908, por True Blue y Mantalini 8; expositor, Leonardo Pereyra, San Juan (Quilmes).

Copa A. de Bary y Ca. — A la mejor pareja de un toro y una vaca de raza Shorthorn, inscriptos, el que será adjudicado en definitiva al criador que lo gane con diferentes animales en tres años, consecutivos ó no; á los números 312, Centenario, rosillo, nacido el 5 de octubre de 1908, por Bapton Benedict y Princesa Beatriz 2, y 601, Clavelina 2, rosilla, nacida el 6 de noviembre de 1907, por Bapton Benedit y Baronesa San Blas 2; expositor, Benjamín Jiménez Paz, cabaña San Blas (Saladillo).

Premio Antonio Devoto — Recién instituído para ser otorgado al mejor conjunto de tres hembras, fué adjudicado á los números 607, Lady Clara 53, rosilla, nacida el 2 de febrero de 1908, por True Blue y Lady Clara 35; 576, Mantalini 17, rosilla, nacida el 26 de agosto de 1904, por Conqueror's Crown y Mantalini 8, y 625, Calomel 56, colorada y blanca, nacida el 15 de julio de 1908, por True Blue y Calomel 18; expositor, Leonardo Pereyra, San Juan (Quilmes).

Campeón hembra del Shorthorn — Al número 601, Clavelina 2, rosilla, nacida el 6 de noviembre de 1907, por Bapton Benedict y Baronesa San Blas 2; expositor, Benjamín Jiménez Paz, cabaña San Blas (Saladillo).

Primer premio al mismo producto—Reservado á Campeón: al núm. 625, Calomel 56, colorada y blanca, nacida el 15 de julio de 1908, por True Blue y Calomel 18; expositor, Leonardo Pereyra, San Juan (Quilmes).

Primer premio, al núm. 576, Mantalini 17, rosilla, nacida el 26 de agosto de 1904, por Conqueror's Crown y Mantalini 8; expositor, Leonardo Pereyra, San Juan (Quilmes).

Mención al número 620, Topsy Sanquhar's colorada y blanca, nacida el 18 de junio de 1908, por Sanquhar's Conqueror y Marion Excelsior.

Expositor, Pedro T. Pagés.

«La Josefina» Chascomús.

Cuarta categoría—Primer premio al número 625, Calomel 56, colorada y blanca, nacida el 15 de julio de 1908, por True Blue y Calomel 18.

Expositor, Leonardo Pereyra.

«San Juan» Quilmes.

Segundo premio, al número 632, Lily of Arabella 17, rosilla, nacida el 25 de agosto de 1908, por Prince Royal y Lily of Arabella 11.

Expositores, Duggan hermanos.

Tercer premio, al número 637, Princesa Salamera, rosilla, nacida el 15 de julio de 1908, por Missie's Prince y Salamera.

Expositor, Benjamín Jiménez Paz.

«Cabaña San Blas» Saladillo.

Cuarto premio, al número 640, Sanquhar's Chaff, blanca, nacida el 2 de septiembre de 1908, por Sanquhar's Conqueror y Chaff.

Expositor, Pedro T. Pagés.

«La Josefina» Chascomús.

Quinto premio, al número 628, Hampton Foggathorpe IV, rosilla, nacida el 15 de agosto de 1908, por Polikao II y Hampton Foggathorpe II.

Expositores, Carlos C. Olivera é hijos.

«Las Acacias» Luján.

Mención al número 636, Rosa Benedict colorada y blanca, nacida el 25 de septiembre de 1908, por Bapton Benedict y Rosa 2.

Expositor, Benjamín Jiménez Paz.

«Cabaña San Blas» Saladillo.

Mención al número 641, Sanquhar's Helen, colorada y blanca, nacida el 26 de agosto de 1908, por Sanquhar's Conqueror y Miss Roger.

Expositor, Pedro T. Pagés.

«La Josefina» Chascomús.

Mención al número 629, Lady Bell 3, rosilla, nacida el 13 de julio de 1908, por Pitlivie Warbler 2 y Lady Bell.

Expositores, Gregorio Villafañe é hijos.

«San Gregorio» Chacabuco.

Quinta categoría—Primer premio, al número 643, Orange Blossom 48, colorada y blanca, nacida el 10 de octubre de 1908, por Oxford Baron y Orange Bessom 46.

Expositor, Eduardo Healy.

«Las Rosas» Salto.

Segundo premio, al número 642, Croxteth Melody, rosilla, nacida el 29 de octubre de 1908, por Golden Strand y Croxteth Song. Representante, Luis Miller.

Expositor, Federico Miller.

«La Belén» Clifton Road, Birkenhad, Cheshire, Inglaterra.

Tercer premio, al número 644, Gay Girl, rosilla, nacida el 20 de octubre de 1908, por Ralka y Thorn Girl.

Expositor, Rodolfo Peña.

«San Jenaro» Videla Dorna.

Cuarto premio, al número 645, Salta, rosilla, nacida el 10 de noviembre de 1908, por Fortunes Fashion y Latton Duchess 2.

Criador, Estancia y Colonia Tornquist.

Expositores, Nicolás Bruzone é hijos.

«La Esther» Lomas de Zamora.

Quinto premio, al número 649, Buscot Charity 2, colorada y blanca, nacida el 17 de octubre de 1908, por Buscot Victor y Charity 31.

Expositor, Carlos Villatte Olaguer.

«Cabaña Azcuénaga» Vicente López.

Mención al número 651, Perla, rosilla, nacida el 28 de octubre de 1908, por Butterstamp y Undine 5.

Expositores, Rivero hermanos.

«Sanquilcó» Olavarría.

Mención al número 650, Orphan 52, colorada, nacida el 16 de octubre de 1908, por Golden Flach y Orphan 51.

Expositor, Bartolomé Ginocchio.

«Santa Aurelia» Meridiano V.

Sexta categoría—Primer premio, al número 654, Lady Ideal Archer 7, blanca, nacida el 19 de marzo de 1909, por Ideal Archer y Duchess Lurper 7.

Expositor, Tomás E. de Anchorena.

«Santa Clara» Lobos.

Segundo premio, al número 662, Duchess Sarah, rosilla, nacida el 4 de marzo de 1909, por Avondale y Red Duchess 2.

Criador, Juan M. de la Serna.

Expositor, Pedro T. Pagés.

«La Josefina» Chascomús.

Tercer premio, al número 660, Queen Candelaria, rosilla, nacida el 1o. de enero de 1909, por Galmford Prince Albert y Queen Bee. Criador, Arturo Yeomans.

Expositor, Manuel Fraga.

«La Candelaria» Lobos.

Cuarto premio, al número 663, Apple, colorada y blanca, nacida el 20 de marzo de 1909, por Sanquhar's Conqueror y Luisiana. Consig. Bullrich y Ca.

Expositor, Pedro T. Pagés.

«La Josefina» Chascomús.

Quinto premio, al número 657, Isis 5, Colarada y blanca, nacida el 17 de febrero de 1909, por Warrior é Isis 2.

Expositor, Manuel José Cobo.

«La Belén» y «Las Barrancas» Chascomús.

Mención al número 655, Verosímil, colorada y blanca, nacida el 3 de marzo de 1909, por Viking y Dulcinea.

Expositor, Alfredo F. de Urquiza.

«Las Palmas» Zárate.

Mención al número 661, Countess Helena, rosilla, nacida el 3 de marzo de 1909, por Sanquhar's Conqueror y Lucrezia.

Expositor, Pedro T. Pagés.

«La Josefina» Chascomús.

Shorthorn, sin pedigree

MACHOS—

Primera categoría — Primer premio a número 430, Ch. Víctor 21, rosillo, nacido el 15 de octubre de 1907, por Ch. Víctor y W. 075.

835 Fana. Campeón árabe de El Aduar; de Hernán Ayerza

Zambesi, sangre pura de carrera. Campeón [illegible] Hackney Club; de la cabaña Lola Serna, de Darío E. Anasagasti

943 Ryburn Wonder. Campeón de Hackney Pony—Cabaña El Carmen; de Emilio de Anchorena

Expositor, Saturnino J. Unzúe.
«San Jacinto», Mercedes.
Segundo premio al número 431, Ch. Victor 40, colorado y blanco, nacido el 29 de octubre de 1907, por Ch. Victor y C. 97.
Expositor, Saturnino J. Unzúe.
«San Jacinto», Mercedes.
Tercer premio al número 432, C. Mint 36, rosillo, nacido el 11 de noviembre de 1907, por Colini Mint y Celt.
Expositor, Saturnino J. Unzúe.
«San Jacinto», Mercedes.
Cuarto premio al número 440, Viking, rosillo, nacido del 1o. de junio al 31 de diciembre de 1907, por puro y pura por mestización.
Expositor, Miguel A. Martínez de Hoz.
«Chapadmalal», Mar del Plata.
Quinto premio al número 441, Marmion, nacido del 1o. de junio á 31 de diciembre de 1907, por puro y pura por mestización.
Expositor, Miguel A. Martínez de Hoz.
«Chapadmalal», Mar del Plata.
Mención al número 446, Bellafir, colorado, nacido el 29 de noviembre de 1907, por Bright Meteor y No. 649.
Expositor, Jorge Bell.
«Estancia Grande», La Plata.
Mención al número 447, Belladerno, colorado, nacido el 22 de julio de 1907, por Bright Meteor y No. 643.
Expositor, Jorge Bell.
«Estancia Grande», La Plata.
Segunda categoría — Primer premio al número 450, Ch. Victor 50, rosillo, nacido el 22 de enero de 1908, por Ch. Victor y G. 101.
Expositor, Saturnino J. Unzúe.
«San Jacinto», Mercedes.
Segundo premio al número 459, Favourite, rosillo, nacido del 1o. de enero á 30 de junio de 1908, por puro y pura por mestización.
Expositor, Miguel A. Martínez de Hoz.
«Chapadmalal», Mar del Plata.
Tercer premio al número 462, Héctor, colorado y blanco, nacido del 1o. de enero á 30 de junio de 1908, por puro y pura por mestización.
Expositor, Miguel A. Martínez de Hoz.
«Chapadmalal», Mar del Plata.
Cuarto premio al número 461, Chieftain, colorado, nacido del 1o. de enero á 30 de junio de 1908, por puro y pura por mestización.
Expositor, Miguel A. Martínez de Hoz.
«Chapadmalal», Mar del Plata.
Quinto premio al número 453, Shamrock, rosillo, nacido en marzo de 1908, por Gainford Shamrock y pura por mestización.
Expositor, Mauricio Garrett.
«La Doritas», Azul.
Mención al número 462, The Don, rosillo, nacido del 1o. de enero á 30 de junio de 1908, por puro y pura por mestización.
Expositor, Miguel A. Martínez de Hoz.
«Chapadmalal», Mar del Plata.
Tercera categoría — Primer premio al número 493, Benny Boy, rosillo, nacido del 1o. de julio á 31 de diciembre de 1908, por puro y pura por mestización.
Expositor, Miguel A. Martínez de Hoz.
«Chapadmalal», Mar del Plata.
Segundo premio al número 492, Saladin, rosillo, nacido del 1o. de julio á 31 de diciembre de 1908, por puro y pura por mestización.
Expositor, Miguel A. Martínez de Hoz.
«Chapadmalal», Mar del Plata.
Tercer premio al número 473, Orquéque, rosillo, nacido el 30 de diciembre de 1908, por Sir of Manantiales y pura de origen.
Expositores, Domingo, Pablo y Adolfo Olivera.
«Mari-Huincul», Luján.
Cuarto premio al número 480, Asta número 3, rosillo, nacido el 23 de noviembre de 1908, por Chief of Archers y pura por mestización.
Expositor, Eduardo Healy.
«Las Rosas», Salto (B. A.)
Quinto premio al número 497, R. P. 1222, rosillo, nacido el 4 de octubre de 1908, por Bapton Florist.
Expositor, Rodolfo Taurel.
«Martín Fierro», Exaltación de la Cruz.

Shorthorn, sin pedigree

HEMBRAS—

Primera categoría — Primer premio al número 711, Lady Undine, colorada, nacida en febrero de 1908, por Undine Prince (13201) y pura por mestización.
Expositor, Benito Villanueva.
«El Dorado», Lincoln.
Segundo premio al número 710, Darling, rosilla, nacida antes del 1o. de julio de 1908, por puro y pura por mestización.
Expositor, Miguel A. Martínez de Hoz.
«Chapadmalal», Mar del Plata.
Tercer premio al número 712, Baroness, rosilla, nacida en febrero de 1908, por Undine Prince (13.201) y pura por mestización.
Expositor, Benito Villanueva.
«El Dorado», Lincoln.
Cuarto premio al número 707, Duchess, rosilla, nacida el 26 de octubre de 1906, por Ch. Victor y P. 4.
Expositor, Saturnino J. Unzúe.
«San Jacinto», Mercedes.
Quinto premio al número 709, rosilla, nacida el 19 de marzo de 1908, por Snow King y pura por mestización.
Expositor, Tomás E. de Anchorena.
«Santa Clara», Lobos.
Segunda categoría — Primer premio al número 725, Beauty 1, colorada, nacida en diciembre de 1908, por Meteor (10.239) y pura por mestización.
Expositor, Benito Villanueva.
«El Dorado», Lincoln.
Segundo premio al número 713, Estrella, rosilla, nacida el 18 de julio de 1908, por Ch. Victor y G. 120.
Expositor, Saturnino J. Unzúe.
«San Jacinto», Mercedes.
Tercer premio al número 726, Undine, rosilla, nacida en diciembre de 1908, por Undine Prince (13.201) y pura por mestización.
Expositor, Benito Villanueva.
«El Dorado», Lincoln.
Cuarto premio al número 718, Jessie, rosilla, nacida del 1o. de julio á 31 de diciembre de 1908, por puro y pura por mestización.
Expositor, Miguel A. Martínez de Hoz.
«Chapadmalal», Mar del Plata.
Quinto premio al número 716, Daisy, rosilla, nacida del 1o. de julio á 31 de diciembre 1908, por puro y pura por mestización.
Expositor, Miguel A. Martínez de Hoz.
«Chapadmalal», Mar del Plata.
Mención al número 720, Lady Bird, rosilla, nacida del 1o. de julio á 31 de diciembre de 1908, por puro y pura por mestización.
Expositor, Miguel A. Martínez de Hoz.
«Chapadmalal», Mar del Plata.

Flamenca

MACHOS—

Primera categoría—Campeón, copa Ferrocarril Pacífico y primer premio al número 540, Trowbirge, blanco y colorado, nacido el 26 de octubre de 1907, por Ithaca y Exposición 3.
Expositores, Narciso y José M. Lozano.
«Plomer», Las Heras.
Segunda categoría — Premio único al número 541, Ranall, colorado y blanco, nacido el 7 de marzo de 1908, por Goldfinder y Lila.
Expositores, Narciso y José M. Lozano.
«Plomer», Las Heras.
Primer premio al número 543, Spray, blanco poco colorado, nacido el 21 de agosto de 1908, por Victorius y Vigelina.
Expositores, Narciso y José M. Lozano.
«Plomer», Las Heras.
Segundo premio al número 542, Winthaop, blanco poco colorado, nacido el 12 de agosto de 1908, por Martín y Josephine.
Expositores, Narciso y José M. Lozano.
«Plomer», Las Heras.
Tercer premio al número 544, Yate, blanco poco colorado, nacido el 20 de octubre de 1908, por Alacruna y Cristina.
Expositores, Narciso y José M. Lozano.
«Plomer», Las Heras.

HEMBRAS—

Primera categoría — Primer premio al número 742, Guillermina, R. P. 123, blanca muy poco colorada, nacida el 21 de enero de 1901, por Levinus y Starke 2.
Expositores, Narciso y José M. Lozano.
«Plomer», Las Heras.
Segundo premio al número 741, Silvina, blanca muy poco colorada, nacida el 22 de octubre de 1900, por Levinus y Schille Argentina.
Expositores, Narciso y José M. Lozano.
«Plomer», Las Heras.
Tercer premio al número 743, Azalea, blanca muy poco colorada, nacida el 15 de septiembre de 1904, por Decker y Arnolda.
Expositores, Narciso y José M. Lozano.
«Plomer», Las Heras.
Segunda categoría—Primer premio, al número 745, Irica 2, blanca y colorada, nacida el 16 de octubre de 1908, por Akarum 5 Iris.
Expositores, Narciso y José M. Lozano.
«Plomer» Las Heras.
Segundo premio, al número 746, Belle 2, blanca y colorada, nacida 30 de noviembre 1908, por Martín y Doly.
Expositores, Narciso y José M. Lozano.
«Plomer» Las Heras.
Tercer premio, al número 744, Ellen 2, colorada poco blanca, nacida el 8 de agosto de 1908, por Martín y Antonieta.
Expositores, Narciso y José M. Lozano.
«Plomer» Las Heras.

Charollais

MACHOS—

Segunda categoría—Tercer premio, al número 525, Empereur, blanco, nacido el 25 de febrero de 1908, por Christophe y Fleur d'or.
Presentado bajo los auspicios del Syndicat des Eleveurs Charollais.
Expositor, Jean María Toullon.
Bragny en Charollais, Francia.
Tercera categoría—Primer premio, al número 529, Jaloux, blanco, nacido el 20 de septiembre de 1908, por Marquis y Ozolette.
Presentado bajo los auspicios del Syndicat des Eleveurs Charollais.
Expositor, Marquis de Leguiche.
Chaumont, Commune de Saint Bonnet de Joux, Francia.
Segundo premio, al número 528, Joli Coeur, blanco, nacido el 30 de septiembre de 1908, por Robert y Virginie.
Presentado bajo los auspicios del Syndicat des Eleveurs Charollais.
Expositor, Pierre Ducarouge.
Balloro, Francia.
Tercer premio, al número 527, Douro, blanco, nacido el 28 de septiembre de 1908, por Vadon y Anemone.
Presentado bajo los auspicios del Syndicat del Eleveurs Charollais.
Expositor, Pros Benost.
Mantigny le Conte, Francia.
Cuarto premio, al número 526, Limonier, blanco, nacido el 29 de septiembre de 1908, por Marquis y Fadette.
Presentado bajo los auspicios del Syndicat del Eleveurs Charollais.
Expositor, León Lamborot.
Charollais, Francia.
Quinto premio, al número 530, Biton blanco, nacido el 25 de septiembre de 1908, por Courtois II y Rosalie.
Presentado bajo los auspicios del Syndicat del Eleveurs Charollais.
Expositor, Claude Marie Fenéon.
Commune-Commune de Martigny le Comte, Francia.

HEMBRAS—

Primera categoría—Primer premio, al número 729, Demoiselle, blanca, nacida el 17 de septiembre de 1906, por Courtois II y Folichonne. Con cría hembra.
Presentada bajo los auspicios del Syndicat des Eleveurs Charollais.
Expositor, Claude Marie Fenéon.
Commune-Commune de Martigny le Comte, Francia.
Segundo premio, al número 728, Filevite, blanca, nacida el 10 de mayo de 1906, por Enchanteur y Rosette. Con cría hembra.
Presentada bajo los auspicios del Syndicat des Eleveurs Charollais.
Expositor, Pierre Farnier.
Vindejoy, Francia.

Sussex

MACHOS—

Segunda categoría—Primer premio, al número 523, Lavington Gold, colorado, nacido el 12 de febrero de 1908, por Shillinglee Gold 2 y Shillinglee Lollypop 4. Representantes, Hickmann y Scruby.
Expositor, James Buchaman.
Lavington Park, Petworth Sussex, Inglaterra.
Tercera categoría—Primer premio, al número 524, Limchurst Joker, colorado, nacido el 8 de diciembre de 1908, por Friars Balsam y Limchurst Lovely.
Expositor, Thomas Bannister.
Limchurst, Haywards Heath, Sussex, Inglaterra.

HEMBRAS—

Primera categoría—Primer premio, al número 727, Sandling Schoolkirls, colorada, nacida el 25 de junio de 1904, por Duke of Birling y Dafinie. Representantes, Hickman y Scruby.
Expositor, Lawrence Hardy.
«Sandling Park» Hytle, Kent, Inglaterra.

Devon

MACHOS—

Segunda categoría—Primer premio al número 428, Highfield Good Boy, nacido el 23 de enero de 1908, por Highfield Royal é Highfield Goo Girl. Representantes: Sidney y Poels.
Expositor, Charles Morris.
Highfield Hall, Couty of Hertford, Inglaterra.

Polled Angus

Premio Campeón al número 421, Passionis 4, nacido el 31 de agosto de 1908, por Pessionist y Blondetta 56.
Expositor, Benito Villanueva.
El Dorado, Lincoln.
Premio Conjunto á los números 405, 406 y 417, de la cabaña Santa Catalina de E. J. Robertson Grant.
Categoría especial—Primer premio al número 406, Edmund of Aberlour, nacido el 5 de enero de 1907, por Blizzard y Eurite. Criador, John Kitchie Findlay.
Expositor, E. J. Robertson Grant.
Santa Catalina, Azul.
Segundo premio al número 408, Black Duke 32, nacido el 7 de agosto de 1906, por Theakston Black Duke y Portia 9. Criador, Compañía Rural Bremen.
Expositor, Samuel B. Hale y Ca. limitada.
Yatay, Carmen de Areco.
Tercer premio al número 405, nacido el 19 de abril de 1905, por Colonel Plumer y Make Haste. Criador, Andrew M. Kenzie.
Expositor, E. J. Robertson Grant.
Santa Catalina, Azul.
Primera categoría—Primer premio al número 409, Ricardo Ombú, nacido el 29 de agosto de 1907, por Parthenay y Lady of Sangsshott.
Expositor, Ricardo Hogg.
El Ombú, Matanza.
Segundo premio al número 413, Black Prince, nacido el 12 de septiembre de 1907, por Breast Knot of Yochineal y Central Duchess 2. Criadores, sucesión de Juan A. Brown.
Expositores, Enrique Brown y hermanas.
La Escondida, General Pinto.
Tercer premio al número 411, Post Knight, nacido el 16 de octubre de 1907, por Post Bag y Rose Mary of Craibstone.
Expositor, Samuel B. Hale y Ca. limitada.
Tatay, Carmen de Areco.
Segunda categoría—Primer premio al número 414, Blac Prince 88, nacido el 4 de mayo de 1908, por Breast Knot of Yochineal y Central Duchess 18. Criador, sucesión de Juan A. Brown.
Expositores, Enrique Brown y hermanas.
La Escondida, General Pinto.
Segundo premio al número 415, Black Prince 89, nacido el 27 de mayo de 1908, por Breast Knot of Yochineal y Central Duchess 19. Criadores, sucesión de Juan A. Brown.
Expositores, Enrique Brown y hermanas.
La Escondida, General Pinto.
Tercera categoría—Primer premio al número 421, campeón.
Segundo premio al número 425, Darius 3, nacido el 7 de noviembre de 1908, por Darius of Goodwood y Blondetta 62.
Expositor, Compañía Rural Bremen.
Cochicó, Guaminí.
Tercer premio al número 417, Sha-ho 10 of Santa Catalina, nacido el 15 de noviembre de 1908, por Sha-ho y Luxury of Santa Catalina.
Expositor, E. J. Robertson Grant.
Santa Catalina, Azul.
Cuarto premio al número 424, Baron Edward 8, nacido el 5 de agosto de 1908, por Baron Edward y Annabel 14.
Expositor, Compañía Rural Bremen.
Cochicó, Guaminí.
Quinto premio al número 420, Enterprise of Auchterarder 3, nacido el 8 de agosto de 1908, por Enterprise of Auchterarder y Actona 22.
El Dorado, Lincoln.
Expositor, Benito Villanueva.

HEMBRAS—

Campeón y copa Aberdeen Angus al número 696, Helene 2 of Santa Catalina, nacida el 29 de julio de 1908, por Ellador of the Dell y Hellena of Santa Catalina.
Expositor, E. J. Robertson Grant.
Santa Catalina, Azul.

HEMBRAS—

Primera categoría—Primer premio al número 692, Princess Bettie—R. P. (01739) H. B. I. 44045. Nacida el 26 de febrero por Elect of Ballindalloch y Princess B. of Drip. Criador, J. Ernest Kerr.
Expositor, E. J. Robertson Grant.
Santa Catalina, Azul.
2o. premio al número 694, Blondetta 77. Nacida el 14 de octubre de 1907; por Escott of Forgie y Blondetta 25.
Expositor, Benito Villanueva.
El Dorado, Lincoln.
3er. premio al número 695, Actona 27. Nacida el 15 de octubre de 1907; por Escott of Forgie y Actona 7.
Expositor, Benito Villanueva.
El Dorado, Lincoln.
4o. premio al número 691, Julian Erica. Nacida el 2 de marzo de 1908; por Ephorus y Jubilee Erica. Criador, Geo Smith Grant.
Expositor, E. J. Robertson Grant.
Santa Catalina, Azul.
5o. premio al número 693, Quality 3 of Woodhead. Nacida el 5 de marzo de 1906; por Pope of Rame y Patroness 6 of Woodhead. Criador, Robert Forbes. Con cría hembra.
Expositor, Guillermo Alston.
La Carlota, Remecó.
Segunda categoría—Primer premio al número 696, Campeón.
2o. premio al número 699, Marietta 16. Nacida el 25 de agosto de 1908; por Enterprise of Auchterarder y Marietta 4.
Expositor, Benito Villanueva.
El Dorado, Lincoln.
3er. premio al número 700, Decoy. Nacida el 15 de noviembre de 1908; por Baron Edric y Decoy 7. Criadores, F. Roth y Ca.
Expositor, Benito Villanueva.
El Dorado, Lincoln.
4o. premio al número 697, Sally 2 of Santa Catalina. Nacida el 9 de septiembre de 1908; por Ellador of the Dell y Sally of Santa Catalina.
Expositor, E. J. Robertson Grant.
Santa Catalina, Azul.

Red Poiled

MACHOS—

Segunda categoría—Primer premio al número 426, Ashlyns Baron. Nacido el 14 de marzo de 1908; por Ashlyns Duke y Lady Chapelgrove 4. Criador, R. P. Cooper. Representante Luis Miller.
Expositor, J. Egerton Quested.
The Firs, Cherlton, Kent, Inglaterra.
Tercera categoría—Primer premio al número 427, Bld. Nacido el 15 de septiembre de 1908; por Acton Merlin y Acton Sweet Briar 70.
Expositor, Samuel B. Hale Ca., Limitada.
Tatay, Carmen de Areco.

HEMBRAS—

Primera categoría—Primer premio al número 703, Daisy Girl. Nacida el 7 de noviembre de 1903; por Felix y Daisy Chain.
Expositor, Samuel B. Hale Ca., Limitada.
Tatay, Carmen de Areco.
2o. premio al número 704, Fiery Maid. Nacida el 11 de agosto de 1905; por Lord Raitler y Ashlyn's Fiery.
Expositor, Samuel B. Hale Ca., Limitada.
Tatay, Carmen de Areco.
3er. premio al número 702, Cherlton Banker (U. G.). Nacida el 13 de marzo de 1908; por Cherlton Boy y Bawkin. Representante, Luis Miller.
Expositor, J. Egerton Quested.
The Firs, Cherlton, Kent, Inglaterra.
Segunda categoría—Primer premio al número 706, Cherlton Fame the 2 (R. 11). Nacida el 27 de octubre de 1908; por Cherlton Boy y Cherlton Fame. Representante, Luis Miller.
Expositor, J. Egerton Quested.
The Firs, Cherlton, Kent, Inglaterra.
2o. premio al número 705, Cherlton Evelyn (B. 11). Nacida el 1o. de agosto de 1908; por Cherlton Boy y Eve. Representante, Luis Miller.
Expositor, J. Egerton Quested.
The Firs, Cherlton, Kent, Inglaterra.

EQUINOS

Clydesdale

MACHOS—

Campeón y premio Clydesdale Horse Society, al número 1120, Scottish Conqueror, Clydesdele, colorado, nacido el 7 de abril de 1906, por Notherlea y Mary Ann. Criador, Charles Robertson, Sunhnoy, Echt, Aberdeenshire.
Expositores, Urquiza hermanos.
3 de Febrero, Coronel Dorrego.
Premio Carlos Casares, al número 1126, Américo Fierro, zaino, nacido el 3 de diciembre de 1906, por Beechwood y Fair 3.
Expositor, Rodolfo Taurel.
Martín Fierro, Exaltación de la Cruz.
Primera categoría — Primer premio, al producto número 1120, campeón.
Segundo premio, al número 118, King's Choice, zaino, colorado, nacido en mayo de 1902, por Frivolity y Jean. Criador, David Riddle, Blackhall, Paisley.
Expositor, Bartolomé Ginocchio.
Santa Aurelia, Meridiano 6o.
Tercer premio, al número 1114, Rincon's B. Sharp, pangaré, nacido el 5 de enero de 1906, por Gallant Alexander 7 y Bess 5.
Expositor, Arturo Tomás Bell.
Cabaña del Rincón, La Plata.
Cuarto premio, al número 1116, Baron Abercorn, colorado, nacido el 10 de junio de 1906, por Baron's Pride y Elsa of Chafelton. Criador, William Hood. Chapelton, Borkue, Kirkcudbright, Inglaterra.
Expositora, Compañía Rural Bremen.
Cochicó, Guaminí.
Segunda categoría—Primer premio, al número 1126, premio Carlos Casares.
Segundo premio, al número 1121, Harviestoun Mac, colorado obscuro, nacido en mayo de 1907, por Marcellus y Lady Sybil. Criador, J. Ernest Kew.
Expositor, Arturo Tomás Bell.
Cabaña del Rincón, La Plata.
Tercer premio, al número 1131, Nethercarse, Clydesdale, zaino, nacido el 14 de mayo de 1907, por Baron Ruby y Jean of Nethercarse. Criador, Alexander Moir.
Expositor, Georgi Campbell.
Harthill, Abendeenshire, Scotland.
Cuarto premio, al número 1125, Nicolás Fierro, Clydesdale, zaino, nacido el 10 de septiembre de 1906, por Beechwood y Lyla.
Expositor, Taurel.
Martín Fierro, Exaltación de la Cruz.
Mención al número 1123, Sir Héctor 11, Clydesdale, doradillo, nacido el 24 de febrero de 1907, por Sir Héctor y Lady Shenan 4.
Expositores, Raúl C. Etcheverry y Ca.
Mención al número 1124, Murillo, Clydesdale, colorado malacara, nacido el 15 de mayo de 1907, por Acme y Flora M' Camon. Criador, A. M. Camon. Kirranrae, Stranraer.
Expositores, Peña y Gallegos.
Rincón Bonito, Lincoln.
Tercera categoría—Primer premio, al número 1135, Rincon's Comedian, zaino, nacido el 7 de septiembre de 1907, por Gallant Alexander Darling 6.
Expositor, Arturo Tomás Bell.
Cabaña del Rincón, La Plata.
Segundo premio, al número 1146, Scotlan's Fancy, rosillo malacara, nacido el 28 de diciembre de 1907, por Vanguard y R. Prepo. 01786.
Expositor, Benito Villanueva.
El Dorado, Lincoln.
Tercer premio, al número 1133, Rincon's Gun, doradillo, nacido el 4 de noviembre de 1907, por Ardwell Duke y Lady 10.
Expositor, Arturo Tomás Bell.
Cabaña del Rincón, La Plata.
Cuarto premio, al número 1138, Benado, colorado, nacido el 2 de noviembre de 1907, por Albion y Ben Amy.
Expositor, Jorge Bell.
Estancia Grande, La Plata.
Mención al número 1134, Rincon's Butter Scoth, nacido el 27 de octubre de 1907, por Ardwell Duke y Lady Renwich 8.
Expositor, Arturo Tomás Bell.
Cabaña del Rincón, La Plata.
Mención al número 1140, Bellaffane, colorado, nacido el 14 de diciembre de 1907, por Mystic Star S. B. A. 104 y R. Prepo. 107.
Expositor, Jorge Bell.
Estancia Grande, La Plata.

LANARES

Lincoln

HEMBRAS—

Primera categoría—Premio Campeón y primer premio al lote número 1407, 3 ovejas.
Expositor, John Pears.
Mere, Lincoln, Inglaterra.
2o. premio al lote número 1399, 3 ovejas.
Expositor, Tomás E. de Anchorena.
Santa Clara (Lobos).
3er. premio al lote número 1402, 3 ovejas.
Expositores, Gregorio Villafañe hijos.
San Gregorio, Chacabuco.
4o. premio al lote número 1400, 3 ovejas.
Expositor, S. E. Dean y Sons.
Dowsby Hall, Bourne, Lincolnshire, Inglaterra.
5o. premio al lote número 1408, 3 ovejas.
Expositor, Manuel José Cobo.
La Belén y Las Barrancas (Chascomús).
Segunda categoría—Reservado de Campeón y Primer premio, al lote número 1410, 3 borregas.
Expositor, S. E. Dean y Sons.
Dowsby Hall-Bourne, Lincolnshire, Inglaterra.
2o. premio al lote número 1412, 3 borregas.
Expositor, John Pears.
Mere, Lincoln, England.
3er. premio al lote número 1411, 3 borregas.
Expositores, S. E. Dean y Sons.
Dowsby Hall-Bourne, Lincolnshire, Inglaterra.
Tercera categoría—1er. premio al lote número 1426, 3 borregas.
Expositor, Pedro T. Pagés
La Josefina, Chascomús.
2o. premio al lote número 1425, 3 borregas.
Expositor, Manuel José Cobo.
La Belén y Las Barrancas, Chascomús.
3er. premio al lote número 1423, 3 borregas.
Expositor, Manuel José Cobo.
La Belén y Las Barrancas, Chascomús.
4o. premio al lote número 1424, 3 borregas.
Expositor, Pedro T. Pagés.
La Josefina, Chascomús.
5o. premio al lote número 1424, 3 borregas.
Expositor, Manuel José Cobo.
La Belén y Las Barrancas, Chascomús.
6o. premio al lote número 1418, 3 borregas.
Expositor, Manuel A. Martínez de Hoz.
Chapadmalal, Mar del Plata.
7o. premio al lote número 1413, 3 borregas.
Expositor, Cecilio López.
Dos Marías, Juárez.

CONFLICTO FERROVIARIO

EL PUEBLO DE JUNIN Y EL F. C. C. A

Un nuevo conflicto ferroviario, entre una empresa y una municipalidad autónoma, viene á agregarse á la ya larga serie de incidencias de esta naturaleza. El pueblo de Junín se ha levantado en masa para protestar contra la empresa del ferrocarril Central Argentino, que ha cerrado con un murallón, siete de las principales calles del pueblo.
La municipalidad se ha dirigido telegráficamente al ministro de obras públicas de la nación, pidiendo resuelva el asunto.
Los telegramas que damos á continuación informan detalladamente de las incidencias de este desagradable asunto:
"Al señor ministro de obras públicas de la nación: Me permito elevar á su conocimiento, que anoche se realizó una manifestación imponente contra la empresa del ferrocarril Central Argentino por haber cerrado siete de las principales calles de la ciudad con un murallón, á pesar de varias resoluciones de ese ministerio mandándolas abrir, á las que dicha empresa no da cumplimiento. El vecindario está excitado por este estado de cosas que lo perjudica enormemente, habiéndose constituído un comité para gestionar la apertura de esas calles. Ruégole interponga su eficaz intervención, pues no será difícil que se produzcan hechos desagradables si la empresa no satisface tan justa petición.
Esta intendencia ha diez años que viene gestionando por intermedio de ese ministerio esto mismo y cuyo expediente se encuentra en la dirección de vías de comunicación dependiente de V. E.
Saluda atentamente á S. E.—E. V. Cichero, intendente.—Juan Curuchaga, secretario."
El señor Ramos Mexía contestó ayer mismo con el siguiente despacho:
"Señor intendente municipal de Junín: Impuesto de su telegrama y con los informes que había solicitado al recibirlo, debo poner en su conocimiento que me he avocado la resolución del reclamo al ferrocarril Central Argentino sobre un supuesto cierre de calles, que no se ha producido en realidad, porque el ferrocarril existía antes que ellas se hubieran trazado. El asunto será resuelto en la forma y oportunidad que corresponda y con arreglo á derecho, por el gobierno de la nación, sin que alcancen á turbar la serenidad de su espíritu las amenazas que contiene el telegrama del señor intendente de justicias populares que lo pondrían en todo caso en el doloroso trance de enviar fuerzas del ejército nacional á garantizar propiedades sometidas al fuero federal. Debo hacerle saber además que acabo de dirigir una nota al gobierno de esa provincia pidiéndole se digne tomar las medidas necesarias para que el ejercicio del derecho de petición no salve los límites de cultura y respeto á la autoridad, que deben ser siempre su forma obligada.
Saluda al señor intendente.—Ezequiel Ramos Mexía."
Al mismo tiempo el ministro de obras públicas remitió á su colega de Buenos Aires el siguiente telegrama:
"Señor ministro de obras públicas.—La Plata.—Por nota de esta fecha contesto el telegrama de V. E. recibido ayer después de hora de despacho sobre el reclamo de los vecinos de Junín al ferrocarril Central Argentino, y puedo anticiparle que hemos de encontrar alguna forma de arreglo que salve los intereses del vecindario sin desconocer los derechos de la empresa.
Saludo á S. E. atentamente—Ezequiel Ramos Mexía."

LOS SUCESOS DE 25 DE MAYO

LA INSTRUCCION DEL SUMARIO

INVESTIGACION EN LA ESCUELA NORMAL

(De nuestro enviado especial)

25 DE MAYO, 2.—Si bien los ánimos tienden á tranquilizarse pasada la excitación de los primeros días, cuando se difundió por todo el partido la noticia del drama desarrollado frente á la plaza General Mitre, el comentario sigue todavía tejiendo conjeturas.
Las familias, sin embargo, bajo la dolorosa impresión del crimen, no salen á la calle, y la conmiseración rueda en el seno de los hogares.
Como decíamos en despachos anteriores las condiciones de la comisaría son tan precarias en su capacidad que en una misma habitación se hallan cuatro incomunicados, con centinela permanente, á fin de evitar las conversaciones.
El sumario que venía levantando el señor Uncal ha quedado paralizado por haber sido recusado sin causa por don Emilio Grau, detenido en el hospital, donde se asiste de unas heridas recibidas durante el entrevero producido cuando fué asesinado el señor Darretche.
Al presentarse hoy á tomare declaración, Grau le notificó al señor Uncal que lo recusaba de la propia manera que lo había sido el juez doctor Thougnon Irías. El secretario sumariante ha tenido que abandonar el sumario después del trabajo que venía realizando junto con dos empleados del juzgado venidos de Mercedes.
La investigación pasará ahora al juzgado del doctor Horacio Ortiz, á cuyo magistrado se le espera mañana, lo mismo que al doctor Rojas, llamado por la familia de la víctima para asumir el papel de acusador.
Nada nuevo hay que comunicar después de todo lo dicho.
El fallo de la opinión pública en 25 de Mayo ha fijado desde luego las responsabilidades y establecido que el crimen no es sino el resultado de pasiones desmedidas fomentadas por la prédica molesta del periodismo turbulento. Es sugerente el dato de que todo el mundo opina que el hecho debía producirse de un día para otro, faltando sólo la oportunidad que buscada de parte de los atacantes no tardó en presentarse llevando el duelo á un hogar honorable, recién formado, bajo los auspicios de halagadoras esperanzas.
Es extraño que los amigos de los presos sindicados como promotores del escándalo no se hayan aproximado á los enviados especiales de los diarios á transmitirles sus impresiones, como lo han hecho desde un principio los partidarios de la comisión del centenario, todas personas caracterizadas y reposadas, formulando cargos concretos.
Ha dejado de aparecer «El Heraldo», periódico que dirigían los hermanos Grau hasta los cuales no se nos ha permitido llegar debido á la incomunicación en que se encuentran y que de acuerdo con el código de procedimientos puede durar hasta diez días si el juez lo reputa necesario para su investigación.
El inspector Guaglianone continúa instruyendo el sumario del caso para determinar la intervención y responsabilidad que han podido tener algunos profesores de la escuela normal en los luctuosos sucesos.
Sabemos que más de cincuenta padres han enviado ya al mencionado inspector su declaración escrita exponiendo en forma concreta los cargos que tienen que hacer sobre la conducta del personal docente del establecimiento en cuestión.
Entretanto el inspector Guaglianone ha logrado reabrir los cursos y llevar la tranquilidad al ánimo de los padres de familia.
La asistencia escolar que en la mañana fué de un setenta por ciento se elevó en las clases de la tarde á noventa y cuatro por ciento; esto es, la asistencia normal.

Versión del Dr. Galíndez—

Al doctor Ignacio Galíndez, residente en 25 de Mayo, y uno de los jefes de la oposición, pertenece la siguiente versión sobre los sucesos luctuosos ocurridos en dicha localidad:
«Una columna de manifestantes en número aproximadamente de trescientas personas, recorría las calles de 25 de Mayo cantando el himno patrio y aclamando, en medio del mayor entusiasmo, á todos los próceres de mayo, siendo á la vez este grupo acompañado en su recorrido por un número de señoras y niñas de lo más caracterizado de la localidad, quienes á su vez cantaban el himno patrio; cuando esta columna volvía de su manifestación patriótica en dirección al centro de la plaza para cuyo efecto trataba, como de costumbre, dar vuelta á la misma, al pasar por frente al edificio que ocupa el Club Social, en el que estaba parado un grupo de unas treinta personas, entre las que figuraban la comisión de las fiestas del centenario y sus amigos, ó sea el oficialismo, se rompió nuevamente cantando el himno patrio, á cuyos acordes se descubrieron todas las personas apostadas en el Club Social, hecha excepción de Rodolfo Guilelalde; de la columna le pidieron todos á una voz que se descubriera, lo que no hizo, no obstante salir de la columna un señor Eduardo Weber, empleado de la casa cerealista de don Martín Albo á pedirle por favor que se descubriera, á fin de evitar incidentes, á lo que contestó aquél que no lo hacía porque no se le antojaba, metiéndose á la vez el sombrero más adentro. Fué en este momento que nació la indignación de parte de la columna cívica, que esperaba que este caballero respondiera al pedido de descubrirse, pues se seguía cantando el himno patrio y como no lo hiciera se lanzaron hacia él y le arrancaron el sombrero de la cabeza á lo que el señor Guilelalde contestó enarbolando un bastón, emprendiéndola á palos con los que le quitaron el sombrero, los cuales se defendieron á puñadas, pues no tenían otras armas.
En este estado, un señor Azabal, seguido del grupo oficialista, cargó en defensa de Guilelalde bastón en mano algunos y con revólver otros, los que no hicieron uso de sus armas, debido á la oportuna intervención de varias personas que no reconocen ningún color político y que partieron de la misma columna cívica, interponiéndose entre los oficialistas y los de la columna, á fin de que se evitara un escandaloso suceso.
En tanto, vino la policía, á cargo de un funcionario señor Jiménez, quien demostró corrección ordenando que la columna siguiera su marcha, y haciéndola custodiar por la policía.
La columna, después de dirigirse al edificio que ocupa la policía y vivar al jefe de ésta y su digno funcionario en esa localidad, se dirigió al centro de la plaza, en donde se disolvió después de patrióticos discursos pronunciados por los señores Castro, González, Ottaz, etc., en medio del mayor orden y entusiasmo.
Cuando ya se disolvía la columna llegaron á oídos de ella que el oficialismo se preparaba á provocarla y esto dió margen á que personas honorables que militan en sus mismas filas, se apersonaran á varios de los reunidos en la columna para aconsejarles calma por la provocación de que iban á ser objeto.
Felizmente, ésta no se produjo, y es de suponer que sea debido á la influencia de las caracterizadas personas á que me refiero anteriormente que se habían opuesto á tan cobarde acción.
El 28 de mayo, como á las 2 y minutos, me encontraba en la oficina del telégrafo cuando la señora del telegrafista entró apurada y dijo á su esposo si no había oído los tiros y que la gente corría toda hacia la plaza.
Contestamos que no habíamos oído nada, pero no obstante salimos corriendo á informarnos; en la esquina de la plaza se me aproximó una persona y me dijo: apúrese doctor, que Emilio y Agustín Grau están en la confitería La Argentina, heridos. Efectivamente, allí me encontré con estos señores heridos; uno en las dos piernas y el otro en la cadera, siendo el estado de éste último algo grave, por cuanto la bala bien podía haber perforado el paquete intestinal.
Me dirigí al señor David Rodríguez y le pedí viera á mi mucamo para que le diera los instrumentos necesarios para la curación, á la vez que á otra persona, el señor Selva, le rogué buscara á los doctores Lamadrid ó Herráiz para que me ayudaran.
Yo no sé dónde el señor Rodríguez encontró á mi mucamo; pero lo cierto es que éste me hizo después el relato siguiente: que al ir á mi casa, que dista una cuadra de la confitería, vió que lo corrían los señores A. Isturiz y J. Mateos, con revólver en mano, gritando: «al asesino, mátenlo.» Se entró en casa y los instrumentos no vinieron.
De la otra persona, el señor Selva, que fué á buscar á los doctores Herráiz ó Lamadrid, me hacen el relato siguiente: que al salir de la confitería en busca de estos señores, fué tomado por un grupo de personas, que lo acusaba también de ser el asesino y que gracias á la intervención de un oficial de policía, no fué ultimado.
Hacía más ó menos un cuarto de hora que estaba en la confitería cuando vino el inspector de policía señor Veyga Garretón y me encargó de los heridos hasta tanto viniera el médico de policía doctor Destéfano; como había puesto un agente en la puerta para evitar que nadie entrara ni saliera, le pedí diera orden para que me lo permitiera hacer cada vez que tuviera necesidad, á lo que accedió.
Me fuí á casa en busca del instrumental necesario y allí supe por mi mucamo, Fabio Cabrera, lo que le había ocurrido, motivo por el cual no me llevó lo pedido.
Al salir de mi casa oigo que el señor Jesús Rodríguez daba fuertes voces con otra persona, la cual pasó corriendo por mi lado, y al enfrentar la plaza oigo pronunciar mi nombre á este señor (Mateos) y al oficial de policía señor Simón; atravieso la calle y les pregunté qué querían y entonces el señor Mateos me dice que yo tenía que saber por qué había gente en la azotea del almacén del señor Jesús Rodríguez y que debía hacerla bajar, á lo que contesté mi ignorancia en el asunto y en cuanto á bajarla bien podía hacerlo él ó la policía

provincia se ha percatado, acaso un poco tardíamente, del riesgo en que pone á las industrias rurales la invasión creciente de la liebre, y se ha dirigido al director de salubridad disponiendo que la sección bacteriológica haga experimentos á fin de descubrir una enfermedad que ataque mortalmente al animal. Se trata de encontrar un microbio que, determinando en la liebre una epidemia virulenta, ocasione entre ella un máximum de mortandad, dejando inmune al hombre y á los animales domésticos. Se conocen ya ensayos satisfactorios hechos sobre toda clase de roedores con el bacilo etyphi murium. Cabe, pues, suponer que este mismo bacilo ó algún otro, servirá para contener la inquietante calamidad de la liebre, convertida, como la langosta, en pesadilla de los agricultores.

La iniciativa del ministerio de obras públicas es buena. Esperemos que los experimentos de la oficina bacteriológica den resultados favorables al fin perseguido, y que ellos se puedan aplicar pronto á la defensa de las industrias rurales en peligro.

COMUNICACION TELEGRAFICA INTERNACIONAL

EL CABLE DIRECTO A EUROPA

El director general de telégrafos ha puesto en conocimiento del ministro del interior, que la compañía central and South American Telegraph, ha resuelto reducir sus tarifas para los despachos originados en la República Argentina, en Bolivia ó en el Paraguay, con destino á Guatemala, Paramá, Colombia, Ecuador y Perú.

Las nuevas tarifas son: Guatemala (San José), 0.89 $ oro, oficinas del estado, 1.04; Salvador (La Libertad), 0.99, oficinas del estado, 1.04; Nicaragua (San Juan del Sur), 0.89, oficinas del estado, 1.04; Panamá (Panamá y Colón), 0.99; Colombia (Buena Ventura), 0.78, oficinas del estado 0.88; Ecuador (Guayaquil y S. Elena), 0.73; oficinas del estado, 0.78; Perú (Payta), 0.21 $ oro.

En otra comunicación al poder ejecutivo el director general manifiesta que debiendo inaugurarse hoy el servicio telegráfico internacional vía Ascensión por el cable de la Western Telegraph Company, corresponde hacer transmitir por esta línea los telegramas oficiales al exterior, de acuerdo con el contrato respectivo.

Al mismo tiempo recuerda que á estos despachos corresponde aplicarles la tarifa de servicios públicos con una rebaja de 50 por ciento.

Esta tarde á la 1 en el ministerio del interior será subscripta el acta respectiva de la inauguración de este cable directo á la Asunción.

Al acto asistirá el presidente de la república, ministros del ejecutivo y el escribano mayor de gobierno, doctor Garrido, que debe subscribir el acta.

CONCURSO INTERNACIONAL DE AVIACION

EN EL AERODROMO DE LUGANO

LOS VUELOS DE AYER

INTERESANTE REUNION

De todas las reuniones que han venido realizándose en el aeródromo de Lugano, con importancia progresiva, la de ayer ha sido sin duda alguna la que mayor interés ofreció del punto de vista deportivo, pues no solamente realizaron vuelos la mayoría de los aviadores inscriptos, sino que también se señalaron verdaderas «performances», en altura, duración y distancia.

Hacer una descripción detallada de las pruebas sería labor demasiado lata, pues que durante tres horas consecutivas las partidas se sucedieron las unas á las otras, haciendo los pilotos todo género de maniobras dignas de mención particular y especiales comentarios.

Sin embargo, la enumeración simple de los vuelos, con las conclusiones generales del jurado, bastarán sobradamente para ilustrar al lector sobre el mérito del concurso realizado.

Los vuelos—

Desde temprano los comisarios de aviadores comunicaron al jurado las inscripciones respectivas: Brégi, Valeton, Roth y Dolphyn, concurrían á todos los premios del programa con excepción del viaje Lugano-Llavallol. Acto continuo se impartieron las órdenes pertinentes á los cronometristas y comisarios de pilones, para que pusieran todo su celo en el control estricto de las pruebas, como medio de evitar las dificultades que suelen sobrevenir cuando los competidores son numerosos. Creemos necesario decir al respecto, que la subcomisión de aviación y aerostación procedió con mucho acierto al confiar esos cargos á estudiantes de ingeniería, pues por la naturaleza del deporte, nadie más indicado que ellos para ejercerlos convenientemente.

A las 2.13 p. m. inició el primer vuelo el aviador Valeton, con biplano Farman, quien efectuó un admirable lanzamiento en 14" sobre sesenta metros de recorrido, el más breve de los producidos durante el actual concurso. Cubrió una distancia de 24 kilómetros en 26' 4". Su segundo vuelo á las 3.21 p. m. señala el record de duración y distancia en América; el hábil piloto después de remontarse en breve espacio hasta una altura de 30 metros, describió varias vueltas de las pistas, hasta completar la considerable distancia de 86 kilómetros en 1 hora 35' 16".

El aviador Brégi, con biplano Voisin, efectuó su primer partida á las 2.13 p. m., destacándose del suelo sobre 105 metros, en 16" 3/5. Describió diez vueltas de la pista ampliada, 40 kilómetros, en 43" 42" 1/5.

El joven piloto no satisfecho con este valeroso esfuerzo, emprendió una segunda partida á las 3.32 p. m. para remontarse fácilmente en 16" 1/5, sobre 103 metros, y á una altura de 40, intentar batir el tiempo que se adjudicaba Valeton con su vuelo constante. M. Brégi consiguió cubrir 80 kilómetros, seis menos que su competidor en 1 hora 24' 10". La velocidad desarrollada fué, término medio, de 58 kilómetros por hora, y con ella puede optar al primero, segundo y tercer premios instituídos, pues sobrepasa los demás tiempos.

Después de dos falsas partidas, á las 2.56 p. m., Dolphyn consigue levantar el vuelo, cubriendo 115 metros en 17" 3/5. En su primer salida marcó diez kilómetros en 11'42" 3/5, á una velocidad media de 51.2 kilómetros por hora, y volando permanentemente en altura. Realizó sucesivamente otros cuatro vuelos con los siguientes resultados: primero, distancia 4 kilómetros, tiempo 4'40", velocidad 51.4 kilómetros por hora; segundo, distancia 10 kilómetros, tiempo 12'52", altura (la mayor de la tarde) 230 metros; tercero, distancia 4 kilómetros, tiempo 4'55"; cuarto, 2 kilómetros en 2'30".

Cuando el aviador Dolphyn, en esta su último vuelo, después de cubrir la distancia de la pista ampliada, se disponía á entrar en el aeródromo sufrió un accidente lamentable, aunque por fortuna sin consecuencias para su persona. Encontrándose á pocos metros de altura maniobró el timón de profundidad un tanto bruscamente y el aparato, desequilibrándose, cayó sufriendo serios desperfectos. Las personas presentes acudieron en auxilio del aviador, quien, como decimos, no sufrió daño alguno, según lo comprobó el facultativo doctor Valdés, que se encontraba entre el público.

El aviador argentino doctor Juan A. Roth realizó un nuevo vuelo con su hipano Voisin, al que ha bautizado con el nombre Cóndor I. Consiguió desprenderse del suelo en 24" y recorrió 3700 metros en 5'34" á regular altura.

En sus tentativas, con monoplano Blériot, el piloto argentino señor Goffre efectuó un excelente decollare en 12" 3/5, y se mantuvo en el aire breves instantes, describiendo correctos virajes.

También realizaron ensayos felices el presidente del Aero Club Argentino, ingeniero Jorge Newbery, y el aviador conde de Boissiére, ambos con monoplano Blériot.

Las clasificaciones—

En los premios diarios se han hecho las siguientes clasificaciones: Altura, Dolphyn, 230 metros; distancia, Valetón 86 kilómetros; decollare, Valetón 14"; mayor número de partidas, Dolphyn, cinco partidas; velocidad, Brégi, 58 kilómetros por hora.

He aquí las de los premios generales: Distancia, 1o. Valetón 86 kilómetros, 2o. Brégi 80 kilómetros; altura, 1o. Dolphyn, 230 metros; totalización de distancia, 1o. Brégi 170 kilómetros, 2o. Valetón 168 kilómetros, 3o. Dolphyn, 36 kilómetros, 4o. Roth 18 kilómetros; velocidad, Valetón 62.7 kilómetros por hora; Brégi 62.5, Dolphin 51.4.

Horario de trenes—

La Compañía General de Ferrocarriles de la provincia, ha fijado el siguiente horario de trenes, mientras dure el concurso internacional de aviación.

Buenos Aires á Villa Lugano, 9 a. m., 11.30 a. m., 2.10 p. m., 3 p. m. 3.40 p. m. Lugano á Buenos Aires: 10.32 a. m., 1.32 p. m., 3.07 p. m., 5.32 p. m., 5.50 p. m., 8.02 p. m.

BELLAS ARTES

Exposición Pinelo

Don José Pinelo, eximio y conocido pintor, prepara su novena exposición de cuadros de la escuela moderna española en el salón L'Aigion de la calle Florida.

Ciento cincuenta obras de los nombres en boga; telas, tablas ó cartones de todo lo más alto en el arte peninsular, donde figuran Villegas, Fortuny, Domínguez, Sorolla, Benlliure, Jiménez, Aranda, Cubells, Moreno Carbonero, Peña, Sánchez Perrier, Pradilla, Chicharro, el mismo Pinelo, organizador de la exhibición, García Ramos, etc., y donde no faltan Goya y Casado del Alisal; ciento cincuenta cuadros de todos los tamaños y de todos los méritos,—sosteniéndose el total en conjunto por muy arriba del acostumbrado término medio de las habituales exposiciones,—forman esta magnífica colección.

Hoy se efectuará el "vernissage" y el público podrá juzgar la importancia excepcional de la exposición resultante de una rápida ojeada, echada al pasar.

El Sr. Pinelo ha traído también un notable surtido de cacharros de loza de la fábrica de Talavera, cuyas formas elegantes y delicados colores los hacen rivales de la afarería de Sajonia.

Exposición Bonati

El Sr. H. Bonati ha aprovechado las fiestas del centenario para aportar su concurso á la formación del gusto público. Ha traído una colección de cuadros de diferentes épocas y escuelas, de diversos países y tiempos, entre los que predominan los de autores españoles jóvenes,—discípulos todavía, pero ya dueños de su pincel,—algunos de los cuales serán dentro de diez años los maestros y ejecutores testamentarios del gran arte peninsular.

Citemos primero los antiguos. Hay en esta colección un van der Neer admirable; un paisaje nocturno con figuras iluminadas por el fuego de un vivac en el bosque, y un castillo en la lejanía bajo la luna con la fuerza de un Salvator Rosa y la profundidad de los claroscuros holandeses.

Máximo d'Azeglio, el político y novelista italiano, fué un pintor correcto cuya técnica no le permitía elevarse á grandes alturas, pero su dibujo cuidado y sus colores sencillos han sabido producir efectos agradables. Son conocidos sus cuadros «El desafío de Barletta" y "La muerte de Mazeppa". En la colección Bonati hay un paisaje con una cabalgata de caballeros y damas en fondo de montañas nevadas miniados al detalle con una prolijidad antigua.

Entre las obras de la escuela española modernísima son dignas de señalarse, sobre todo, las de Sorolla, con los vivos colores de sus manchas; las de Doret, discípulo de aquél, que sigue al maestro en su escuela, destacando, sin embargo, una originalidad de mérito; las de da Re con paisajes y marinas bien iluminadas, y las de una pléyade de artistas nuevos, futuros grandes pintores, quizá genios del porvenir, que ya despuntan algunos sus talentos con segura fortaleza.

Esta exposición merece un estudio detenido, porque si alguna vez se ha dado la ocasión de ejercer el juicio y poner á prueba el buen gusto entre nosotros, es ésta en que los autores nuevos traen su reputación á nuestra merced, sin las lenguas de una fama comprada.

Retratos del ingeniero Mitre

El pintor español D. Pedro Ribera ha traído dos retratos magníficos del ingeniero D. Emilio Mitre, que son dos interpretaciones magistrales de nuestro inolvidable director.

Las cabezas de ambos conservan la misma actitud y la misma expresión, pero los brazos cruzados en uno, como en noble espera, y caídos con naturalidad en el otro, en actitud sencilla, los diferencia por completo y parece que retrataran la tranquila energía del hombre público y la franca amabilidad un poco brusca de su carácter.

El artista, sin duda alguna, le ha conocido y le ha tratado largamente; ha tomado los retratos de una fotografía de tamaño natural, pero la vida intensa y caudalosa que se desprende de aquéllos no puede haber salido de la película sensible, es producto de un exacto conocimiento del hombre ó de una adivinación milagrosa.

La comisión de homenaje al ingeniero Mitre ha decidido adquirir uno de estos retratos para obsequiar con él al Dr. Antonio F. Piñero, en agradecimiento á sus trabajos.

Cav. Federico Mascías (Mac Dugall)

Nacido en Buenos Aires, hecho al arte en Turín, donde ha conquistado un puesto de primera fila, ha llegado de visita á su patria el pintor Sr. Federico Mascías.

Estas fiestas del primer centenario han tenido la virtud de atraer á los hijos esparcidos en todo el orbe, como en el día onomástico de la madre, y ellos traen sus presentes augurales en concurso filial.

El pintor Mascías ha trabajado con ahinco y con fe. En Italia sus retratos son codiciados como tesoros y ha hecho los del rey Víctor Manuel, de la duquesa María Adelaida, hija de los duques de Génova, el del general Mitre (que se encuentra en el Círculo Italo-Argentino de Turín), el de su esposa, expuesto en el salón "Vía della Zecca el año pasado, etc. Es también autor de un cuadro titulado «L'estremo tributo al marino Morentes», muy elogiado por la crítica, y de muchos otros de igual mérito.

Arnaldo Tamburini

Ha llegado á esta capital, procedente de Génova, el reputado pintor italiano señor Arnaldo Tamburini, con ánimo de permanecer durante el período de las exposiciones que se abrirán en breve.

En Florencia y en Nueva York son bien conocidos sus estudios, y en esta última ciudad sus obras de arte son estimadísimas.

Ha hecho también un retrato del rey de Italia que le ha valido calurosas felicitaciones de la crítica.

Exposición del Círculo Ars

La sociedad de bellas artes "Círculo Ars" de La Plata organiza una exposición de dibujo, pintura, escultura, arquitectura, etc., en los salones del diario "Buenos Aires", que será inaugurada el 15 del corriente.

Las solicitudes de inscripción deben ser dirigidas al centro nombrado, calle 54 número 618, La Plata, consignando tamaño, títulos y procedimientos técnicos de las obras que se deseen exponer.

NAVEGACION TRANSATLANTICA

NUEVOS VAPORES

El creciente aumento del intercambio de productos con la generalidad de los puertos europeos hace que las compañías navieras existentes tiendan á aumentar constantemente sus elementos de transporte y ofrecer mayores comodidades y ventajas, y que los capitalistas del viejo mundo, viendo en ello un negocio de positivos resultados, constituyan otras, dedicándolas en absoluto al servicio entre los puertos de uno y otro continente.

Acaba de ser formada en Hamburgo una fuerte empresa de navegación bajo el título de Anglo-Belgien and Hamburgo Plate Line, contando con un capital considerable.

La nueva empresa ha encomendado ya la construcción de los primeros transatlánticos y entablado negociaciones para adquirir otros, con los cuales iniciará en breve plazo los viajes al Río de la Plata. Dichos vapores, sobre todo los que se han mandado construir, serán de gran porte en lo referente á carga y contarán con capacidad para un crecido número de pasajeros de primera y segunda clase, existiendo el propósito de que los viajes sean quincenales.

Ayer fué recibida de Amsterdam por el agente en esta capital del Lloyd Real Holandés la noticia de que el nuevo paquete Zeelandia, con que esa compañía aumentará su servicio de vapores correos entre Amsterdam y Buenos Aires, iniciará sus viajes el 20 de julio, partiendo de aquí el 20 de agosto.

Como ya tuvimos ocasión de anunciarlo cuando fué encomendada su construcción á los astilleros de Alex Stephen y Sons Ltd., de Glasgow, el Zeelandia será uno de los transatlánticos más confortables y lujosos de las líneas á nuestro puerto. Sus características son: 449 pies de largo, 55 de manga y 37.6 de puntal, teniendo capacidad para 110 pasajeros de cámara, 120 de intermediaria y 1300 de tercera.

Construído de acuerdo con los últimos perfeccionamientos del arte naval, tanto los camarotes como los salones han sido lujosamente decorados y distribuídos teniéndose en cuenta la comodidad y confort que hoy exigen los paquetes de primera.

En la cubierta superior se han instalado los departamentos de lujo, en la inferior el salón de música, el de fumar, el bar y el gran comedor, así como el de los niños. Con las diferencias del caso, la clase intermediaria y la tercera cuentan con todo género de comodidades y amplitud.

El Zeelandia ha sido dotado de telegrafía sin hilos Marconi, señales submarinas sistema Lloyd Stone, compartimientos estancos con cierre automático, aparatos de extinción de incendio, reflectores eléctricos y demás instalaciones modernas.

ASCENSOS Á GENERALES

TRIBUNAL AD HOC

De acuerdo con lo determinado por el reglamento del tribunal de clasificación el presidente de la república firmó ayer un decreto nombrando un tribunal ad hoc á los efectos de asesorar al P. E. en la elección de los candidatos al ascenso de general de brigada.

El artículo 2o, del reglamento aludido establece que cuando el tribunal de clasificaciones del ejército se componga de oficiales generales en su totalidad, será quien clasifique los servicios de los coroneles, pero actualmente funciona con un solo general y como vocales los jefes del gabinete, estado mayor é inspectores de armas, todos coroneles, por lo cual se impone el nombramiento de un tribunal ad hoc para que una vez estudiados los legajos de los coroneles en condiciones de ascenso, aconsejen los que pueden ser promovidos al grado superior.

Este tribunal funcionará bajo la presidencia del teniente general Racedo, ministro de guerra y los generales Ricchieri, Ortega, Arana, Rodríguez y Grimau, jefes de las regiones militares de la república.

El ministro de guerra hará conocer en breve la fecha en que el tribunal dará comienzo á sus tareas.

EN FAVOR DE LA POLICIA

LA SUBSCRIPCION PUBLICA

Suma anterior	$	3.419.50
Y. C. B.	»	20.—
Empleados Cía. Dellazoppa Limitada	»	70.—
Joaquín R. Amoedo	»	50.—
Eduardo A. Bernal	»	50.—
Luis P. Cañas	»	50.—
Agustín Bancalari	»	5.—
Bravo, Barros y Cía.	»	200.—
Carlos A. Diehl	»	200.—
Ernesto Tornquist y Cía. Lda.	»	500.—
Miles A. Pasman	»	50.—
Félix A. Astoul	»	50
Crédito Territorial Argentino (Sociedad Anónima)	»	100.—
Soc. Industrial y Pastoril Belga Sud Americana	»	100.—
Abelardo D. Boullosa	»	10.—
Abelardo P. Boullosa	»	5.—
José B. Frías	»	5
Antonio Alvarez	»	2.—
Miguel López	»	2.—
Marcelino Dellatorre	»	1.—
Marcelino Belisola	»	1
Juan Conde	»	1.—
Esteban Albanés	»	1.—
José Estrabiz	»	1.—
Jefes y oficiales del cañonero Paraná	»	28.—
Rafael F. González y Cía.	»	50.—
Benito H. Lascano	»	20.—
Ingeniero Carlos Agote	»	30.—
Dr. José A. Ayerza	»	50.—
Total	$	5.071.50

En la lista publicada anteayer apareció un donativo de 17 pesos de los empleados de La Previsora, siendo así que pertenece á los de La República.

ADMINISTRACION NACIONAL

Mercaderías importadas para las exposiciones

Con motivo de las últimas festividades, la administración de la aduana se ha visto precisada á ordenar la entrega de diferentes mercaderías destinadas á las exposiciones nacionales sin las formalidades reglamentarias del despacho para satisfacer así las justas exigencias de las entidades representadas en nuestro primer centenario.

En vista de ello, el administrador ha pasado ayer una nota al jefe de vistas, Sr. Castro Videla, haciéndole saber que teniendo conocimiento de que aun están pendientes en la referida oficina numerosos despachos que esperan la intervención pericial, se disponga lo necesario para que se efectúe la intervención correspondiente para ultimar así el diligenciamiento de la caución de los derechos estatuídos por disposición del ministerio de hacienda.

Hoy se procederá por la oficina de vistas á dar cumplimiento á lo ordenado, debiendo los interesados concurrir á dicha oficina para que tomen la intervención que les corresponda en el acto de la verificación.

Rectorado del colegio del Uruguay

El ex diputado por Entre Ríos, don Alejandro Carbó, concurrió ayer al despacho del ministro de instrucción pública, accediendo á un pedido de éste, quien deseaba ofrecerle personalmente el puesto de rector del colegio nacional del Uruguay.

El doctor Naón le manifestó su deseo de confiarle la dirección del reputado establecimiento, teniendo en cuenta su notoria competencia de educacionista y sus dotes intelectuales y morales.

El señor Carbó agradeció debidamente el ofrecimiento y las manifestaciones personales, pero expresó categóricamente su resolución de no aceptar ningún nombramiento ni distinción del actual gobierno por las disidencias fundamentales que había planteado en los últimos años con el presidente de la república.

Esta contestación terminante obligó al ministro á no insistir en su ofrecimiento.

Aun cuando el rechazo del señor Carbó priva á la enseñanza secundaria de una dirección competente, su actitud, en el momento actual, es un ejemplo de carácter muy poco común.

Por otra parte, revela un alto concepto de las funciones educacionales que corresponden al rector de un colegio superior, las que no se pueden ejercer sino invistiendo de un prestigio moral indiscutible que sirva de ejemplo á la juventud educanda.

En la casa de gobierno

Una vez que el presidente de la república despidió á su alteza la infanta Isabel se trasladó á su despacho en la casa de gobierno para firmar algunos expedientes de los diversos ministerios y conversar con los senadores nacionales á propósito de la elección de presidente de dicha cámara.

Suspensión de un empleado

El gobernador de Santa Cruz ha comunicado telegráficamente al ministerio del interior que por orden del juzgado letrado ha sido suspendido el jefe de policía del territorio, señor Emilio Cruz.

La suspensión del referido empleado reconoce por causa, según parece, hallarse complicado en un proceso judicial.

NOTAS SOCIALES

Casamientos—

En Mercedes (B. O.), D. Luis María Amiti Rocha.

En Mercedes (B. O.), ha sido pedida la mano de la señorita Carlina Calderón Lobo para D. Hipólito Toledo.

⟹ Se ha concertado el enlace de la Srta. María Luisa Hernández con el doctor Carlos Alberto Arrigós.

⟹ Realízose anoche en la capilla de las Victorias el enlace de la Srta. Deolinda Rojas con D. Samuel Rodríguez, habiendo presenciado la ceremonia un crecido número de familias.

Celebrando el acontecimiento se improvisó una animada tertulia en casa de los padres de la novia. Concurrieron las familias de:

Figueroa, Obligado, Klappenbach, Salas, Quirós, Massini, Uriburu, Gómez, Orzali, López, Iriondo, Irigoyen, Virasoro, Coll, Cazón, Carranza, Rodríguez Labari, Cabo, Dávison, Méndez, Imaz, Vincent, Zavalía, Cipolletti, Aleman, Amadeo, Bafico, Moreno, Ramayón, Calzaly, Lacroze, Lavié, Ochoa, Aubone, Vernet, Castro, Almeyra, Trongé, etc.

Colón—

A la representación de anoche en este teatro asistieron entre otras las señoras:

Estela Bell de Posse, Lola Barrenech de Larguía, Clara Cobo de Anchorena, Elisa Urquiza de Obejero, Emilia Bustillo de Cané, Sara Madero de Anchorena, María Teresa Alvarez de Gómez, Delia Calvo de García, Felisa Ortiz Basualdo de Alvear, Elvira Landívar de Calvo, Raquel Tornquist de Mac-Nab, Luisa Carabassa de Moreno, María Barretto de Cossio, Ana Felisa Ortiz Basualdo de Olazábal, Julia Elena Acevedo de Martínez de Hoz, Angela Unzúe de Alzaga, Enriqueta Basavilbaso de Catelín, Marcela Duggan de Torres, Celina Coverton de Casado, Isabel Udaondo de Bonorino, Alicia Tomkinson de Roca, Guillermina Bunge de Moreno, Susana Torres de Castex, Virginia Tomkinson de Meana, Florencia Madero de Güiraldes, Elvira de la Torre Urízar de Marcó del Pont, Otilia Alcorta de Rodríguez, Celsa Lastra de Acuña, Belén Zapiola de Cobo, Estela Livingston de Luro, Elena Pinto de Matte, Josefa Costa Arguibel de Zeballos, Magdalena Villegas de Martínez, Celina Zaldarriaga de Paz, Hortencia Peró de Zieguer, Enriqueta Blaquier de Rocha, Julia Ocampo de Bullrich, María Agustina Constanzó de Malaver, Margarita Betche de Peró, María Ignacia Hueyo de Moreno, Susana Rosa de Passo, Angélica Alzaga de Domínguez, Adela Saraza de Favier, Dora Fynn de Egusquiza, Eugenia Alais de Hueyo, Lilia Peró de Zavalía, Lucila Rosa de Cano, María Girado de Pereda, Elisa Sosa de Dormal, Angelina Pirovano de Buschiazzo, Lucrecia Campos de Travera, Blanca Campos de Ariayeta, Ema Basavilbaso de Benítez, Lola Urquiza de Sáenz Valiente, María Matilde Madero de Seeber, Sara Acosta de Pizarro Almagro, y las señoritas: María Delfina Astengo, Marta Largufa, Matilde García Calvo, María Luisa Cossio, Carmen Domínguez Arteaga, María Julia Martínez de Hoz, Eloísa Urquiza, María Juana Martínez, Susana López, Adelia Acevedo, Angela y Josefina Alzaga, María Jacinta Moreno, Isabel Bonorino Udaondo, Joaquina Salas, Susana Castex, Felisa Ruiz Guiñazú, Inés y Leonor González Guerrico, Mercedes Méndez Terrero, Mercedes Achával, Adela Gramajo, Sara Hueyo, Angélica y Celina Domínguez Alzaga, Zulema Rosa, María y Servina Bellocq, María y Sara Alcobendas, Raquel Lasplur, Julia Dormal, Ebe Pirovano, Matilde Buschiazzo, Raquel Moreno, Zulema Urdinarrain, Carmen y Hortensia Berdier y Mercedes Guerrico.

Reuniones—

Doña Magdalena Q. de Merlo ofrecerá esta noche una reunión á las amigas de su hija Delia.

† Don Antonio H. Sala—

En la mañana de ayer falleció, después de larga y penosa enfermedad, D. Antonio H. Sala, uno de nuestros más laboriosos financistas y conocido hombre de negocios.

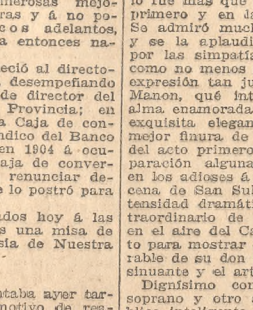

Nacido en el año 1838, dedicó sus primeras energías al establecimiento y desarrollo de las industrias agrícolas, fundando una pequeña estancia en el partido de Giles. Contribuyó en primera línea á numerosas mejoras y á no pocos adelantos, de los sufridos por aquella entonces naciente población.

Desde 1880 á 1886, perteneció al directorio de las aguas corrientes, desempeñando después en 1900 el cargo de director del Banco Hipotecario de la Provincia; en 1902, el mismo puesto en la Caja de conversión; el año siguiente síndico del Banco de la Nación, para pasar en 1904 á ocupar la presidencia de la Caja de conversión, puesto que tuvo que renunciar debido á la grave dolencia que lo postró para no levantarse más.

Sus restos serán inhumados hoy á las 10.20 a. m., rezándose antes una misa de cuerpo presente en la iglesia de Nuestra Señora del Pilar.

Odeón—

La sala del Odeón presentaba ayer tarde hermoso aspecto, con motivo de realizarse el segundo concierto del celebrado violinista húngaro M. Jan Kubelik. En palcos y plateas se hallaban las señoras y señoritas de: Segher, García Calvo, Amadeo Artayeta, Dehers, Fitte, Echagüe, Casado, Sherrill, Gibbs, Martínez de Hoz, Olazábal, Alvear, Pacheco, Santamarina, Guerrico, Cobo, Geray, Berretty Taverna, López, Saiz, Udaondo, Bassa, Izquierdo, Santamarina, Anchargua, Zuberbühler, Idiarte Borda, Goyenechc, Bustillos, Molina, López, Aguirre, Thiebaut, Fernández, Lamás, Peró, Tornquist, Barreto, Mezquita, Ocampo, Paz, Harbaos, Berutti, Soto, Aceval, Rivarola, Mac-Nab, Obligado, Ortiz Basualdo, del Campillo, Lloveras, Calvo, Meyer Pellegrini, Pears, Le Bretón, Aldao, Díaz Costa, Guerrico, Schöo, etc.

† Adolfo E. Casal—

Víctima de una rápida y cruel enfermedad ha dejado de existir ayer don Adolfo E. Casal, persona de extensa vinculación social, cuya muerte ha de causar hondo pesar, dado que la bondad de su carácter y su conducta intachable la conquistaron siempre el aprecio de aquellos que le conocieron.

La muerte del señor Casal enluta, entre otras muchas, á las familias de Latzina, Klein, Rosa, etc.; el sepelio de sus restos, que se realizará hoy de mañana en el cementerio del Norte, dará lugar, sin duda, á una elocuente demostración de duelo.

Banquetes—

Los amigos del doctor Juan Carlos Caray le ofrecerán un banquete en el Círculo Militar el 7 del corriente, con motivo de su viaje á Europa.

⟹ Los directores y gerentes de los ferrocarriles Pacífico, Gran Oeste y Transandino, ofrecerán esta noche una comida en el Jockey Club al señor Adolfo Guerrero, miembro del directorio del Transandino de Chile.

Círculo Italiano—

Han comenzado á circular las invitaciones para el baile que el Círculo Italiano ofrecerá á las familias de sus socios, solemnizando la fiesta del Estatuto, el domingo próximo en sus salones de la calle Florida.

Fiesta saliente, entre todas las que celebra anualmente la colectividad italiana, se le agregará esta vez la circunstancia especial de hallarse entre nosotros el enviado especial del rey Víctor Manuel, hon. Martini, y los jefes y oficiales de los cruceros Pisa y Etruria.

La Plata—

Un grupo de señoras y señoritas conocidas hicieron una visita de cortesía á la infanta Isabel, quien las atendió muy amablemente.

⟹ Ha sido pedida la mano de la señorita María Eudosia Méndez Díaz para D. Gabriel Mendoza Zelis.

⟹ En el Sportsman se servirá el miércoles próximo el banquete anual que realizan los miembros del colegio de escribanos.

Traslaciones—

Ha partido para Corrientes el doctor Ricardo Osuna.

⟹ El 9 del corriente partirán para Europa don Carlos de la Torre y familia.

⟹ Para el Paraná don Pedro García.

⟹ Del Salto (B. O.), D. Luis María

⟹ Para Córdoba, el Dr. José A. Frías y los Sres. Charles H. Pearson y Félix Fighiera.

Enfermos—

Dentro de la gravedad de su estado se ha notado ayer un principio de mejoría en la dolencia que aqueja á D. José Varas. Hasta anoche continuaba la reacción favorable, tendiendo á acentuarse.

Los facultativos han ordenado la más absoluta quietud al enfermo.

⟹ Son más halagadoras las noticias que llegan de Córdoba respecto á la salud de doña Elena Quintana de Alvear.

⟹ Sigue mejor doña Mauricia Van Praet de Acosta.

⟹ Ayer le fué practicada una operación á don Juan José Barra.

⟹ Enferma doña María Agote de Posadas.

Necrología—

En el camenterio de la Recoleta fueron inhumados ayer de mañana los restos de D. Felipe Caronti Casati, subgerente del Banco de la Nación Argentina cuya desaparición ha sido tan lamentada en los círculos comerciales, donde el extinto era sumamente apreciado. A la misa de cuerpo presente que se dijo momentos antes en el Pilar asistió numerosa concurrencia, entre la cual se notaba la asistencia de representantes de los diversos bancos.

⟹ Por el eterno descanso del alma de D. José M. García se dirán funerales mañana en la capilla San José.

Diversos—

Los sitiales de la procesión de Corpus que se realizará esta noche á las 8.30, en la Merced, están á cargo de las siguientes damas:

Santísima Trinidad, señora Teodelina Lezica de Uriburu; San Serapio, señora Ana Teresa O. Basualdo de Olazábal; San Tadeo, señora María Cristina Cano de Bunge.

⟹ Con la reunión de esta tarde quedará inaugurada en el Palacio de Novedades la serie de matinés organizadas por la comisión de señoritas del Skating Club, reuniones que prometen verse sumamente concurridas.

FERROCARRILES

Jira de inspección

El presidente del directorio del ferrocarril Central Argentino, Dr. José A. Frías, en compañía del señor Félix Fighiera, secretario del directorio londinense, y del señor Charles H. Pearson, administrador interino, ha salido en jira por las líneas de la empresa, con el objeto de estudiar y resolver importantes problemas relativos al tráfico y organización de los distintos servicios relacionados con los transportes.

Visitarán Córdoba, Rosario, Alta Gracia, etc., regresando el domingo próximo á la capital.

TEATROS Y CONCIERTOS

Colón—La primera representación de la «Manon» de Massenet en la escena del teatro municipal, será el acontecimiento teatral de la semana, pues pocas veces se alcanzó una concurrencia más armoniosa del esfuerzo personal de los intérpretes y de la labor pulida del director de orquesta para realzar las bellezas de una de las obras más gustadas del repertorio obligado de nuestros grandes teatros.

Se puede discutir mucho, como se ha hecho, el genio poco viril de Massenet y encontrar que su ardor demasiado fácil y algo retórico, que se ha expandido por tantas y tan bellas páginas, es de una emoción muy ligera y literaria para conmovernos y despertar nuestro entusiasmo. Pero se debe confesar también que cantada, como lo fué anoche, «Manon» es una de las cosas más lindas que se han escrito para el teatro lírico. Nuestro público ama el estilo elegante y el sentimiento discreto de esta partitura; gusta particularmente oirla cantar por dos artistas exquisitos como son Rosina Storchio y José Anselmi, cuyos nombres irán por siempre unidos al recuerdo de la delicada obra, que crearon aquí y que interpretan de una manera insuperable. Tan cabalmente «Manon» se amolda á los talentos de los dos artistas, que diríase que el autor al escribirla pensó en ellas, si esto fuera posible.

Empecemos, cómo la galantería exige, para rendir homenaje á la señorita Storchio, y dejar constancia del hermoso triunfo que obtuvo reproduciendo sobre esta escena nueva para ella su admirada creación de Manón», una de las partes más favorables á sus lucidas cualidades de cantante y de artista dramática. Si Rosina Storchio, la única Manon de nuestro público, es por naturaleza graciosa en sus actitudes, atrayente por sus expresiones, persuasiva como pocas en su arte, nunca lo fué más que anoche en el duo del acto primero y en la escena de San Sulpicio. Se admiró mucho á la simpática artista, y se la aplaudió como á ninguna, tanto por las simpatías generales de que goza como no menos por su interpretación. Qué expresión tan justa del ligero carácter de Manon, qué intuición tan exacta de su alma enamorada y ardorosa, unidas á una exquisita elegancia en el vestir y á la mejor finura de maneras. Si cantó el duo del acto primero con una gracia sin comparación alguna, y estuvo conmovedora en los adioses á su «piccolo desco», la escena de San Sulpicio fué de una real intensidad dramática gracias al talento extraordinario de la intérprete, que, luego, en el aire del Casino, cambió por completo para mostrar otra faz igualmente admirable de su don teatral: la gracia más insinuante y el arte de cantar más delicado.

Dignísimo compañero de la celebrada soprano y otro artista predilecto del público inteligente, un Des Grieux tan enamorado como bello, que contó con las cuerdas más suaves del corazón y con las más finas intenciones del espíritu, fué el tenor Anselmi, á quien tan bien cuadra el epíteto, un poco despectivo ya, de «divo» en su acepción más elogiosa. Anoche, más que en anteriores años, se elevó el punto culminante de su estilo en el Sueño y de la eficacia teatral en el monólogo de San Sulpicio, por la vida y la elegancia severa que ha dado á esas dos páginas, es de una de sus mejores conquistas. Ningún cantante de la generación actual, á lo menos de los que han desfilado por nuestras escenas, canta con más vigor de estilo y con más clara articulación, que es uno de sus privilegios y por el que da todo su saber á la hermosa lengua italiana. Anselmi, en el famoso Sueño, creación suya, puede decirse, deleitó al público con uno de los más gratos placeres que le sea dado disfrutar aún, con las delicias del verdadero estilo del «bel canto» italiano, del que es hoy este artista uno de los raros y más puros representantes, de ese «bel canto» que no soporta rivalidad, en que la intrepidez de las vocalizaciones se alía á la expresión justa y acabada de los diferentes afectos del corazón. ¡Qué aplausos y qué entusiasmo tan calurosos obligaron al cantante á repetir el «encore» del sueño, de ese trozo que ha sido justamente una de las piedras sobre las que se ha hecho aquí su fama y su gran renombre.

Tanto la tiple como el tenor fueron festejadísimos en todos los momentos de importancia y al final de los acordes y puede decirse que anoche fué una de las pocas veces en que el público serio aplaudió con convencimiento y entusiasmo.

Acompañaron á estos artistas en los demás papeles los señores Bonini, Cirino, Paterna, Rasponi y otros y dirigió la expresiva orquesta el maestro Vitale.

—El sábado en función de segundo turno se dará la primera representación de «Gioconda».

Politeama—Esta noche Ema Vecla celebra su función de honor con «Sueño de un vals».

Opera — Anoche se dió por segunda vez «Lohengrin», con el mismo reparto de la anterior audición.

El tenor Dygas, aduefiado plenamente de sus facultades, causó la mejor impresión en el auditorio, confirmando la creencia de que la compañía dirigida por el maestro Mugnone tiene en aquel joven artista polaco uno de sus buenos elementos. En cuanto á la señora Krucenisehl, fué la admirable Elsa de todos conocida ya, y cabe también decir de ella que anoche se hallaba más en voz que en la primera de «Lohengrin».

Al finalizar el primer

En una ambulancia de la asistencia pública fué conducido al consultorio de la calle Esmeralda para su curación.

—En momentos que el peón José Parga conducía un caballo por la calle Iriarte, al enfrentar la casa señalada con el número 185, el animal se asustó y subiendo á la acera aplicó una coz en el rostro al menor Armando Landaburo, de cuatro años de edad.

Como Armando resultara con una herida de gravedad, la comisaría 30 lo hizo conducir al hospital Rawson, donde quedó en asistencia.

ROBOS Y HURTOS

Don Abrahán Jauchinsky, domiciliado Carcarañá 326, ha denunciado en la comisaría 24 haber sido víctima de un hurto consistente en 650 $.

Acusa como autor á una persona cuya filiación facilita y á quien se procura detener.

—En la comisaría 35 se ha presentado doña Pilar Cances de San Martín denunciando que durante la noche anterior, mientras dormía, actores desconocidos penetraron á su domicilio Treilles 1827, hurtándole 10 libras esterlinas, 250 $ y ropas por valor de 16 $.

—En la comisaría 4a. se ha presentado el doctor Antonio Martí y Más, denunciando que de la habitación que ocupa en la casa Lima 667 le ha sido substraída una valija de mano, en la que guardaba instrumentos de cirugía valuados en 200 $.

—En la casa Salcedo 3127 penetraron subrepticiamente dos desconocidos, substrayendo de una de las habitaciones dinero, ropas y objetos que su dueño, don Arístides Paz, ha valuado en 180 $.

El damnificado formuló la correspondiente denuncia en la comisaría 34.

—En representación de la Vacuum Oil Company, don Julio Guldman ha comparecido á la comisaría 22 denunciando la substracción de 36 cascos vacíos valuados en 180 $ que el día 28 del mes pasado habían sido dejados en la plataforma del galpón de la aduana, frente al dique 3.

UN HECHO MISTERIOSO

En una habitación de la casa Guardia Vieja 1477, ayer de madrugada fué herido de un balazo en el dedo índice de la mano izquierda José Denti, que se hallaba en manifiesto estado de ebriedad.

La comisaría 11, que tomó intervención, procedió á detener á Pantaleón Guillermo y Manuel Valle, sospechados de ser los autores del disparo, iniciando el sumario correspondiente.

De las actuaciones levantadas, se llegó á saber que cuando se produjo el hecho, había otros dos sujetos en la pieza, los que desaparecieron antes de que interviniera la policía, ignorándose hasta ahora su paradero.

El comisario don Carlos J. Costa y el auxiliar Martiniano Migoya, de la comisaría citada, concurrieron á la casa de la calle Guardia Vieja, con el fin de practicar una requisa, secuestrando entonces una cantidad de objetos que se presume sean producto de algún robo.

Se encontraron entre otras cosas, una cantidad de cubiertos finos, un espejito, 30 medallas de plata y cobre mu yantiguas y con insignias masónicas, una pequeña caja de hierro, cuya cerradura se hallaba violentada, y dentro de la cual había dos carteras finas, un reloj de acero y una pulsera esmaltada.

Como tanto en el piso de los dos cuartos que aquéllos ocupaban y en las paredes, hay gran cantidad de sangre, se presume que hubo una riña, de la que debió resultar herido también alguno de los desaparecidos.

La autoridad policial prosigue las indagaciones para esclarecer el hecho, habiendo dado aviso al juez doctor Gallegos.

Alarma de incendio—En el corralón Paseo Colón 887, anoche se produjo una alarma de incendio, debido á que el caballerizo Manuel Mirás aproximó una vela encendida á una lata de petróleo, que hizo explosión.

El fuego fué sofocado en el acto sin que causara perjuicios.

El respeto á la mujer—Un agente de la comisaría 13 ha detenido ayer á Santiago Martín, quien en la vía pública faltó al respeto á una niña con palabras deshonestas.

Quemaduras graves—Antonio Lauriño, domiciliado Corrientes 4450, ha denunciado en la comisaría 11, que en la fábrica de tejidos de D. Juan Moreyra, Humaihuaca 1201, en circunstancias que se ocupaba en sacar lanas de un recipiente que contenía agua en ebullición, cayó en el interior de éste, sufriendo quemaduras de importancia en las dos piernas.

Dos heridos graves—En la habitación que en la casa Warnes 35, ocupa María Vázquez, anoche se tomaron en riña después de una acalorada discusión, Cirilo Donebides, Aníbal Cabezano y José Eleuterio Vázquez, por cuestiones de índole privada.

De la contienda, resultaron heridos de arma blanca, de gravedad, los dos primeros.

La comisaría 21, detuvo á Vázquez enviando á los heridos al hospital San Roque, en calidad de detenidos.

Misceláneas—La comisaría 22 hizo atender por la asistencia pública á don Indalecio González, quien en momentos que transitaba por la calle Belgrano entre Paseo Colón y Azopardo, fué derribado á la calzada por los caballos de un carruaje de plaza, resultando con lesiones leves en la pierna derecha.

—En la Avenida Oeste y Estados Unidos, á raíz de un cambio de palabras, Hermán Sichelint, que se encuentra detenido en la comisaría 22, con un trozo de hierro hirió de poca gravedad en la cabeza á su contendor Alberto Bilz.

—D. Luis Repetti, dueño del almacén Santander y Doblas, se ha presentado en la comisaría 36, denunciando que durante la noche anterior autores desconocidos violentaron el cajón del mostrador, robándole dinero y mercaderías por valor de 51 pesos.

—Carlos Castrucho, que en manifiesto estado de embriaguez transitaba por el Paseo de Julio y Maipú, á consecuencia de un traspié que dió cayó al pavimento, sufriendo una herida leve en la nariz.

—En el interior de la fábrica de tejidos Paseo de Julio 1416, ayer fué herido con un trozo de hierro en la cabeza, el obrero Evaristo Guartarino.

El autor del hecho, Ignacio Cibart, se encuentra detenido en la comisaría 13.

—En la calle Republiquetas entre las de Obligado y Cabildo, la jardinera que manejaba Manuel Pozo atropelló ayer á la sanciana Jerónima M. de Mascardi, quien sufrió varias contusiones en la pierna derecha.

La comisaría 39 detuvo al conductor del vehículo.

—En la comisaría 6a. denunció Enrique Courtault, que del interior de la casa desocupada Avenida de Mayo 1411, le han hurtado una bicicleta que estima en 80 pesos.

—En la pieza que en la casa Liniers número 166, ocupa Juan Pacheco, ayer éste dió un traspié y al caer al suelo se ocasionó una herida en la región frontal de carácter leve.

—En la comisaría 20, D. Pedro P. Gracias, establecido con alpargatería y zapatería en la calle Garay 2869, denunció la substracción de objetos y dinero por valor de 102 pesos. Según el damnificado el hecho se llevó á cabo entre la 1 y 2 de la madrugada de ayer.

—Teresa López, mucama de la casa Canning 2330, denunció en la comisaría 19, que autores ignorados le habían substraído 50 pesos.

—De su domicilio, Alvarez 1328, le hurtaron á Joaquín Crespo un reloj de plata que justiprecia en 25 pesos, presumiendo que sea el autor del robo Ruperto Arce, que fué detenido en la comisaría 21.

Menores detenidos—En jurisdicción de la comisaría 9a., fueron detenidos los muchachos Agustín Bianchi y Angel Maza, que se encontraban acusados por el carrero Vicente Brunetti de haberle substraído varias botellas de licor.

Herido de bala—En la obra Ayacucho número 991, el operario Antonio Branda, que se entretenía en examinar un revólver, inadvertidamente hizo jugar el gatillo y al salir un tiro, el proyectil lo hirió levemente en la mano izquierda.

La comisaría 15 comprobó el accidente.

Hurto en un tranvía—D. Gaspar Llovet, domiciliado en Lanús, calle Piedras 1113, se presentó en la comisaría 16 para denunciar que, en circunstancias que bajaba de un tranvía en la esquina de Garay y E. de Irigoyen, le hurtaron del bolsillo interior del saco una cartera conteniendo 110 pesos en efectivo y papeles sin importancia.

EN EL PUERTO

Infortunio del trabajo—En el vapor inglés Antumohuan, amarrado en el Riachuelo, frente á la calle Irala, el obrero Francisco Ruiz, que se hallaba cargando lingadas de carbón, en un descuido cayó á la bodega número 2, sufriendo contusiones en el hombro y pie izquierdo.

Para su curación fué conducido al hospital vecinal de la Boca.

PROVINCIA DE BUENOS AIRES

Lincoln—Un herido grave—Frente á la plaza principal de esta ciudad, tuvo lugar anteayer un hecho de sangre.

Por el lugar citado, transitaban por la misma acera y en sentido opuesto, Cesáreo Barrionuevo y Froilán Pacheco, quienes se hallaban enemistados, por cuya causa, al encontrarse, sin que mediara palabra alguna se tomaron en pelea.

Barrionuevo, sin darle tiempo á su contendor para que sacara arma alguna, le disparó un tiro de revólver hiriéndolo de suma gravedad en el vientre.

Agentes de la comisaría local que concurrieron al sitio del hecho, detuvieron al heridor.

Colón—Herido de bala—En la vía pública de esta población, después de sostener un cambio de palabras José Delvecchio y Gabriel Guallado, aquél sacó su revólver, haciéndole un disparo á Guallado, quien resultó gravemente herido en la región abdominal.

La comisaría local detuvo al autor, procurando esclarecer debidamente las causas que motivaron el hecho.

AJEDREZ

Partida R. Durhssen-A. Mom

Entre los jugadores de ajedrez extranjeros que han llegado á esta capital con motivo de la celebración del centenario, se encuentra don Rodolfo Durhssen, que ha venido con la embajada alemana. El señor Durhssen es hijo del afamado médico alemán doctor Alfredo Durhssen, que ha venido de delegado al congreso internacional de medicina é higiene.

Invitado á jugar unas cuantas partidas con los más fuertes jugadores del país, el señor Durhssen aceptó la invitación, jugando una partida con el campeón del Club Argentino de Ajedrez. Aun cuando el resultado ha sido igual para ambos adversarios, el desarrollo del juego indica una preparación sólida en el distinguido huésped. En el final tenía una ventaja decisiva á su favor. Sin embargo, el señor Mom consiguió hacer tablas la partida. Publicamos á continuación su desarrollo:

APERTURA DE CUATRO CABALLOS

Blancas	*Negras*
Rudolf Durhssen	Alejandro Mom
1 P4 R	P—4 R
2 C—3 A R	C—3 A D
3 C—3 A D	C—3 A R
4 A—5 C D	A—5 C D
5 O—O	O—O
6 P—3 D	P—3 D
7 A—5 C R	A x C
8 P x A	A—2 D
9 T—1 C D	P—3 T D
10 A—4 A D	C—4 T D
11 C—2 D	P—3 T R
12 A—4 T R	A—3 R

Aquí hubiera sido mejor jugar P 4 C R, seguido de A 5 C R, para obligar al blanco á jugar P 3 A. En esta forma el negro podía ubicar, en cierto momento, su caballo en 5 A por vía 4 T, que es una posición sólida.

13 A x A	P x A
14 P—4 D	P x P
15 P x P	D—2 D
16 P—3 A D	P—3 C D
17 P—4 A R	T—2 A
18 D—2 R	C—3 A
19 T—2 A	P—4 T D
20 T D—1 A R	T D—1 A R
21 P—4 C R	C—2 T R
22 A—3 C R	P—4 C R
23 P—5 A	P x P
24 P C x P	D—1 R
25 P—5 R	P x P
26 P x P	R—1 T
27 P—6 R	T—2 R
28 C—4 A	C—3 A
29 C—5 R	C x C
30 A x C	R—2 T
31 T—1 D	P—4 T
32 D—4 A	P—5 A
33 A x C	P x A
34 T x P	D—4 T
35 T (4 A)—1 A	. . . . .

Un error, que acaso impide que gane el blanco. Preferimos, como mejor jugada, T 1 D—1 A; en esta forma se sostiene un peón, que, en este caso en particular, constituye toda la fuerza del ataque del blanco. Por su parte, el señor Mom ha sabido aprovechar este descuido, llegando al único resultado á que podía aspirar, dada la situación de la partida en ese momento.

35	T x P A
36 T x T	D x T
37 T—1 A R	D x P
38 D x D	T x D
39 T—7 A +	R—3 C
40 T x P	R—4 C

A invitación del señor Durhssen se declaró tablas la partida.

El match Howell-Villegas

Como lo habíamos anunciado, anoche á las 9 se reanudó la primera partida, suspendida el día anterior, del match que se juega entre los señores Howell y Villegas. Aun cuando el final daba al jugador argentino la superioridad de un peón, no pudo adjudicarse el triunfo, tal fué la habilidad con que se defendió el jugador norteamericano.

Damos á continuación la partida hasta el momento en que quedó suspendida:

DEFENSA SICILIANA

Blancas	*Negras*
B. A. Villegas	C. S. Howell
1 P—4 R	P—4 A D
2 C—3 A D	C—3 A D
3 C—3 A R	P—3 C R
4 P—4 D	P x P
5 C x P	A—2 C
6 A—3 R	P—3 D
7 A—2 R	C—3 A R
8 O—O	A—2 D
9 P—3 A R	O—O
10 A—2 A R	P—3 T D
11 C—5 D	T—1 A D
12 P—3 A D	C—4 R
13 D—3 C D	C x C
14 P x C	P—4 C D
15 T R—1 R	C—5 A D
16 T D—1 D	P—4 R
17 P x P (a. p.)	P x P
18 A—1 A R	P—4 R
19 C—2 A D	A—3 R
20 C—3 R	D—2 R
21 C x C	A x C
22 A x A +	T x A
23 P—4 T D	D—2 D
24 P x P	P x P
25 T—5 D	T—1 C D
26 T R—1 D	A—1 A
27 T x P R	D—3 A
28 T (5 R)—5 D	D—3 T
29 T (5 D)—4 D	D—5 T
30 D x D	T x D
31 A—3 C	T x T
32 T x T	T—3 C
33 T—4 C	P—4 D
34 T—4 C	A—2 R
35 R—1 A	R—2 A
36 T—4 D	R—3 R
37 T—2 D	A—3 A
38 A—2 A	T—3 T
39 A—4 D	T—8 T +
40 R—2 R	A—4 C
41 T—1 D	T x T
42 R x T	. . . .

Después de unas cuantas jugadas se declaró tablas.

Partida Durhssen-Gelly

Se ha concertado una partida, que se jugará esta tarde, á las 5, en el Club Argentino de Ajedrez, entre los señores Rodolfo Durhssen y Miguel Angel Gelly.

El concurso elemental

Esta noche á las 9 el señor Julio A. Lynch dará su 7a. conferencia, cuyo tema es "Principios de apertura del juego". Por este motivo el match que debía efectuarse entre el Club Argentino y el Sorthen Chess Club, ha quedado transferido para el martes 7.

VARIAS

Agradecimiento y aliento—Nos escribe el Rev. Juan F. Thomson:

«En nombre de y con autorización de la Sociedad protectora y defensora de los indios argentinos, expreso por la presente nuestro agradecimiesuro á los lectores de «La Nación» y otras personas, por la generosidad y buen criterio con que respondieron al llamamiento de regalar artículos de ropa usada para distribuir entre nuestros interesantes indígenas.

Hace catorce días D. Nicolás Mihanovich hizo conducir gratuitamente á Formosa 13 bultos de aquellos efectos: tres cajones, cuatro bolsas y seis fardos. Contenían de todo y para todos: buenos sombreros de paja, una bolsa de botas y zapatos, ropa interior, ponchos, frazadas, etc.

Don Enrique G. Cowan declara haber recibido la consignación, y ha invitado á varios caciques para que efectúen la distribución entre su gente esta semana.

Con placer comunicamos á los socios que las autoridades del municipio de Buenos Aires han tomado parte en este acto de filantropía, regalando, para nueva remesa, algunos centenares de piezas (colchas, mantas y ponchos), todo desinfectado bajo la inspección de la asistencia pública.

Sirvan estas prendas materiales para mostrar á los indios lo que sus hermanos de cara pálida piensan hacer para ayudar á sus protegidos á ser buenos, útiles y felices ciudadanos argentinos.»

Subscripción Josefa L. de Cardenas—Suma anterior, 263; Laura Dupuy, 5. Total, $ 268.

Conferencia—La Asociación Cristiana de las Jóvenes invita á éstas y sus familias á la conferencia que en el salón de la calle Defensa 487 dará el martes 7 del corriente á las 8.30 p. m., la señora de Class, en idioma castellano, sobre los indios de Chile, tribu Mapuche. La conferencista expondrá varios objetos indígenas recolectados mientras estuvo entre esos indios.

SPORTS

CARRERAS

Hipódromo Argentino—La reunión de ayer, tratándose de una sin premio clásico, tuvo relativa animación durante su desarrollo.

Excepción hecha de la primera carrera, en todas las demás hubo grandes desersiones debido al gran número de reuniones efectuadas recientemente.

Los favoritos tuvieron buena figuración, no produciéndose donde fueron vencidos dividendos de consideración.

Lady Hampton, segunda favorita en el premio San Isidro Para caballos de tres años que no hubieran ganado, se adjudicó la prueba con facilidad.

L'Aiglón II tomó la dirección de la carrera, manteniéndose delante de Lady Hampton, La Tetrazzini y Vinicio hasta entrar en la recta de Belgrano, donde lo substituyó Vinicio hasta girar el codo final.

En la recta atropelló Lady Hampton y al frente del grupo recorrió el camino sin que la atropellada del favorito Pandero hiciera peligrar la victoria de la hija de Kendal. Richepín y Pirata II atacaron al final, terminando en este orden detrás de Lady Hampton. 4o., Pandero.

Siete potrillos se presentaron á disputar el premio 3 de Febrero, para los que no hubieran ganado. Floreal, un hijo de Américo, fué erigido en gran favorito; pero su actuación no pasó de una atropellada final, y ello debido á la actitud enérgica de Azcuénaga, que desde que largó no dió alce.

Alzadas las cintas, Azcuénaga tomó la primera colocación seguido de Pineral, Sandwich, Caburé y Floreal, sin mayor ventaja que un cuerpo sobre aquéllos; pero al entrar en la recta atacó Floreal sin comprometer en ningún momento la posición ocupada por el hijo de Jardy. 3o. Sandwich y 4o. Pineral.

La mitad del número de potrancas anotadas en el premio Colegiales no se presentaron á disputar la prueba, resolviéndose al cerrarse la carrera que Fogosa tomara parte, pues había la idea de no presentarla. Como se hallaba en el paddock, se decidió hacerla disputar el premio por haberse borrado las más indicadas, con feliz resultado para aquélla.

Noticia tomó á su cargo el tren de la carrera seguida de Fogosa, Telaraña y Prusia, al entrar en la recta atropelló para adjudicarse el premio con una ventaja de tres cuerpos sobre Noticia. 3a. Telaraña y 4a. Reina d'Or.

En el premio Núñez, Splondid encabezó el grupo perseguido por Reve Noir, Churrinche y Levalle, y cerrando la marcha Chauffeur y Tintagell II.

Entre los dos codos la distancia se estrechó y Gazmoña se colocó tercera detrás de Reve Noir; pero al entrar en la recta atacó éste con energía tomando resueltamente la dirección de la carrera para cruzar el disco con un cuerpo sobre Levalle. Chauffeur desalojó á Gazmoña del tercer puesto.

De extremo á extremo cubrió Blanco Encalada los 2200 metros del premio Coghlan, sacando una ventaja de treinta metros sobre Pinche y Ciego, que precedían á Olascoaga, Aguda y Esbelta.

Entre los dos codos Ciego avanzó y hasta en unos pocos metros había dominado á Blanco Encalada, pero al entrar en la recta éste lo hizo con rapidez que hasta entonces no empleó ninguno, y sin cuidarse del ataque de sus perseguidores traspuso la meta en 2'22", tiempo que demuestra la lentitud con que se hizo la carrera. Aguda arrebató á Pinche el segundo puesto, precediendo Pinche á Esbelta.

Jet y Taraguy se empeñaron en una lucha perjudicial para sí mismos en el premio Urquiza, handicap sobre 1400 metros.

Dado, Beaulieu y Tímido corrían detrás de aquéllos esperando el momento oportuno para entrar en acción; pero desaparecieron en la recta los dos primeros y Jetón, atropelló Old Medow, que aprovechó la lucha estéril de los delanteros, y tomando la dirección de la carrera, resistió el ataque de Tímido, que precedió á Taraguy y éste á Dado.

Detective, Eros, Espora, Luna y Colt corrieron en esta colocación hasta el stud Iceache, donde estrechándose la distancia Luna se colocó al costado de Espora, que al entrar en la recta de Belgrano avanzó hasta el segundo puesto.

Al rodear la curva final Espora se deslizó por los palos. Luna, atropellando por el centro de los pista, fué en busca del hijo de Orange, que precedió á aquella en el disco por un pescuezo. 3o. Eros y 4o. Detective.

Resultados generales:

Pista lluviana.

Premio San Isidro, 2500 $ al primero, 350 al segundo y 100 al tercero; distancia 1600 metros—Primero Lady Hampton, h., z., 3 años, 55 kilos, por Kendal y Jumble, del stud Hampton, A. P. Irusta; segundo Richepín, 57; tercero Pirata II, 57.

Dividendo de Lady Hampton, 8.95 $ á ganador y 4.20 á placé; de Richepín, 4; de Pirata II, 6.55.

Ganada por 1 1|2 cuerpos.

Tiempo 1'40 2|5.

Cotizaciones: Lady Hampton, 2158 á ganador y 1131 á placé; Richepín, 1457 y 1241; Pirata II, 770 y 550; Pandero (4o.), 4340 y 2963; L'Aiglón II, 1117 y 1125; Barranca, 500 y 466; Tamandaré, 757 y 515; Vinicio, 206 y 163; Phuebus, 299 y 277; Teorema, 53 y 73; La Tetrazzini, 101 y 106. Totales, 10.758 á ganador y 7404 á placé.

Premio 3 de Febrero, 4000 $ al primero, 400 al segundo y 100 al tercero; distancia 1400 metros—Primero Azcuénaga, m., z., 2 años, 54 kilos, por Jardy y Ofelia, del stud Los Cardos, D. Cardoso; segundo Floreal, 54; tercero Sandwich, 54.

Dividendo de Azcuénaga, 18 $ á ganador y 2.80 á placé; de Floreal, 2.30; de Sandwich, 2.85.

Ganada por 1 3|4 cuerpos.

Tiempo 1'26 1|2.

Cotizaciones: Azcuénaga, 1606 á ganador y 1374 á placé; Floreal, 1938 y 3838; Sandwich, 1930 y 1396; Pineral (4o.), 1314 y 1050; Caburé, 269 y 284; Manchester, 666 y 554; Coronel, 384 y 341; Oskol, 595 y 554. Totales, 16.050 á ganador y 9371 á placé.

Premio Colegiales, 4000 $ al primero, 400 al segundo y 100 al tercero; distancia 1200 metros—Primero Fogosa, h., z., c., 2 años, 54 kilos, por Druid y Patua, del stud Pacurí, E. Rodríguez; segundo Noticia, 54; tercero Telaraña, 54.

Dividendo de Fogosa, 4.20 $ á ganador y 3.05 á placé; de Noticia, 5.75; de Telaraña, 4.25.

Ganada por 2 3|4 cuerpos.

Tiempo 1'14.

Cotizaciones: Fogosa, 7269 á ganador y 2751 á placé; Noticia, 1241 y 771; Telaraña, 1983 y 1269; Reine d'Or (4o.), 3108 y 2457; Prusia, 464 y 588; Clérica, 1516 y 1331; Egoísta, 215 y 199; Marie Stuart, 1153 y 780. Totales, 16.989 á ganador y 10.154 á placé.

Premio Núñez, 5500 $ al primero, 350 al segundo y 100 al tercero; distancia 2000 metros —Primero Reve Noir, m., al., 3 años, 55 kilos, por Orange y Réverie, de la Petite Ecurie, D. Cardoso; segundo Levalle, 53; tercero Chauffeur, 53.

Dividendo de Reve Noir, 4.55 $ á ganador y 2.60 á placé; de Levalle, 5.30; de Chauffeur, 3.70.

Ganada por 3|4 cuerpo.

Tiempo 2'7 1|5.

Cotizaciones: Reve Noir, 9874 á ganador y 5974 á placé; Levalle, 1585 y 1130; Chauffeur 3463 y 2201; Gazmoña (4o.), 3131 y 1917; Tintagell II, 3699 y 2771; Bromuro, 485 y 401; Splondit, 1833 y 1226; Churrinche, 535 y 457; Dicha, 414 y 484. Totales, 25.031 á ganador y 16.571 á placé.

Premio Coghlan, 4500 $ al primero, 450 al segundo y 100 al tercero; distancia 2200 metros —Primero Blanco Encalada, m., al., 3 años, 48 kilos, por Orange y Blanca Grande, de la Petite Ecurie, D. Englander; segundo Aguda, 53; tercero Pinche, 56.

Dividendo de Blanco Encalada, 14.75 $ á ganador y 5.35 á placé; de Aguda, 5.80.

Ganada por 2 1|4 cuerpos.

Tiempo 2'22.

Cotizaciones: Blanco Encalada, 3606 á ganador y 1374 á placé; Aguda, 4253 y 1787; Pinche, 7964 y 2687; Esbelta (4o.), 2191 y 1118; Olascoaga, 8854 y 2859; Ciego, 3700 y 1647. Totales, 29.568 á ganador y 11.797 á placé.

Premio Urquiza, 4500 $ al primero, 450 al segundo y 100 al tercero; distancia 1400 metros —Primero Old Medow, m., z., 4 años, 59 kilos, por Orbit y Fatinitza, de la Petite Ecurie, D. Englander; segundo Tímido, 59; tercero Taraguy, 45 1|2.

Dividendo de Old Medow, 7.30 $ á ganador y 4 á placé; de Tímido, 10.25; de Taraguy, 5.65.

Ganada por 3|4 cuerpo.

Tiempo 1'25 2|5.

Cotizaciones: Old Medow, 7810 á ganador y 2457 á placé; Tímido, 1040 y 834; Taraguy, 2706 y 1884; Dado (4o.), 2598 y 1947; Britania y Gandoura, 6808 y 4016; Beaulieu, 4046 y 1945; Jetón, 1962 y 1342; Mirlo, 1550 y 1041; Minina, 3230 y 1895. Totales, 31.750 á ganador y 18.364 á placé.

Premio Olivos, 5000 $ al primero, 500 al segundo y 100 al tercero; distancia 3000 metros—Primero Espora, m., al., 4 años, 56 kilos, por Orange y Espuma, del stud Don Gonzalo, A. Irusta; segundo Luna, 53; tercero Eros, 54.

Dividendo de Espora, 6.50 $ á ganador y 3.10 á placé; de Luna, 3.45.

Ganada por un pescuezo.

Tiempo 3'17 1|5.

Cotizaciones: Espora, 10.510 á ganador y 3122 á placé; Luna, 7507 y 2555; Eros, 9468 y 2280; Detective (4o.), 7592 y 1702; Colt, 3355 y 791. Totales, 58.562 á ganador y 10.358 á placé.

Lomas Jockey Club—Hoy se efectuará en el hipódromo de Lomas de Zamora la reunión de carreras anunciada, debiendo salir de Constitución el tren especial á las 12.50 p. m.

La primera carrera se correrá á la 1.35.

Jockey Club Rosario—Programa de entrada para la reunión á efectuarse el 12 del corriente en el hipódromo Independencia:

Premio Juncal—Handicap para todo caballo que no haya ganado más de 3900 pesos. Premios: 1000 $ al primero y 100 al segundo. Entrada 15 $. Forfait 10 $. Distancia 1600 metros.

Premio Juramento—Handicap para todo caballo. Premios: 1300 $ al primero y 100 al segundo. Entrada 20 $. Forfait 15 $. Distancia 1300 metros.

Premio Matheu—Para productos que teniendo un mes de residencia en esta provincia no hayan ganado. Premios: 1800 pesos al primero y 100 al segundo. Entrada 25 $. Distancia 2000 metros.

Fogosa. (1907)
Druid — Sargento
Devonshire
Lass
Falúa — El Amigo
Fragata

Turf chileno — El premio Jockey Club Argentino—El 25 de mayo se disputó en el Club Hípico de Santiago de Chile el premio Jockey Club Argentino, para productos de 2 años, nacidos en este país, con una prima de 1000 libras, donadas por el Jockey Club.

La reunión dió lugar á una interesante fiesta social, á la que asistieron las principales familias de Santiago, con asistencia también del vicepresidente de la república, del ministro argentino en aquel país y de los ministros de estado, haciendo cir las bandas de música que concurrieron los himnos chileno y argentino, vivándose con entusiasmo á ambos países.

He aquí cómo describe un diario de Santiago el desarrollo del premio Jockey Club Argentino:

«Después del paseo reglamentario frente á las tribunas, el lote se dirigió á ponerse á las órdenes del starter. En el sorteo para la partida correspondió á Loncomilla el lado de la empalizada y aunque la hija de Vendome dió en los primeros momentos señales de gran nerviosidad, las cintas se alzaron en un momento muy oportuno, saliendo el grupo enteramente compacto.

«Loncomilla figuró breve trecho en el puesto delantero, siendo substituída luego, apenas corridos cien metros, por Riqueza que, marcando un tren severísimo, se cortó dos cuerpos delante del grupo, perseguida por Avelina, que seguía la violencia del tren con la mayor facilidad; en tercer término y á un cuerpo de Avelina se colocó Loncomilla, luego Reverie y Baradero, más atrás Santa Fe y Apostile y en el fondo Perfecta. Los primeros cien metros los cubrió Riqueza en 6 1|5, y los primeros 200 en 12 1|5, lo que da idea de las condiciones de velocidad de la nueva pupila del stud Burlesco.

«Al llegar el lote á la última curva, Loncomilla y Avelina empezaron á acortar la distancia que las separaba de Riqueza; pero la hija de Neápolis entró á la recta á la cabeza del lote, apelando momentos después al látigo para defender sus posiciones, pues Avelina, castigada también, se le venía encima. Frente á las tribunas populares la carrera se hizo emocionante, pues mientras Avelina rebalsaba la línea de carrera de Riqueza, Loncomilla era lanzada por el centro de la pista en una irresistible atropellada y 150 metros antes del disco pasaba al frente sin mayor apremio, para terminar la carrera con dos cuerpos de ventaja sobre Avelina, que, á su vez, precedió por un cuerpo y medio á Riqueza. 4o. Baradero.»

Loncomilla es hija de Vendome y Consuelo, por Orbit y Carlota, por Silvio y nacida en el haras El Dorado, del señor Benito Villanueva.

Fué vendida particularmente para Chile á don Benjamín F. Bernstein.

Varias—Fogosa, que ayer salió de perdedores, nació en el haras El Carmen. En las ventas del año pasado fué adquirida en 1000 $ por don Antonio Navas.

—Entre ganador y placé se vendieron ayer en Palermo 252.748 boletas.

—Azcuénaga, que ayer obtuvo su primera victoria procede del haras Nacional. Traído á ventas el año pasado fué vendido en 35.000 $ á la Petite Ecurie.

—Ayer actuaron como comisarios y lo harán permanentemente durante este año, los doctores Francisco Beazley y Juan F. Arechavala, coronel Antonio F. Jiménez y señores Arturo R. Bullrich é Ignacio Unánue, como titulares y como suplentes los señores Juan A. Vedoya y Gilberto Lerena (hijo).

—Se hala en circulación el calendario de carreras del primer cuatrimestre. Los interesados pueden adquirirlos en la gerencia del Jockey Club de 12 m. á 4 p. m.

FOOTBALL

Uruguayos v. Alumni—

Se jugó ayer en el field del Club de Gimnasia y Esgrima. Numerosa concurrencia se dirigió á Palermo á presenciarlo, llenó la amplia tribuna cubierta, formando en el otro costado una fila doble y ocupando totalmente la cómoda tribuna popular. Las esperanzas fueron esta vez defraudadas, pues lo que se creyó, fuera un partido interesante no pasó de mediocre, salvando las apariencias solo unas que otras jugadas dignas de mención. El cuadro de Alumni no jugó, ni con mucho, como en sus buenos días, imponiéndose el de Uruguayos ampliamente. Ha resultado éste sumamente homogéneo, con una línea de forwards muy buena, que combina bien y á conciencia. La defensa resultó también extremadamente segura, oportuna y activa. Es de suponer que en esa forma resultase sumamente superior al cuadro de Alumni.

Los teams estaban compuestos en la forma siguiente:

Uruguayos: Saporiti; Bertone y Benincasa; Apestegui, Harley y Zunzá; Modena, Dacal, Pendibene, Raymondo y Bracchi.

Alumni: G. A. Schofield; J. G. y G. D. Bowra; H. B. Browne, E. A. Brown y A. G. Jacobs; G. D. Neiss, A. C. Brown, A. P. W. Huton, E. Brown y J. H. Lawrie.

A las 2.50 comenzó el juego, iniciado por Pendibene, por resultar favorecido Alumni en el sorteo. Quitada la pelota á los forwards uruguayos, dirigió la línea atacante, sometiendo á la ciudadela contraria á un breve asedio que fué coronado á los 11 minutos por el éxito. Eliseo Brown hizo un pase á W. Huton, se colocó en buena posición y, devuelta por aquél la pelota, con un shot regularmente alto, formidable, desde una distancia de 20 metros, dió á Alumni el único goal que obtuvo durante el partido.

Los primeros minutos de juego habían resultado interesantes, pero á partir del primer goal, debido al amilanamiento del referee, Mr. H. Heathlie, se alistaron ambos bandos, estando formados por los siguientes jugadores:

Ingleses: Full-back, J. E. Raphael; tres cuartos: A. C. Palmer, S. Smith, E. N. Fuller y H. G. Monks; forwards: A. Bentley y R. Harrison; forwards: W. S. Stranach, S. Hohnwood, H. E. Ward, H. Whitehead, W. Huntingford, P. R. Diggle, R. B. Waddell y P. D. Strang.

Olímpicos B: Full-back, G. G. Stocks; tres cuartos: W. Stocks, F. de C. M. Herlot, H. Carche, T. Mold y T. Moore; medios: J. R. Mold y Tebbutt; forwards: K. Drysdale, R. J. Nicol, R. Le Bas, A. Henrys, J. M. Grant, P. Donelly, M. Treacy y N. M. Hayman.

Desde los primeros instantes los aficionados ingleses pasaron á la ofensiva, consiguiendo su primer éxito cuando apenas habían transcurrido cinco minutos de juego. Monks fué el que tomando en tercer término un pase de Fuller y Gotley, señaló la primera tentativa de la tarde, pateada por Raphael, no fué convertida.

Ante una defensa, no ya como la uruguaya, sino mediocre, esa línea habría resultado impotente y con el cuadro de ayer puede suponerse lo que resultó.

El team uruguayo es de gran poder. Todos sus puntos son buenos, las alas de la línea de forwards se entienden mucho, secunda el centro repartiendo el juego, los halves trabajan bien, los backs son seguros y oportunos y el goalkeeper, suficientemente conocido, es siempre el mismo jugador de buena vista, ágil y muy conocedor del juego. Por eso se impuso el cuadro visitante.

Argentinos v. Chilenos—

Este match correspondiente al campeonato sudamericano, se jugará el domingo en el field del Club de Gimnasia y Esgrima, en Palermo, comenzando á las 2.30.

Compondrán el team de Argentinos los siguientes jugadores: C. T. Wilson (San Isidro); J. G. Brown y J. D. Brown (Alumni); A. C. Ginocchio (Newell's Old Boys), E. A. Brown y A. G. Jacobs (Alumni); M. Susan (Estudiantes), A. P. González (Newell's Old Boys), A. P. N. Hutton (Alumni), R. S. Malbrán (San Isidro) y J. Viale (Newell's Old Boys).

RUGBY

Ingleses v. Olímpicos B.—

Por inconveniente de último momento se decidió que fuese realizado en el field de la Sportiva el encuentro de rugby entre el team de aficionados ingleses y el local B que actuará en los partidos de los juegos olímpicos.

Una inesperado cambio de cancha y, sobre todo, la falta de aviso al público, fueron causa de que á presenciar el match sólo concurrieses un reducido número de aficionados, lo cual hizo que el juego se desarrollase en un ambiente por demás frío. Posiblemente por esa misma falta del estímulo que da á los jugadores la exteriorización del entusiasmo de un público numeroso, el match no fué jugado con el mismo brío y decisión de los dos encuentros anteriores.

Poco después de las dos de la tarde, acudiendo al llamamiento del referee, Mr. H. Heathlie, se alistaron ambos bandos, estando formados por los siguientes jugadores:

Ingleses: Full-back, J. E. Raphael; tres cuartos: A. C. Palmer, S. Smith, E. N. Fuller y H. G. Monks; medios: A. Bentley y R. Harrison; forwards: W. S. Stranach, S. Hohnwood, H. E. Ward, H. Whitehead, W. Huntingford, P. R. Diggle, R. B. Waddell y P. D. Strang.

Olímpicos B: Full-back, G. G. Stocks; tres cuartos: W. Stocks, F. de C. M. Herlot, H. Carche; T. Mold y T. Moore; medios: J. R. Mold y Tebbutt; forwards: K. Drysdale, R. J. Nicol, R. Le Bas, A. Henrys, J. M. Grant, P. Donelly, M. Treacy y N. M. Hayman.

Desde los primeros instantes los aficionados ingleses pasaron á la ofensiva, consiguiendo su primer éxito cuando apenas habían transcurrido cinco minutos de juego. Monks fué el que tomando en tercer término un pase de Fuller y

MUY FINA Y VIEJA
Ginebra
Nectar
En frascos transparentes
UNICOS IMPORTADORES:
MOORE & TUDOR

o la renuncia de su puesto, significando en su dimisión que dicha dependencia se encuentra desiadicada.

Dice el señor Trumby que allí predominan «la idiosincrasia y caprichos característicos del jefe, que hacen subvertir el orden funcional del empleado técnico superior, con los del dibujante ó escribiente, creando así situaciones por demás embarazosas que enervan al inferior, porque se le encomiendan tareas fuera del alcance de sus conocimientos y que deprimen el superior jerárquico porque á este se le encargan labores triviales en confusión caótica con las de carácter esencialmente científico ó artístico.»

Concluye diciendo que no estando determinadas sus obligaciones, deberes y para el técnico, su situación es irregular y en consecuencia presenta su renuncia.

Inspección de clerecía—Por renuncia de don Herculano Benavídez, ha sido nombrado inspector de las obras de saneamiento de esta capital con Casimiro Vilamayor.

Datos estadísticos—El ministro de hacienda ha dispuesto que la dirección de rentas proporcione al jefe de la sección de ganadería y agricultura del ministerio nacional respectivo los datos que ha solicitado sobre las rentas de la provincia.

Tribunales—La suprema corte ha desestimado, por falta de fundamentos, los recursos de casación deducidos por el doctor Fernández Blanco, juez en lo civil y comercial, contra dicha sentencia definitiva en el juicio seguido por la sucesión de Santiago Rocca contra el fisco de la provincia, sobre restitución de pesos, condenando al fisco á restituir á la sucesión recurrente la suma de 3270 pesos más sus intereses respectivos, desde el día del pago.

—El mismo juez falló la demanda instaurada por la curia eclesiástica contra Nicolás Machiavelli, por acción reivindicatoria y negatoria.

Rechaza la excepción de prescripción y declara que el pasaje material de la iglesia de San Martín, que linda con el recurrido, no debe á ésse ningún servidumbre; en consecuencia se condena á Machiavelli á restituir dentro del término de 10 días la parte que ocupa de citado pasaje, á cuyo efecto todas las aberturas que dan sobre él, con especial condenación en costas.

—El juez federal doctor Viñales, ha dictado sentencia en el juicio promovido por don Rafael Galeano contra la empresa del ferrocarril Sur, sobre daños y perjuicios provenientes de un accidente que sufrió un hijo José, al descender de un tren en la estación de esta ciudad á consecuencia de cual le fué necesario amputar una mano.

El doctor Viñales condena á la empresa á pagar al recurrente la cantidad de 5000 $, libre de costas los gastos de curación.

—Se hizo lugar al recurso de hábeas corpus interpuesto á favor de Carmelo Caballero, ordenando que sea puesto inmediatamente en libertad.

—En la apelación interpuesta por José Cersino contra una resolución de la junta de excepciones de esta ciudad, se confirmó, con costas, la resolución que no hace lugar á la excepción del recurrente.

—La cámara segunda de apelación, en sus acuerdos últimos, ha dictado sentencias definitivas y resoluciones interlocutorias en los siguiente juicios:

Juan Guzzaez y Antonio Barres, Antonio Vispoli y Félix Ambrosis, Marcelino Fernández Arias y Manuel Fernández, Georgina Belbong Barnes, Andrés Giordano y Antonio Heras, Rozaciano Zapata y Francisco Arbucci, Pedro Bernasola, Catalina Traversari de Lértora, Pedro Sardi y Schiffino y Tucci, Juan T. A. Clarke y Agustín Requero, Otro Frankc y el consorcio de Garaffio y Manuel Barbosa, Bernardo Prieto Barrientos, Miguel Goyena y Emilio Palomares, Santiago Fabone y Agueda Sacas, Pedro Lausa, Victoriano Sánchez, Tiburcio Llanos, Gentiles y Dodero y Carbia, Sáenz y Olmos.

—La fiscalía del juzgado federal, á cargo del doctor Ramiro Alsina despachó en el día de ayer los siguientes asuntos:

Fisco nacional contra Nicolás Mihenowich, por desalojamiento; id id contra Juan Solá, por id id. id id contra Teodoro Sabino, por cobro de pesos; id id contra Instituidos por falta de renovación de excepciones contra los siguientes ciudadanos: José A. Palladino, Miguel Bujan, Juan B. Cabahort, Bartolomé I. Cavadine, Luis F. Cabaveli, Acsjo Horacio Costa, Felipe Vila, Julio Villaabrille, Maximiliano M. Silva, Domingo V. Scardini, José Volonte, Juan Pedro Chini, Pedro Serratea, Guillermino Bastarrre, Alejandro A. Caballero, Agustín Azcarate, Martín Sebastián Maestre, Jorge Fernández, Pedro Albarracín, Pedro J. Corvalán, Félix Aguirre, Pedro Ortiz, Manuel R. de Santos, Honorio Prelegowski, Bartolomé Vanole, Abrahán Vieytes, Víctor Giordano, Pedro Francisco Vairo, Carlos Pérez, Jacinto Parra, Aditardo M. Irusita, Carlos Pasalagua, Luis Badano, Antonio F. Morales, Desiderio Baldovino, Arturo G. Berenzeze, Enrique Napolitano, Ramón Francisco Machinea, Eugenio Celestino Remendeau, Zenón I. Lugones, Santiago Negri, Juan R. Martínez, Lucio Orellano, Anastasio Aníbal Prieto, Amadeo Maldonado, Domingo D. Atencio, Facundo G. Acosta, Cayetano V. Bustos, Próspero Calegaro, Juan Cuello, Fructuoso A. Cabrera, José Vargas, Francisco Prasco, Ramón Cases, Segundo Arce, Juan Videla, Isaac Chasarreta, Donato Violante, Juan Birlatti, Alberto J. Sayavedra, Alejandro Barrientos, José, Pedro, Antonio y Berretta, Dionisio Victoriano Soto, Juan José Sosa, Ricardo Prieto, Justo Viturro, Urbano Isaguirre, Andrés D. Igelino, Carlos Gatti, José Gagliso, Eulalio Benítez, Carlos Herrera, J. Emilio Costa, Antonio Guenchual, Benjamín Hostelín, Arsenio Cerda, Enrique Aguirón, Avelino Attadía; fisco nacional contra James Marjoribanks, por cesalojo; administración impuestos internos contra José Rampani, por cobro de pesos; Alberto Ramírez é Isaac Hilario Olmos, solicitan su enrolamiento.

—La cámara federal de apelación, en su acuerdo de ayer, falló los siguientes asuntos:

Santiago Montero, por lesiones; Jacobo Mayer, por hurto y José Samul, agresión á mano armada; Anastasio Chappa, homicidio, se confirman las sentencias, ordenándose se libre oficio telegráfico comunicándose dicha resolución; Manuel Cabieros, por lesiones; Guillermo Lippert contra Roberto Sutherland, por cobro de pesos; Fortunato Garrido, por lesiones, se confirman las sentencias de primera instancia. El procurador fiscal solicita orden de allanamiento para una propiedad, se confirma la sentencia apelada, declarándose incompetente á la justicia federal para entender en esta causa; Miguel Dolau, habiendo desistido de la apelación el procurador fiscal, se da por consentida la sentencia de primera instancia.

Julio Ungemach contra Juan R. Suárez y otros, por defraudación. Se confirma con costas el auto de la instancia que manda vender la carne embargada de acuerdo con lo dispuesto por el artículo 417 del código de procedimientos.

Emilia García y otras, por hurto, se confirma con costas la sentencia de la instancia que absuelve á García y condena á Bernardino Aguirre á dos años de penitenciaría, con la salvedad de que aún siendo mérece el delincuente mayor pena, no es posible agravar la impuesta por el inferior, porque el procurador fiscal no ha apelado.

—El juez del crimen doctor Sáenz dictó las siguientes sentencias:

Juan Bautista Rapetti, por hurto, en Lobos, dos años y tres meses de prisión; José Arrechea, por hurto, en San Vicente, dos años de penitenciaría; Felipe Flores, por igual delito, en La Plata, cuatro años de penitenciaría.

—El juez doctor Ramón López condenó á Vicente Simonetti, á dos años y seis meses de prisión, por el delito de hurto, en San Martín.

—El juez doctor Zanthou puso en libertad por no haber mérito á los detenidos Alfonso Vigilan, Félix Lozano, Carmen y Bautista Honoral, procesados por diversos delitos.

Dirección de salubridad—De Almirante Brown regresó el guarda sanitario don Juan Dadín, quien en su permanencia en aquella localidad vacunó y revacunó 2688 personas y expidió 2150 certificados definitivos.

Para Pergamino salió ayer el médico jefe de la sección 1a. doctor José del Castillo, acompañado del inspector técnico don Alberto Gurídi Razerque y los vacunadores Rafael Echagüe, Guillermo Baró, Pedro M. Palomba, Juan Dadín, y Edelmiro Parera Varas. Estos vacunadores quedarán permanentes junto con el vacunador don Miguel J. Font.

Aerostación—El 12 del corriente tendrá lugar en las inmediaciones de la usina de gas frente al hipódromo una carrera de globos propiciada por la Sociedad Sportiva.

Se disputará el gran premio establecido por dicha asociación, consistente en una copa.

Los aeróstatos que tomarán parte son cinco.

En el hipódromo se realizará además una fiesta sportiva, completándose un interesante programa.

Informaciones escolares—En las escuelas de esta capital se han efectuado los siguientes nombramientos:

Maestra de año de la escuela número 42, en lugar de la señorita Haydée Cejas, que renunció, á la señorita Julia Sejas; idem ídem á la 37, en lugar de la señora María E. F. de Ortiz de Rozas, que renunció, á la señorita Ana M. Rogatti, y en lugar de ésta en la número 71, á la señorita Catalina J. Ferrari; ídem ídem á la número 7, á la señora Hilda A. de Silva y en su reemplazo en la número 65 á la señorita María Digna Lafont; ídem ídem á la número 37, á la señorita Tula M. Leonardi, actual de la número 33, en reemplazo á la señora Teresa E. B. de Boraschave, actual de la número 64, y en lugar de ésta á la señorita Clotilde Caselli; ídem ídem á la número 50, á la señorita María Luisa Sposito; directora de la número 75, á la señorita Ema Cortina Aravena.

Ha dispuesto igualmente la permuta de sus respectivos empleos de las maestras de cuarto año en las escuelas números 29 y 33, señoritas Alida Calviño y Dominga P. Crispo, respectivamente.

—El comisionado ha dispuesto que la maestra de año de la escuela número 21, Fortunata E. Pereira, pase en igual carácter á la número 63, provisionalmente y mientras dure la licencia que por enfermedad se le ha concedido á la señorita Elvira N. Bacigalupi, directora de la última.

—Ayer dictó el director interino de escuelas las siguientes resoluciones:

Todo empleado de la casa que por cualquier motivo de carácter reglamentario ó accidental reciba fondos con obligación de rendir cuenta, hará esta rendición dentro de las cuarenta y ocho horas posteriores ó á la terminación de su cometido.

Toda petición de los subalternos ante la superioridad se hará con el conocimiento ó venia de los respectivos jefes ó por intermedio de ellos, según el caso. Tanto unos como otros no podrán abandonar su puesto en las oficinas sino por razones de servicio ó de orden ineludible. Nadie podrá concurrir á las sesiones del consejo general durante las horas de trabajo, á no ser mediante el llamado expreso de aquel cuerpo ó de la superioridad. Prohíbese en absoluto á los empleados de la casa levantar subscripciones dentro de la misma, sea cual fuese el objeto que las motive.

Concurso de tiro—El presidente de la república ha solicitado del gobierno de la provincia el envío de la lista de los tiradores que obtuvieron los primeros puestos en el último concurso de tiro realizado, con el objeto de enviar los premios que tiene acordado conceder para ese certamen.

Fiscalía de estado—Han sido pasados á dictamen del fiscal de estado los expedientes de Belisario Sosa, Cirilo Tolosa y Ernesto Tornquist, sobre títulos de 3 y 3 1/2 por ciento.

Ajedrez—La comisión directiva del Jockey Club de la provincia llama á los aficionados inscritos en el torneo de clasificación que aún no han terminado sus partidas, á que lo hagan á la brevedad posible, para poder aceptar en seguida el desafío del ferrocarril del Sur y Rosario, que propone jugar la revancha.

Por otra parte, es requisito indispensable estar numerados para tomar participación en el match concertado para el 5 de julio próximo con el Club Argentino y que deberá realizarse en los salones del Jockey Club.

EL TIEMPO

El día de ayer fué menos frío que los anteriores, si bien el termómetro se mantuvo bajo. El sol alumbró 8 horas y 45 minutos, reinando viento del NE. que alcanzó una velocidad máxima de 20 kilómetros por hora á las 12.30 de la tarde.

La oficina meteorológica argentina registró las siguientes anotaciones á las 8 a. m., 2 y 8 p. m.:

Presión atmosférica, 770.72, 769.85, 770.20; temperatura del aire, 4.7, 13.1, 6.3; humedad relativa, 72, 73, 91; nebulosidad, 6, 5, 0; dirección del viento, S., N., E.; velocidad (kilómetros por hora), 2, 5, 4.

Presión máxima, 770.90 á las 10.15 a. m.; mínima, 768.12 á las 8 p. m.

Temperatura máxima: 15.2 á las 12.45 p. m., mínima, 0.9 á las 6.45 a. m.

—Sinopsis del tiempo hasta ayer á las 8 de la noche:

La presión se encontraba alta y muy uniforme en las provincias; en las partes sur estaba bajando lentamente. Continuaban las condiciones anticiclónicas en todo el norte del país, y en dos territorios del sur había gradualente barométrica bastante fuerte.

Prevalecían vientos suaves del norte (NE. á NO.) en toda la república.

Reinaba tiempo semínubado en las provincias del norte y tiempo claro y bueno en las demás regiones.

Anoche hubo ligeras nieves aisladas en la parte sur del Chubut.

La temperatura había subido unos grados en casi todo el país, pero aun se encontraba baja para esta estación del año en Buenos Aires y en las provincias centrales.

Hoy habrá probablemente tiempo nublado y húmedo en las provincias del norte y tiempo bueno con temperatura en leve ascenso en las demás regiones de la república.

—Datos del boletín de ayer de la oficina meteorológica:

Presión máxima, 773.3 en la capital de San Juan; mínima, 742.2 en Cabo Vírgenes (Santa Cruz).

Temperatura máxima, 24 grados en la capital de Catamarca; mínima, 14 grados bajo cero en La Quiaca (Jujuy).

Llovió en:

Chubut—Pico de Salamanca 2 milímetros.

La oficina meteorológica formula ayer el siguiente cuadro del probable estado del tiempo, hasta las 8 p. m. de hoy:

Provincia de Buenos Aires—Bueno, ascenso de temperatura en el sudoeste y un ascenso menos marcado en las demás partes.

Santa Fe, Entre Ríos, Corrientes, Neuquen y Río Negro—Bueno, temperatura en ascenso.

Región mediterránea—Semínublado en el norte y bueno en el sur, temperatura en ascenso.

Región andina—Semínublado en el norte y bueno en el sur, temperatura en ascenso.

Chubut y Santa Cruz—Nublado, temperatura en ascenso anoche en Chubut; en Santa Cruz temperatura en descenso.

Cigarrillos
Reina Victoria
XXX

BIBLIOGRAFIA

LOS GAUCHOS JUDIOS
POR ALBERTO GERCHUNOFF

Podría creerse que esos dos términos rabian de encontrarse juntos; pero el libro á que sirven de título, demuestra, hasta el punto en que semejantes demostraciones pueden hacerse por medio de libros,—que en la realidad, ambos conceptos no son tan antimónicos como á primera vista parece. Ya hay gauchos judíos—ó judíos gauchos—y el autor nos los presenta en una serie de cuadros, que como el prologista lo indica, están íntimamente unidos por un alto sentimiento de gratitud y amor hacia la tierra generosa que entrega al colono sus frutos de oro.

Y sin temor de afirmar una exageración, puede decirse que el señor Gerchunoff nos presenta en su libro un tipo nuevo de judío, nuevo, por lo menos, para los que no conocemos sino pequeña parte de la literatura que tiene como héroe al judío. Estamos, en efecto, más ó menos familiarizados con dos tipos genéricos de judíos, en los libros: el pobre, de las ciudades, del ghetto, de ordinario miserable y abrumado por el formidable peso de siglos de temor y de menosprecio, pero inquebrantable en su fe, el judío que Israel Zangwill en sus cuentos y novelas y Rosenfeld en sus versos, han entregado á la conmiseración universal; y el judío rico, claudicante, ambicioso, que Bernstein ha llevado á la escena en algunos de sus dramas. Ello, sin contar con el judío sencillamente retórico, que no corresponde á realidad precisa alguna, y que prejuicios seculares hacen suponer verdadero á muchas gentes.

El que el autor llama gaucho judío constituye una categoría nueva: el judío que vive y trabaja la tierra en plena libertad. El judío agricultor no es una novedad desde que los descendientes de Abrahán conquistaron la tierra de Canaan. En diversos países europeos, particularmente en Rumania, los hay numerosos; pero no son libres, en la acepción que saca al término del campo de las ficciones de libertad que las leyes crean.

Fundadas merced á la munificencia del célebre barón Hirsch—á cuya memoria está piadosamente dedicado este libro—las colonias agrícolas judías de Entre Ríos prosperan á la sombra del generoso pabellón argentino que cobija los antiguos dolores de la raza y cura las heridas como venda dispuesta por manos maternas", como dice el autor. No que en esas tierras tan lejanas de aquellas en que siempre vivieron, no hayan tenido que luchar con los mismos prejuicios que les hacían amarga y dura la vida en la sórdida ciudad rusa que antes habitaron: cuando á don Brígido Cruz le robaron un caballo, acusó, tan ayuno de escrúpulos como de pruebas, á Rabí Abrahán como ladrón. Don Brígido, al proceder así, no era sino juguete del cruel prejuicio, que atravesó los mares con los conquistadores, que vinieron á América trayéndolo en su escaso bagaje. No es el caso de discutir los orígenes, ni de explicar la supervivencia, aun en tierras de libertad y excepticismo religioso, de ese rencor inconsciente que muchos cristianos tienen al judío. Es, desgraciadamente, un hecho positivo, que no han podido desarraigar ni los más enérgicos esfuerzos de la tolerancia, ni los más claros razonamientos de la lógica.

Las alteraciones que el modo de vida de los judíos experimentan al respirar libres bajo un cielo amigo en una tierra generosa, serán, seguramente, obra á destruir los gérmenes de antisemitismo que tan malamente hacían proceder á don Brígido Cruz.

El régimen de seguridad para las vidas y haciendas, de aprovechamiento legítimo de los frutos del trabajo, la claridad de los horizontes de la vida, deben necesariamente dar al carácter de los judíos de Entre Ríos, mayor penetrabilidad á las influencias del ambiente nuevo, bastante distinto del que ha tenido como consecuencia, el endurecimiento de la caparazón étnica y religiosa, diremos, en que sistemáticamente se ha envuelto el israelita por miedo, por orgullo, por fanatismo, por lo que sea, en los países en que ha sido perseguido, robado, golpeado, asesinado. La obra de compenetración, será, quizá, más lenta que lo que el señor Gerchunoff lo piensa, pues es fuerza reconocer que los prejuicios son recíprocos, y que los judíos son tenaces y firmes en los suyos.

En todo caso, este libro, cuyo título es ya un programa, puede contribuir á la realización de los propósitos que al autor animaron al escribirlo, bien que quizá por tratarse de una obra de imaginación, por lo menos en su modo de ejecución, suscite dudas y provoque sospechas de parcialidad. Además, el que puede llamarse problema judío—cuya existencia el autor reconoce con plantearlo—es muy complejo, aun en nuestro país, en donde los prejuicios antisemitas no son sino reminiscencias sentimentales, en la enorme mayoría de los casos. De todos cuertos, el propósito del autor de «Los gauchos judíos» es de todo punto plausible, y su libro, considerado desde este punto de vista, ofrece expectativas por todo modo halagüeñas.

En cuanto al valor literario de la obra del señor Gerchunoff, no ve sino justicia seca reconocer que es grande. En primer término, cabe hacer notar el dominio fácil y elegante que de un idioma que no es el suyo, ha adquirido el señor Gerchunoff. Su castellano es más correcto y puro, que el que generalmente se usa entre nosotros. Familiarizado con los clásicos y aun con los preclásicos, el señor Gerchunoff sabe conciliar á maravilla el espíritu perdurable de la lengua con las exigencias inevitables de la ductilidad que exigen sus necesarios progresos.

Es frecuente caso el de que el excesivo apego á la corrección y pureza del lenguaje haga el estilo frío y seco. No es el caso del autor. Hay en su estilo calor y jugo, el calor de los sentimientos y el jugo de las ideas.

Sin insistir en los unos ni en las otras, réstanos sólo apuntar en el autor de «Los gauchos judíos» al feliz evocador de la vida campesina, cuyos saludables relentes se respiran, como quien dice, en sus páginas. No en balde el señor Gerchunoff es ruso: tiene la precisión artística, el colorido sobrio, el rasgo vivo que da tanto vigor á los buenos escritores de su lengua. Y hay en este libro cierta gentil mezcla del espíritu grave y hierático de la raza del autor, con el espíritu retozón y generoso de nuestros campesinos, que hace presumir que, caso de producirse algún día, en una síntesis armónica, el tipo que el autor presiente en el título de su libro, habrá ganado el país un núcleo interesante y provechoso de parciales y amables ciudadanos, que emparentarán lindamente con las bellas "gauchas judías", robustas descendientes de Rebeca y de Raquel, cuyas sabrosas siluetas entregan su singular encanto á los varios atractivos de esta bella obra.

Música—Hemos recibido: «25 de Mayo de 1910», acción lírico-dramática en un acto, por Marcelo Baracco, música del maestro Alejandro Risone; «Marcha transandina», para piano, por Lola Terreira Fourcade.

Una página de historia argentina. La revolución de Mayo y la provincia de Santiago, por Miguel Angel Carmendia.—Buenos Aires—Con el más vivo interés hemos leído esta monografía histórica. Abandonando el ya muy conocido campo de la historia de la independencia en Buenos Aires, y dejando á un lado las grandes síntesis, el autor refiere la actitud del pueblo de Santiago ante los primeros movimientos revolucionarios.

Santiago era entonces una provincia bastante pobre, quizá fué esa una de sus peores épocas de su historia. Sin embargo, aquellos movimientos encontraron allí el más entusiasta eco y un apoyo tanto más digno de alabanza, cuanto eran escasos los recursos con que la población contaba. Pero el elemento principal de las grandes convulsiones populares, el hombre, era de superior calidad en Santiago: bravo, sobrio, patriota y tenían como jefes á caudillos de la talla de Borges, Lugones, Ibarra.

La interesante personalidad del primero, particularmente, se destaca en la monografía del Sr. Carmendia. Audaz, vehemente, pundonoroso, reunía tenía condiciones para brillar en la guerra de la independencia, porque su valor temerario, puesto á prueba en distintos episodios de las discordias civiles de Santiago, nunca fué superado. Jamás lo arredró el peligro y sabía desafiar la muerte cara á cara... Héroe malogrado, la desgracia se ensañó con él, y así corrieron los últimos años de su vida, en peligro continuo y extremo, lleno de grandes ansiedades y pasiones trágicas, con la fuerza indomable y el vigor de alma de aquellos hombres valerosos y enérgicos de la edad media, que magistralmente nos describe Taine.

Borges fué el alma del movimiento patriótico en Santiago, y el pueblo todo, sin distinción de categorías sociales, se entregó á él con entusiasmo ciego, al par que confiado en los destinos de la nueva patria. De todos podría decirse lo que á Castelli contestó la heroína de Manogasta: que antes del 25 de mayo no habían vivido un soo día.

Y es obra de reparación el que el autor ha hecho al recordar y relatar, en una erudita monografía, tan bien escrita como bien pensada, el esfuerzo obscuro y anónimo con que el pueblo de Santiago contribuyó, dentro de la medida de sus recursos, al triunfo de la independencia y á la obra del engrandecimiento nacional.

Los mensajes, por H. Mabragaña—Buenos Aires—Con autorización de la comisión nacional del centenario, y con el propósito de dar á conocer la marcha administrativa de la república durante el siglo de vida que lleva, así como el desenvolvimiento de sus relaciones con los demás estados, los progresos realizados por su marina y su ejército, el estado de su hacienda, etc., el autor ha reunido, en seis volúmenes, los diferentes informes y mensajes que los jefes del estado han dirigido á los respectivos congresos.

Es una obra prolijamente elaborada, y que prestará útiles servicios á los cultivadores de la historia nacional.

Estúdiate á tí mismo, por el Dr. Joaquín Alvarez de Toledo—Buenos Aires—Se trata de nociones prácticas de hemeopatía, seguidas de un curso de veterinaria homeopática, para curso caballos, toros, vacas, carneros, cerdos, perros y aves de corral. Un copioso índice facilita la consulta de la obra

Guía Bash—Se ha publicado esta guía de la capital que, además de las direcciones comerciales é industriales, contiene gran número de direcciones particulares. De gran utilidad para el público, esta guía ha logrado concluir el mayor acopio posible de datos, con un formato manual y cómodo.

TRIBUNALES

Sentencias—Resolviendo el juicio entablado por don Juan Schulze contra don Agustín Brizzolaro, por cobro de 12.175 $, el juez de lo civil doctor Baires ha condenado al demandado á pagar la cantidad reclamada, con costas.

—El juez doctor Seeber resolvió ayer el juicio seguido por el síndico del concurso J. R. Valle contra los señores Rafael F. González y Ca., por reivindicación de mercaderías que, según aquél, eran de propiedad del concursado y cuyo monto representaba un valor de 18.050,25 $.

El juez falla de acuerdo con la ley I, título XIV, partida 3a., absolviendo á los señores González y Ca., y mandando pagar las costas en el orden causado.

—Fué resuelto ayer por el juez de comercio, doctor Casares, el juicio seguido por don Jorge Rosette contra don Lionel Orsay, por cumplimiento de un contrato de sociedad, absolviendo al demandado, sin costas, en vista de no haber existido acuerdo de voluntades al formalizar el contrato cuando se constituyó la sociedad.

Asuntos comerciales—Ante el juez doctor Casares, secretaría Conil Paz, se presentó ayer don Abrahán Chechilnitzky, estableciendo con una casa de ventas de mercaderías á plazo, solicitando ser declarado en quiebra.

Acompaña un balance, del que se desprende un activo de 12.965 $, para responder á un pasivo de 9.612.47 $.

—Los señores Taverna y Capurro, dueños de la tienda y mercería calle Patricios 965, han solicitado convocatoria de acreedores ante el juzgado del doctor Pico, acompañando un balance con un activo de pesos 36.911.67 y un pasivo de 34.932.91 $.

—En el juzgado del doctor Castillo se efectuó ayer la junta de acreedores del concurso formado á don Manuel Parma, verificándose los créditos de acuerdo con lo aconsejado por el contador don Gustavo Dessein, quien manifestó su opinión de que la quiebra es culpable.

La junta nombró síndico liquidador del concurso á don Mirtil Deutsch, regulando en 600 $ los honorarios del contador.

—El síndico liquidador del concurso formado á don Laureano Lizarralde presentó un proyecto provisional de distribución de fondos para los acreedores privilegiados.

Causas criminales—El agente fiscal doctor Seeber ha pedido tres meses de arresto para Remo Landolfi, acusado por lesiones.

—En la causa seguida contra Marcos Augusto Moreno, por lesiones, el juez doctor Obligado dictó sentencia imponiéndole nueve meses de arresto.

Excepción militar—Revocando la resolución de la junta de excepciones militares, el juez federal doctor Doucel ha declarado inútil para el servicio militar obligatorio á Martín F. Cattenazzi.

MUNICIPALES

Reclamación de una deuda—La intendencia ha dirigido una nota al ministerio de hacienda reiterándole el pedido que le hiciera con fecha 31 de diciembre ppdo. para que tuviera á bien gestionar del congreso la suma de 1.627.840,31 $, equivalente á 552.250 $ oro que anticipó la municipalidad á fin de facilitar el primer servicio del empréstito ley 5296.

Esa suma tomada del producto del empréstito, responde á compromisos escriturados de expropiaciones de la plaza del Congreso, que deben ser abonadas de acuerdo con los destinos indicados en la ley referida.

Municipios alemanes—El ministro argentino en Berlín, doctor Indalecio Gómez, ha enviado á la intendencia municipal varios folletos y libros, conteniendo ordenanzas y disposiciones de los municipios de las más importantes ciudades alemanas.

Espectáculos de boxeo—La inspección de teatros tuvo conocimiento de que en el salón del Operal Italiani la asociación deportiva Boxing Club se preparaba á ofrecer sucesivos espectáculos de boxeo.

Como esos espectáculos están prohibidos, la nombrada oficina se preparó á proceder, pero se encontró con que la denuncia respectiva, de fecha 9 de septiembre de 1898, no establecía punciones ni medidas de orden para evitar el hecho y su repetición.

No encuadrando, pues, la suspensión del espectáculo, ni el cierre del local por no aconsejarlo ninguna disposición escrita, la nombrada oficina ha elevado los antecedentes á la superioridad, pidiendo señale una norma de conducta para lo sucesivo. Informará la asesoría.

El cuadro de la fundación de Buenos Aires—Al ministerio del interior ha pasado la intendencia una nota gestionando la liberación de los derechos aduaneros para el cajón que contiene el cuadro de la fundación de Buenos Aires, obra del pintor español, Moreno Carbonero y que llegó á bordo del Alfonso XII.

Pavimentación—Ha sido presentado á la intendencia, para su aprobación, el convenio celebrado entre vecinos con un empresario particular para el adoquinado á granito, con base de hormigón de calda calle Constitución entre Avenida La Plata y Muñiz, al precio de 16.92 $ el metro cuadrado y en las condiciones establecidas por el artículo 15 de la ley 4391.

Ensanche de los mataderos—El administrador de los mataderos de Liniers, señor Mohr, se ha dirigido á la superioridad pidiendo se active la gestión iniciada respecto á la compra de los galpones de la compañía de tranvías del Anglo, que se habilitarán para guardar hacienda lanar.

EFEMERIDES

Americanas

1621—Proyecto de usurpación—En Holanda, Juan Usselinc, de la ciudad de Amberes, proyecta una sociedad bajo la denominación de Compañía holandesa de comercio para la América, y enumera las grandes ventajas que resultarían de esa empresa. "Si atacamos, decía,—á los españoles en el Nuevo Mundo, se verán obligados á distraer una parte de sus fuerzas y se debilitará su poder en Europa". Los principales negociantes de Amsterdam, con la esperanza de enriquecerse, ofrecieron á los estados generales hacer la conquista del Brasil, si éstos les dejaban disfrutar de ella durante cierto número de años.

1770—Nacimiento de Belgrano. — Nace en Buenos Aires el general Manuel Belgrano, guerrero de la independencia y patriota eminente.

1777—Límites en Haití—Españoles y franceses se hallaban en posesión de la isla de Santo Domingo, y para determinar sus respectivos derechos territoriales, se firma en Aranjuez un tratado de límites, que reglamentaba la policía de las dos posesiones.

1805—Tratados de Norte América con Trípoli—La república norteamericana había pagado tributo á los turcos, que continuaban sus piraterías en el Mediterráneo; pero llegó el momento en que fué preciso romper con tan degradante condición: una escuadrilla de la Unión hace respetar en Túnez y Marruecos la bandera estrellada.

En Trípoli favorece al príncipe Hamet, destronado por su hermano Yussuf Caramanli, y hace, por primera vez en el viejo mundo, flamear su pabellón en un fuerte tomado al asalto, en la ciudad de Derne, consiguiendo al fin firmar un tratado de paz con el rey de Trípoli el 3 de junio de 1805, por el cual se estipula que no se pagaría tributo alguno en lo sucesivo, si bien el gobierno de la Unión abonó sesenta mil dólares por el rescate de los prisioneros que aun les quedaban á los turcos después de haber hecho el correspondiente canje hombre por hombre.

1830—Muerte de Hernández Madrid—Notable poeta y orador colombiano, muere en Londres á los cuarenta y un años de edad.

1859—Combate de Quito—Combate de Quito, en el cual el pueblo armado se apodera de los cuarteles y restablece el gobierno provisional. El mismo día se da el combate de Tumbuco, favorable al gobierno.

Europeas

1098—Sitio y toma de Antioquía—Por los cruzados á las órdenes de Godofredo de Lorena. La plaza fué sitiada por 300.000 hombres y estaba guarnecida por 20.000 de infantería y 7000 de caballería al mando de Bagi-Sefán.

Comenzó el sitio el 18 de octubre de 1097, terminando con el asalto que se dió en la noche del 2 al 3.

La guarnición mahometana fué pasada á cuchillo.

1284—Conquista de Castellamare (Roger de Lauria)—Conquista de Sicilia.

1635—Nacimiento de Quinault—Nace en París Felipe Quinault, literato, poeta y autor dramático.

1660—Casamiento de Luis XIV—Se casa Luis XIV, rey de Francia, con la infanta de España, María Teresa, hija del rey Felipe IV. La ceremonia se verifica con Luis de Haro por poder del rey de Francia.

1817—Nacimiento de la princesa de Orleans—En París nace la princesa María Clementina de Orleans.

LA DEFENSA AGRICOLA

INFORMACIONES OFICIALES

Langosta

Córdoba—La manga de voladora asentada en Punillas, levantóse con rumbo á Cruz del Eje.

Santiago del Estero—En el distrito de Abra Grande, departamento La Banda, la saltona se transforma en voladora.

Tucumán—En el departamento Trancas destruyéronse 4100 kilos de saltona.

Viscacha

Corrientes—Mercedes — Del 22 al 28 del mes próximo pasado se han destruído en esta sección 1126 viviendas de viscacha.

Entre Ríos—Concordia—Del 15 al 21 del mes próximo pasado se han destruído en esta sección 225 viviendas de viscacha.

Hormiga

Entre Ríos—Concordia—Del 15 al 21 del mes próximo pasado se han destruído en esta sección 160 hormigueros con 7484 bocas.

Corrientes—Mercedes—Del 22 al 28 del mes próximo pasado se han destruído en esta sección 436 hormigueros con 27.943 bocas.

Santa Fe—Reconquista—Se han destruído en esta sección 71 hormigueros con 2973 bocas.

INFORMACION CATOLICA

FIESTA DEL S. CORAZON DE JESUS

La Merced—

Habrá misas de 7 á 1, cada hora y comunión general del Apostolado de la Oración y demás devotos del Sagrado Corazón, que podrá hacerse en cualquier misa de 7 á 10; á las 9 misa solemne; á las 8 p. m., rosario, novena, sermón por monseñor Miguel de Andrea y procesión de Corpus.

Las personas que comulguen en esta festividad ganan indulgencia plenaria. El Santísimo quedará expuesto todo el día.

San Miguel—

A las 10 a. m. solemne misa de pontifical por el Ilmo. y reverendísimo monseñor Romero.

A las 5 p. m. rosario, acto de desagravio, sermón por el reverendo padre Infante, de la compañía de Jesús y procesión con Su Divina Majestad.

El Santísimo Sacramento quedará expuesto todo el día.

Nuestra Señora de la Piedad—

A las 10 a. m. misa con canto, plática y bendición con el Santísimo en el altar del Sagrado Corazón.

Basílica del Socorro—

A las 8 misa de comunión general para todos los socios del Apostolado; á las 9.30 solemne misa cantada con panegírico por el presbítero Francisco Reverter, cura rector de San Cristóbal; á las 7.30 p. m. rosario, actos de desagravio al Corazón de Jesús, cánticos sagrados y bendición.

Salvador—

Se distribuirá la S. Comunión en todas las misas, especialmente en la de las 8. Hay concedida indulgencia plenaria.

A las 9.30 misa solemne con sermón que predicará el padr Juan Isern, de S. J.

Por la tarde á las 3.30 rezo del santo rosario y procesión con el Santísimo por el interior de la iglesia, durante la cual se hará las cinco visitas al Sagrado Corazón, letanías y acto de consagración.

San Ignacio—

Comunión reglamentaria para los cofrades de Nuestra Señora de Luján, en la misa de las 9, habrá plática por el presbítero don Gustavo Franceschi. A las 10 misa cantada.

Santa Catalina de Sena (San Martín y Viamonte)—

A las 8 misa de comunión general y plática por monseñor de Andrea.

A las 4.30 rosario y procesión del Corpus, oficiando el Excmo. señor arzobispo.

A la tarde del día anterior y durante el día de la fiesta permanecerá abierta la iglesia á fin de que los fieles puedan ganar tantas indulgencias plenarias cuantas visitas hicieron, rogando por las intenciones de su santidad según privilegio de Pío X.

Las Victorias—

Habrá misas desde las 5.30; á las 8 comunión general en honor del Sagrado Corazón, quedando Su Divina Majestad de manifiesto hasta las 4 de la tarde.

El 11 de junio comenzará la solemne novena en honor de Nuestra Señora del Perpetuo Socorro, que se rezará dos veces por la mañana á las 9 y por la tarde á las 4 con plática á cargo del padre Robrethe.

San Telmo—

A las 8 a. m. misa de comunión general para la congregación del Apostolado.

A las 10 a. m. misa solemne. A las 8 p. m. rosario y sermón por el presbítero Gustavo Franceschi y bendición.

San Juan—

A las 8 misa cantada, exposición del Santísimo que permanecerá de manifiesto durante el día, novena. A las 4 p. m. consagración, sermón que predicará el padre Larrouts y reserva.

Los jueves del mes del Sagrado Corazón continuarán todos los días después de la misa de 8.

Templo del Espíritu Santo—

A las 8.30 se celebrará la misa de comunión general para el Apostolado con plática á cargo del padre director.

A las 5 p. m. terminará la solemne novena del Sagrado Corazón de Jesús con sermón, recepción de nuevas socias y bendición.

Ejercicios del clero—

El domingo 12 del corriente empezarán los ejercicios del clero.

A esta data asistirán los prelados de la arquidiócesis y del obispado de La Plata.

Los sacerdotes que deseen asistir á ella deben avisar con tiemp

El lunes 6, á las 9 a. m. en la capilla de la Santa Agonia se celebrará una misa de Réquiem por el alma del socio protector y padrino del primer altar de la Gruta, señor José Jacinto Solón.

La novena en honor de la Agonia de Nuestro Señor en el Huerto comenzará el 2 de julio á las 3.30 p. m., terminando el día de la fiesta patronal, el 10 de julio.

CORREO

A Una abonada E. E. B.: Esa pregunta fué contestada en "La Nación" del 31 de mayo último.

*** No conocemos el decreto á que se refiere Un desertor.

*** A C. B., Rosario: Directamente á la administración.

*** A Curiosa, Zárate: No es de práctica.

*** A F. G., Laprida: En las casas del ramo.

*** Nos parece, en efecto, que no hubo equidad, en el caso á que alude Un subscriptor viejo de Bella Vista (Corrientes).

*** A Clamans indeserto, Flores. "Reclamará el correspondiente cupón al repartidor.

*** A A. B.: El general Mitre regresó de Europa en 1891, en el Alfonso XII.

*** A M. B., Dolores: No hay tal premio.

*** A Cazador: 1. Adquirir un manual del ramo; eso de enseñar á un perro de caza no se explica en pocas palabras. 2. Naturalmente que sí.

*** A A B. C.: Siendo una invitación exclusiva, no.

*** A Subscriptor versátil: Se le facilitará la colección del diario, para que la consulte, de 2 á 5 p. m., en las oficinas de esta redacción.

*** A Un antiguo subscriptor de «La Nación»: Según censo de 1907, la población de Santiago de Chile era de 332.724 habitantes.

*** Nada se sabe todavía acerca del asunto á que hace referencia Un autor.

REGISTRO DEL ESTADO CIVIL Y ELECTORAL

INSCRIPCIONES DE AYER

Los nacimientos deben ser declarados por el padre ó parientes más cercanos del niño y por la partera, dentro de los tres días de producido, bajo pena de multa ó prisión.

Oficina principal: Tucumán 854.

Sección 1a., Rivadavia 8151; 1a. (sucursal) Esquiú 172; 2a., Montevideo 12; 3a., General Urlarte 566; 4a., Almirante Brown 1078; 5a., Fray Cayetano 68; 6a., Belgrano 4139; 7a., Humahuaca 1083; 8a., Unión 1454; 9a., Corrientes 3435; 10a., Alberti 340; 11a., Azcuénaga 487; 12a., Santiago del Estero 941; 13a., Bolívar 699; 14a., Lavalle 1485; 15a., Malabia 261; 16a., Juramento y Cuba (municipalidad); 16a., (sucursal), Baunes 185; 17a., Federico Lacroze 2489; 18a., Charcas 3747; 19a., Larrea 1213; 20a., Córdoba 1635.

NACIMIENTOS—Varones legítimos 22, ilegítimo 1; mujeres legítimas 22, ilegítima 4.

MATRIMONIOS—Sección 1—José Giordano, argentino, comerciante, con Vicenta Trilles, española.

Sección 2—Nivardo Reyero, español, comerciante, con María Digna García, española.

Sección 3—Pedro Ramos, argentino, empleado, con Ernesta I. Battaglia, argentina; Rogelio Lorenzo, español, encuadernador, con María Constanza Gonzalez, argentina; Angel Bentoglio, argentino, jornalero, con María Costas, argentina.

Sección 4—Moisés Cohen, turco, comerciante, con Linda Cohen, turca; Benigno Gindullo, español, mecánico, con Otilia Salcedo, argentina.

Sección 5—Antonio Mandalunis, jornalero, con Rosario Squillaci, italiana.

Sección 7—Andrés Ragi, italiano, jornalero, con Rafaela Selsa, argentina.

Sección 8—Pascual Zanussi, argentino, empleado, con Irene D'Aquila, argentina; Blas Mele, italiano, yesero, con Amundidia Innomrino, italiana.

Sección 9—Daniel del Campo, español, comerciante, con Micaela Larolla, española; Carlos Chiovarino, italiano, comerciante, con Damasa Legoldibia Gonzalez, italiana.

Sección 10—Ramón Gonzalez, pesañol, jornalero, con Josefa Méndez, española.

Sección 11—Juan Casset, francés, comerciante, con Catalina Duplac, francesa.

Sección 12—Andrés Ragno, italiano, jornalero, con Marcelina Martino, española; Domingo Canaro, español, agricultor, con Angela Albela, española; Juan La Sala, italiano, comerciante, con Benita Carmen Reeble, italiana; Luis Morgada, argentino, empleado, con Dolores Andujar, española.

Sección 13—Juan Bautista Lecosne, argentino, empleado, con Emma Tomba, italiana.

Sección 14—Lorenzo Bongocchea, español, corredor, con Angela Lucotti, argentina; Isaias Eband, ruso, comerciante, con Ester Greidenberg, rusa; Juan Carlos Bozo, argentino, hacendado, con Rafaela Pérez, argentina; José Schelgil, ruso, carpintero, con Marta Kaufman, rusa; Alberto Carlos Badht, argentino, hacendado, con María Lirea Costa, argentina; José Tabuada, español, jornalero, con Asunción González, española.

Sección 15—Alberto Cenci, argentino, ebanista, con Mercedes Rispoli, argentina.

Sección 16—Julio David Correa, argentino, empleado, con María Virginia Hannettl, argentina; Fernando Casullo, argentino, pintor, con Celina A. Caverle, argentina; Alejandro Lupi, italiano, foguista, con Ermelinda Viviani, italiana.

Sección 17—Jesús Rodríguez, español, labrador, con Ramona Presa, española; Santiago Panaro, italiano, agricultor, con Rosa Maranghia, italiana.

Sección 18—Pascual Masso, italiano, comerciante, con Concepción Vitola, italiana; Felipe Camavesi, argentino, empleado, con María Sanguitti, argentina; Faustino Rodríguez, español, empleado, con Micaela Calvo, española.

Sección 20—Leopoldo B. de Sousa Martínez, argentino, comerciante, con Emma Gallardo, argentina; Samuel Rodríguez, argentino, hacendado, con Delinda Rojas, argentina.

DEFUNCIONES—Sección 1—Jerónimo Badano, 84 años, italiano, soltero, Turi sin número y M. Artigas; Félix Bebber, 28 años, austriaco, soltero, Bogotá 3708.

Sección 2—Antonio Orlando Caxani, 4 meses, argentino, Lisboa 3814; Carmen Buengermino, 1 año, argentina, hospital Muñiz; Pascual del Grosso, 59 años, italiano, Cachi 313.

Sección 3—Ana Amelia Desnef, 34 años, portuguesa, viuda, hospital Rawson; Juana Gandet de Fourcade, 60 años, francesa, viuda, hospital Rawson; N. N., hospital Rawson; Maximiliano González, 32 años, argentino, soltero, hospicio de las Mercedes; Ernesto Riolfi, 21 años, argentino, soltero, Vértiz y Mansfield 216; N. N., Casaros (vía pública); Normando J. Tesson, 28 años, argentino, soltero, Antonio 415; Isidoro Yanni, 2 meses, argentino, Vieytes 1274; Telesforo E. Echeveste, 15 años, argentino, Cevallos 1732.

Sección 4—Nicolás T. Rossi, 1 mes, argentino, Presidente 953; Magdalena C. de Doria, 32 años, española, Californla 61; Salvadora Arabito, 24 años, italiana, Azara 809; Cosme Bavaro, 10 días, argentino, Gaboto 857.

Sección 6—Juana Gunda, 19 años, argentina, soltera, Convención 570.

Sección 7—Teresa Molama, 5 meses, argentina, Rocamora 21.

Sección 8—Juana Murras, 17 meses, argentina, Deán Funes 1383; Domatila S. de Matheu, 76 años, argentina, viuda, Pavón 3062; N. N., Matheu 862; Enrique Boudier, 30 años, francés, casado, hospital Fiorito.

Sección 9—Julián Aguirre, 58 años, español, soltero, hospital San Roque; Amalia De Mais, argentina, soltera, Agrelo 3006.

Sección 10—Luis Ismardi, 64 años, argentino, Belgrano 1901; N. N., Chile 1701.

Sección 12—María A. T. de Zapatta, 80 años, argentina, viuda, Ceballos 1458; Florentino Clemente, 30 años, italiano, casado, Achupallas 47; Antonia B. de Natero, 74 años, italiana, casada, Estados Unidos 224; María C. de Segers, 66 años, belga, casada, Estados Unidos 1739; María G. Quiroz, 12 días, argentina, Sáenz Peña 1454; Angela Palzas, 15 años, argentina, Ballcarce 1389.

Sección 14—Ricardo Mancarone, 27 años, italiano, Vlamonte 332; Antonio Hilario Sica, 77 años, argentino, Montevideo 573; Patricio Lamet, 48 años, Esmeralda 66.

Sección 16—Rómula Q. de Batalla, 70 años, argentina, Arribeños 2781.

Sección 17—Elena Antonia Petrucione, 8 meses, argentina, Freire 1438; Marcos Damiani, 6 meses, argentino, El Cano y Foresta.

Sección 18—Vicente Bello Stritto, 9 días, argentino, Loyola 292; N. Córdoba, Vera 2060.

Sección 19—Juan Locatelli, 71 años, italiano, asilo de Mendigos; Isabel C. de Andress, 25 años, oriental, hospital Rivadavia; Antonio Fontana, 2 años, italiano, Andes 1060; Juan F. Castro, 6 años 2 meses, argentino, hospital de Niños; María L. de Díaz, 45 años, española, hospital de Clínicas; Clementina Benitez, 40 años, argentina, hospital de Clínicas; Roque Benedetto, 47 años, italiano, hospital de Clínicas; Juan Travia, 46 años, italiano, hospital de Clínicas.

Sección 20—Adolfo Ezequiel Casal, 54 años, argentino, Uruguay 1174.

CAMPO NEUTRAL

Buenos Aires, mayo 20 de 1910.—Señores Pedro y Antonio Lanusse.—Belgrano 836|40—Buenos Aires.—Muy señores nuestros: Accediendo á sus reclamaciones, nos es grato manifestar á Vv. que por un error hemos vendido quesos de Holanda con un envase igual al de la marca No. 17.446, forma obus, marca «La Tulipa», y nos comprometemos á no volverlo á hacer más adelante, retirando de la circulación, para destruir los envases de la partida vendida por nosotros.

Saludan á Vv. atentamente—Juan Bargna y Ca., Corrientes 900.

NOTAS SUELTAS

Es un cargo de conciencia dejar sufrir de tos convulsa ó cualquier otra tos á los niños, cuando se les puede curar en dos ó tres días con el maravilloso Jarabe Antiferina. Venta en boticas y Corrientes 641.

Basta una sola pastilla del Dr. Puy, de París, para calmar la más fuerte tos y una sola caja para curarla.

Pectoral de Cereza Del Dr. AYER
EL MEJOR REMEDIO CONTRA LA TOS

CON $ 16 m/n.
Se cambia
la habitación fría y húmeda
por
una confortable y templada
usando el calorífero portátil
"ALUMINIO"
El más seguro y eficaz que se fabrica
CATALOGO Nº. 2 GRATIS
Cassels & Co.
43-FLORIDA-45

MAISON
L. ADHEMAR
Cangallo esq. Suipacha
ACOLCHADOS
FRANCESES É INGLESES
PRAZADAS
EXTRANJERAS Y DEL PAIS
SOBRECAMAS
Carpetas para mesa
Calentadores para pies

GABRIEL CARRASCO, Q. E. P. D., FALLECIÓ el 5 de junio de 1908.—Su familia invita á las misas que por la paz de su alma, se celebrarán en la iglesia de Balvanera el domingo 5 del corriente á las 10. 23

ADOLFO E. CASAL, Q. E. P. D., FALLECIÓ el 1o. de junio de 1910.—Su esposa, María F. de Casal; sus hijos, Valentina C. de Latzina, Sofía, Adolfo Nicasio y Eduardo; su hermana, Valentina C. de Klein; sus hijos políticos, ingeniero Eduardo Latzina é Irene Rosa de Casal; sus nietos, hermana política, sobrinos y demás deudos, invitan á sus relaciones á acompañar los restos del extinto al cementerio del Norte, hoy viernes 3, á las 10 a. m.—Se ruega no enviar coronas.—El duelo se despedirá por tarjeta.—Unica invitación.—Casa mortuoria, Uruguay 1174.—Nota: Carruajes hasta las 9 de la mañana en la empresa de Iribarne y Ca. 13

PEDRO JUAN GOMEZ, Q. E. P. D., FALLECIÓ el 2 de junio de 1910, confortado con los auxilios de la santa religión y la bendición papal.—Su esposa, Jacinta González de Gómez; sus hijos, Salvador, Eneas é Inés; sus hermanos, Juan Paz, Benita, Juan Manuel, Petrona, José y Antonio; su padre político, José González; sus hermanos, hermanas políticas, sobrinos y demás deudos, invitan á sus relaciones á acompañar los restos del extinto al cementerio de Flores, hoy viernes 3, á las 2 p. m.—Casa mortuoria, Neuquen 525.—Unica invitación.—El duelo se despedirá por tarjeta.—Se ruega no enviar coronas.—Nota: En la empresa Lucía y Barberis, Belgrano 3782, habrá carruajes. 13

AGUSTIN DE VEDIA, Q. E. P. D., falleció el 13 de mayo de 1910.—Su esposa, Carolina V. de Vedia; sus hijos, Carlina V. de Pallejá, Isabel V. de Lorente, Micaela V. de Vedia, Mariano, José Joaquín, María Luisa, Emma y Dolores V. de Duraliona; sus hijos políticos, Julia G. de Vedia, Enrique de Vedia, Diego M. Lorente y Lautaro Duraliona, sus hermanos (ausentes), María Luisa V. de Vidal, Mariana, Teresa, Julio y Enrique; sus hermanas políticas (ausentes); sus nietos, sobrinos y demás deudos, participan á sus relaciones la misa que en sufragio de su alma se rezarán en la iglesia de San Miguel el sábado 4 de junio de 9 á 11 de la mañana.—La familia asistirá á la última misa.—El duelo se despedirá por tarjeta. 630

MARIA CRAEMERS DE SEGERS, Q. E. P. D., falleció el 1o. de junio de 1910. —Su esposo, Polidoro A. Segers; sus hijos, Carlos, Alfredo y Graciela S. de Mac Keon; sus hijos políticos, Tomás Mac Keon y Elena M. de Segers; su nieta, María Teresa Mac Keon; sus hermanos, Adolfo, Juana de Lohnert y Luis Craemers (ausentes), y demás deudos, invitan á sus relaciones á acompañar los restos de la extinta al cementerio del Norte, hoy viernes 3, á las 9.30 a. m.—En la iglesia de la Piedad se dirá una misa de cuerpo presente á las 10 a. m.—El duelo se despedirá por tarjeta.—Casa mortuoria, Estados Unidos 1739.—Se ruega no enviar coronas.—Nota: En la Compañía Nacional, Bartolomé Mitre 1140, habrá carruajes. 22

ANTONIO H. SALA, Q. E. P. D., FALLECIÓ el 2 de junio de 1910, confortado con los auxilios de la santa religión.—Su esposa, Elena Llambí de Sala; sus hijos, Cristina, Julia, Albina y Arturo Sala; sus hijos políticos, Carlos Sackmann, Enrique Sackmann, Agustín Degregory y Delia Mendonca de Sala; sus hermanos, Patricio G. y Eduardo Sala; nietos y hermanos políticos, invitan á sus relaciones á acompañar los restos del extinto al cementerio del Norte, hoy viernes 3, á las 10.30 a. m.—En la iglesia de la Piedad se dirá una misa de cuerpo presente á las 10.40 a. m.—Unica invitación.—El duelo se despedirá por tarjeta.—Se ruega no enviar coronas.—Casa mortuoria, Montevideo 373.—Nota: En la Compañía Nacional, Bartolomé Mitre 1140, habrá carruajes. 13

LUIS ISNARDI, Q. E. P. D., FALLECIO el 2 de junio de 1910, confortado con los auxilios de la santa religión y la bendición papal.—Esposa, Isolina I. de Isnardi; hijos, Isolina I. de Casarino, ingeniero Daniel H. Isnardi, doctor Arturo Isnardi, María I. de López, Mercedes I. de Ferrari, Sara I. de Podestá y Delfina I. de Cattáneo, hijos; doctor Nicolás Casarino, Aurora Grillo, Norberto M. López, Agustín Ferrari, doctor Miguel R. Podestá y doctor Pedro A. Cattáneo, hijos políticos; María I. de Grillo, ingeniero Vicente Isnardi y Emilia I. de Grosso, hermanos; José Grillo, Alfa Borrone y Alfredo B. Grosso, hermanos políticos; tío, sobrinos, nietos y demás deudos, invitan á sus relaciones á acompañar los restos del extinto al cementerio del Oeste, hoy viernes 3, á las 10 a. m.—Unica invitación.—Se ruega no enviar coronas.—El duelo se despedirá por tarjeta.—Casa mortuoria, Belgrano 2789.—Nota: Carruajes en la empresa de Lázaro Costa, Rioja 280. 13

REMATES
AVISOS DEL DIA
Bravo Barros & Ca.

HOY—Campos en Salta—

20.940 hectáreas en 4 lotes iguales, en el departamento de Orán. Base, $ 4 la hectárea, á plazos.

HOY, á las 3 p. m., en nuestro hall.—BRAVO BARROS Y CA. 52346 13

HOY—Campo en Mercedes—

185 hectáreas, á 18 cuadras de la estación Franklin, F. C. P. Base, $ 220 la hectárea.

HOY, á las 3 p. m., en nuestro hall.—BRAVO BARROS Y CA. 52347 13

HOY—En Miramar—

47 lotes en el centro del balneario. Sin base alguna.

HOY, á las 3 p. m., en nuestro hall.—BRAVO BARROS Y CA. 52348 13

Esmeralda, Arenales, Suipacha y Sargento Cabral.—

El sitio de más alta significación del centro de lujo de Buenos Aires. 19 lotes de dimensiones que permiten edificar desde el lujoso y elegante petit-hotel hasta el gran palacio. Frente á la plaza San Martín, rodeados por las más grandes y suntuosas mansiones de la aristocracia. Venta por división de condominio, como judicial, sin base alguna, tercera parte al contado, tercera parte á un año y tercera parte á dos años de plazo, con garantía hipotecaria y 7 por ciento de interés anual, pagadero por semestres anticipados.

El **sábado 18 de junio**, á las 3 p. m., en nuestro hall, 351 San Martín 361.

DIVISION:

FRENTE A ESMERALDA: Dos lotes de 12 varas por 35, la esquina de Esmeralda y Arenales de 17v19 por 23 y la de Esmeralda y Sargento Cabral, de 14 varas por 23v66.

FRENTE A ARENALES: El gran chalet, de 24v47 por 43 v. y 1052v693. Edificio de altos, estilo suizo, lujoso y bien tenido. En la planta baja hall, sala con tapices y altos zócalos, escritorio, comedor con estufa de mármol, antecomedor con pileta. Piso principal: Cuatro dormitorios, toilette, baño y guardarropas. Mansarde: Guardabaules, 3 piezas y depósito. En el subsuelo, comedor de servicio, agua caliente, pileta, comedor de servicio, despensa, sala de billar. Construcción excelente.

Terrenos: Un lote de 11 varas por 17v60, dos de 11 varas por 29v70 y otro de 12 varas por 40v20.

FRENTE A SUIPACHA: La esquina de Suipacha y Sargento Cabral, de 11v40 por 32v17 respectivamente y dos lotes de 10 varas por 32v20 uno y 44v30 el otro.

FRENTE A SARGENTO CABRAL: Siete lotes especiales para petit hoteles, con frentes de 11 varas á 12v25 por fondos de 15 varas á 28 varas y superficies de 181 á 307 varas cuadradas. Títulos perfectos. Escrituras por la oficina de los señores Mario y Nestor Novaro. Informes y planos, 351 San Martín 361.—BRAVO BARROS Y CA. 51487 m23

Terreno en Mar del Plata—

5000 varas cuadradas en un lote. Para ganar dinero vendiéndolo en pequeñas fracciones. La media manzana calles Moreno, Santa Fe y Corrientes, en la chacra 95. A una cuadra de la calle Entre Ríos y próximo al Hipodromo y al Tiro á la Paloma. Base, $ 1.20 la vara cuadrada.

El **sábado 11 de junio**, á las 3 p. m., en nuestro hall, 351 San Martín 361.

100 varas á la calle Moreno por 50 á Corrientes y á Santa Fe. Es la mitad de la manzana 10 de la chacra 95. Títulos perfectos. Informes y planos, 351 San Martín 361.—BRAVO BARROS Y CA. 52345 jn3

TRANSFERIDO

Cerrito y Paseo de Julio—

Cuatro amplios lotes, que se prestan para cualquier género de edificación, en el barrio de lujo, sobre el Retiro, á pocos metros de la Avenida Alvear, entre grandes y hermosos edificios modernos. Venta sin base, tercera parte al contado, tercera parte á un año y tercera parte á dos años de plazo con garantía hipotecaria y 7 ojo de interés anual, pagaderos por semestres anticipados.

El **sábado 18 de junio**, á las 3 p. m., en nuestro hall, 351 San Martín 361.

Sobre Paseo de Julio: 9v30 por 68 varas; 635.80 varas cuadradas.

Sobre Cerrito: 3 lotes de 10 varas por 42 á 52 varas. Superficies de 426.73 á 524.59 varas cuadradas.

El adoquinado de la calle Cerrito lo pagarán los compradores. Títulos perfectos. Escrituras por la oficina de don Carlos de la Torre. Informes y planos, 351 San Martín 361.—BRAVO BARROS Y CA. 52349 13

TRANSFERIDO

El suntuoso hotel—

Santa Fe 1951, entre Montevideo y Rodríguez Peña, á cuadra y media de la plaza Vicente López y á igual distancia de la Avenida Callao, en la situación más interesante de la futura gran avenida de lujo del norte. Edificio distribuído en rez de chaussée y dos pisos altos, recién construído, lujoso, elegante y lleno de todo confort y gusto refinado. Obra de los ingenieros señores Ernesto Gramondo y Ca. Base 170.000 pesos. Mitad al contado y mitad á uno y dos años de plazo, con garantía hipotecaria y 8 por ciento de interés, pagadero por semestres anticipados.

El **sábado 18 de junio**, á las 3 de la tarde, en nuestro hall, 351 San Martín 361.

10.50 por 54.31 varas. Ad corpus.

SOTANO—Calorífero, patio cubierto, maquina del ascensor, carboncra.

PISO BAJO—Sala de billar, escritorio, vestíbulo, gran garaje, toilette, dos piezas de servicio, patio de ventilación.

PISO PRINCIPAL—Sala, antesala, escritorio, vestíbulo, hall, toilette, comedor, antecomedor, cocina con instalación de agua caliente.

SEGUNDO PISO—Un dormitorio principal y otro más, con frente á Santa Fe, cuarto de vestir y cuarto de baño con instalación completa, hall, otro grupo de tres dormitorios, guardaropa y otro baño completo.

ALTILLO—Baño de servicio, dos piezas de servicio. Todo el piso principal con parquets suizos macizos, mosaicos norteamericanos en el vestíbulo bajo y pasajes, el gran comedor con vidrieras artísticas, zócalos y gran chimenea de roble con pilares tallados, herrería importada y tapicería en todo el piso principal. Está desocupado y puede visitarse de 1 á 4 p. m. Títulos perfectos. Informes, 351 San Martín 361.—BRAVO BARROS Y CA. 52350 13

TRANSFERIDO

Petit hotel, Suipacha 819—

En pleno centro de lujo. Edificio compuesto de rez de chaussée y tres pisos altos, moderno y elegante, recién construído y con todos los detalles que puedan desearse en la más perfecta habitación moderna. Es obra de los arquitectos señores Dubois y Pater. Queda á tres cuadras de la plaza San Martín y á cuatro del teatro Colón. Está desocupado y listo para ser habitado. En la venta se comprenden todas las instalaciones de iluminación y baño. Base, 110.000 $.

Adolfo Bullrich y Ca.

HOY—Plantas de Basso—

Remate de árboles frutales y forestales y plantas de adorno procedentes del conocido establecimiento hortícola Domingo Basso, en Haedo, ferrocarril Oeste.

HOY viernes 3 de junio, á la 1.30 p. m., en nuestra casa, San Martín 254.—Adolfo Bullrich y Ca. jn3

Soberbia yunta de padrillos Hackney.

Marca del establecimiento Yamahuida, del señor Agustín de Elía. De tiro solo y en yunta.

Se rematarán el MARTES 7 DE JUNIO, á las 2.30 de la tarde, en nuestra casa, San Martín 254. Pueden verse y probarse en la cochería Iribarne, calle Tacuarí 344.—Adolfo Bullrich y Ca. jn3

(Transferido para el domingo 12 de junio)

Judicial. Canning y Gorriti—

La esquina con frente al NE. y SE. Una situación atrayente del gran barrio de Palermo. En seis hermosos lotes que comprenden la esquina de 18.23 varas de frente por 37.14 varas á Gorriti, tres lotes sobre Canning de 10 y 12 varas de frente por fondos de 23.08, 31.33 y 29.18 varas y dos lotes sobre Gorriti de 10 por 25.93 varas y 10 por 35.78 varas. Dimensiones que permiten una edificación cómodo de acuerdo con la importancia del barrio.

Tres cuartas varas la esquina 55 $ el metro cuadrado; base de venta dos terceras partes, 23.33 $ el metro cuadrado; lotes con frente á Canning tasados á 30 $ el metro cuadrado, base dos terceras partes, 20 $ el metro cuadrado; lotes con frente á Gorriti tasados á 27 $ el metro cuadrado, base dos terceras partes, 18 $ el metro cuadrado.

El **domingo 12 de junio**, á las 2.30 de la tarde, en los mismos terrenos, por orden del señor juez de primera instancia doctor Luis Pouce y Gómez, en los autos testamentarios de don Luis Tarnassi, que tramitan por la secretaría á cargo del doctor Juan A. Figueroa. Por orden del señor juez las escrituras deberán firmarse por ante el escribano señor Bartolomé Martín, debiendo los compradores entregar en el acto del remate el 8 por ciento de seña y como parte de precio y el 2 por ciento de nuestra comisión. Por planos é informes ocurrir á nuestra casa, Florida 269 y 273 y San Martín 254. —Adolfo Bullrich y Ca. jn3

Los campos de Nahuel Huapí—

al zona codiciada del territorio del Neuquen. 5301 hectáreas en la sección XXXVIII. Lote 7, parte SE. contigua del lote 8 y parte de los lotes 4, 5 y 6 con mensura judicial aprobada.

Base, 6 $ la hectárea, á largos plazos. 25 por ciento al contado y el resto en cinco semestres con 7 por ciento de interés.

El **sábado 11 de junio**, á las 2.30 p. m., en nuestra casa, Florida 269 y 273 y San Martín 254. Pidan planos.—Adolfo Bullrich y Ca. jn3

A dos cuadras de la estación Colegiales—

Una linda propiedad en la calle Zapiola 617 entre la Avenida Colegiales y Olleros.

10 varas por 27.29 varas, edificio moderno y jardín. Base, 9500 $.

El **domingo 5 de junio**, á las 4 de la tarde, en la misma.—Adolfo Bullrich y Ca. 13

Las haciendas de San Antonio—

15.947 lanares, 284 vacunos, 383 yeguarizos, 7 mulas, cerdos, aves de corral, maquinarias, muebles, útiles y enseres existentes en el establecimiento San Antonio, en la sección IV d la Pampa, á 30 cuadras de la estación Hucal y á cinco leguas de Bernasconi, ferrocarril al Pacífico, perteneciente á la testamentaría de don Ramón M. Blanco.

El **martes 7 de junio**, á las 2 de la tarde, en el mismo establecimiento. Venta judicial por orden del señor juez de primera instancia doctor Federico Helguera. La venta comprende:

LANAR—15.858 ovejas generales, 118 ovejas de plantel Rambouillet, 400 ovejas Lincoln, 2 carneros á galpón, 289 carneros generales.

VACUNO—340 vacas mestizas incluso 67 terneros herrados, 42 vacas, 2 toros puros.

YEGUARIZO—132 yeguas incluso 61 potrillos herrados, 51 yuntas incluso 12 potrillos herrados, 27 potros, 4 padrillos, 48 caballos de pecho, 113 caballos de silla, 7 mulas.

VARIOS—5 cerdos, 115 gallinas y 20 pavos.

MAQUINAS—Trilladora Foster con motor de 12 caballos, prensa de enfardar, instalación para esquila con 16 tigeras y un motor á nafta para nafta portátil fuerza de 15 caballos; carros, arados, sembradoras, desgranadoras, herramientas de herrería y carpintería, muebles, útiles de servicio, etc.

La venta se hará en lotes á la vista, debiendo los compradores abonar el 10 por ciento de seña en el acto del remate y nuestra comisión de 4 por ciento sobre las haciendas y 10 por ciento sobre los útiles, muebles y enseres. Para los concurrentes que vayan en carruaje de las inmediaciones se servirá un almuerzo campestre á las 12 m. Los que vayan en ferrocarril deben almorzar en sus respectivos trenes. El tren para Hucal sale de Bahía Blanca á las 6.15 a. m. y llega allá á las 12.28 p. m. En ese punto habrá coches para trasladarse al establecimiento. Los que prefieran ir por Bernasconi tendrán en ese pueblo comodidades y carruajes que por módico precio harán el viaje de ida y vuelta á la estancia. Otros informes pueden solicitarse en nuestra casa, Florida 269 y 273, Buenos Aires. El expediente en que se ha decretado la venta tramita por la secretaría á cargo del señor Groussac, tribunales.—Adolfo Bullrich y Ca. 13

Shire importados—

Padrillo, yeguas, potrillos y potrancas importados por los señores F. Ward é hijo.

El **miércoles 8 de junio**, á las 2 de la tarde, en nuestra casa, Florida 269 y 273. Están en exhibición.—Adolfo Bullrich y Ca. 13

V. S. L.
V. S. Lobato y Ca

HOY—Deán Funes 1099, esquina á Humberto I. Altos y bajos. En la planta baja salón de negocio, w. c. y pileta, en los altos una casa de familia de tres habitaciones, cocina y w. c., con baño. Renta 90 $ los bajos y 110 $ los altos. Base, 16.000 $.

HOY á las 4 p. m., en nuestro salón, San Martín 42. 52337 13

HOY—Rioja 1025, 1031, 1033 y 1043, Cuatro casas para habitación, dos altas y dos bajas, edificadas en terreno de 10.03 varas por 30.30 á 39.84. Cada casa consta de vestíbulo, sala, escritorio, comedor, cuatro dormitorios y dependencias. Base, 40.000 $ cada grupo de una casa alta y una baja. Mitad al contado y mitad á seis meses con 5 por ciento.

HOY á las 4 p. m., en nuestro salón, San Martín 42. 52338 13

HOY—Artes y Oficios 1053. Casa-habitación. 10 varas por 38. Sala, tres dormitorios, cocina, cuarto de baño, w. c. y fondo. Base, 15.000 $.

HOY á las 4 p. m., en nuestro salón, San Martín 42.—V. S. LOBATO Y CA. 52339 13

En el centro de Flores. Provincias Unidas 2154 entre Ferrocarril y Camacuá. 25 varas por 67.76, en dos lotes con adoquinado pago y tranvía. A tres cuadras de la plaza e iglesia y dos de los bulevares Rivadavia y Directorio. Una casa y un lote lindero en el punto mejor edificado de la localidad. Base, 9 $ la vara cuadrada. Título perfecto.

El **domingo 12 de junio**, á las 4. La casa Provincias Unidas 2154 mide 12.50 varas por 67.75. Tiene un edificio apropiechable y que produce renta, compuesto de dos salas al frente, comedor, seis dormitorios, cocina y w. c. Pisos de tabla, aguas corrientes, etc. El lote lindero de 12.50 varas por 67.75. Superficie 846.87 varas cuadradas. Seña, 8 por ciento. Comisión, 2 por ciento. Informes San Martín 48.—V. S. LOBATO Y CA. 52354 jn3

Altos y bajos. Para renta. Bien situa- da á una cuadra de San Juan y tres de Entre Ríos y por lo tanto en el foco central del barrio sur. Rincón 1381 y 1385 entre Coshabamba y Constitución. Propiedad de edificio sólido con gran salón de negocio en la planta baja y casa-habitación en la alta. Base, 20.000 $. Incluso una hipoteca de 8000 cédulas serie G, á la par reducida actualmente á 9442 $. Renta, 200 $ sin contrato; puede fácilmente elevarse á 250 $. Título perfecto. Ad corpus.

El **domingo 12 de junio**, á las 3. Mide 9 varas por 32.35 de fondo.

La planta baja consta de un gran salón de negocio, dos piezas de material ,dos de madera y dos altillos, cocina y w. c. La alta tiene sala, vestíbulo, comedor, cuatro habitaciones, baño, cocina, w. c., pileta, etc. Cielos rasos de yeso, pisos de pino tea, claraboyas, gas y aguas corrientes. Puede visitarse. Seña, 8 por ciento. Comisión, 2 por ciento. Informes, San Martín 48.—V. S. LOBATO Y CA. 52335 jn3

Méjico 2936 entre Deán Funes y Rioja. Una buena casa-habitación en terreno amplio y en barrio de familias. Entre los bulevares Belgrano é Independencia y á pocas cuadras de la plaza 11 de Septiembre. Cuadra que cuenta edificios modernos y árboles en las aceras. La casa reune toda clase de comodidades; es de construcción nueva, en cal, con ladrillos calcáreos y el barrio cuenta con todos los progresos de los centrales; buen pavimento, cloacas, luz eléctrica, etc. Base, 12.000 $. Título perfecto. Ad corpus. Llave en mano.

El **domingo 12 de junio**, á las 2.30 de la tarde. Mide 10 varas por 45.51 á un lado, 44.57 al otro y 10.04 en el contrafrente. El edificio es frente imitación piedra, consta de amplio zaguán al mipolín, revestido de mármol, vestíbulo con cristales, sala, comedor, con gran solario revestido de portland, tres dormitorios, otro más pequeño, baño revestido de mosaicos, lo mismo que la cocina, w. c., una habitación en altos con terraza, fondo con jardines, pileta para lavar, instalación de luz eléctrica, embutida en toda la casa y otros detalles que apreciarán visitando la propiedad, lo que puede hacerse todos los días de 11 á 12 de 2 á 5. Seña, 8 por ciento. Comisión, 2 por ciento. Informes, San Martín 48. —V. S. LOBATO Y CA. 52336 jn3

C. & P. M.
CORVERA & PERALTA MARTINEZ

Dos casas al norte. — Modernas y bien hechas. Honduras 197, esquina Salguero, y Honduras 195, lindando con la anterior. A 2 cuadra del bulevar Medrano y 3 de la Avenida Córdoba, dentro de un barrio de edificación moderna y compacta y preferido para habitación de familias. Tienen adoquinado pago en los dos frentes y tranvía. Base de cada casa, $ 9500. Ad corpus.

El **domingo 12 de junio**, á las 3 de la tarde, en las mismas propiedades.

Tienen buen frente de piedra artificial y consta cada casa de zaguán con mosaicos, zócalos de mármol y cancel, vestíbulo, 5 habitaciones con cielos rasos de yeso y pisos de pino de tea, baño con revestimientos y w. c., cocina con mosaicos, patio, etc. Títulos perfectos.—Corvera y Peralta Martínez. 52270 jn2

HOY — A las 3, en nuestro hall.— 154.260 varas cuadradas. En la capital. Judicial, con frente al bulevar Circunvalación (General Paz), divididas en 48 grandes lotes sobre las calles Crisóstomo Alvarez, Zubiría, Montiel, Echeandía, Bariloche y Saladillo. A 11 cuadras al SE. de los Nuevos Mataderos y sobre la estación Circunvalación del F. C. de la Provincia de Buenos Aires, estando también próxima á la estación Lugano. Orden del señor juez doctor Andrés Baires, secretaría de Meléndez, testamentarías de don Félix W. Dolan y doña Teresa Geoghegan. Bases, 40 centavos $ $ 1, según lote, los 75 decímetros cuadrados, 6 $ la vara cuadrada, lo que representa las dos terceras partes de las tasaciones. La superficie de los lotes oscila entre 1341 varas cuadradas á 5671 v. c.—Corvera y Peralta Martínez. 52375 13

HOY — A las 3, en nuestro hall.— Sobre Nuevos Mataderos. Dos lindos terrenos, á media cuadra de los tranvías eléctricos y de la Avenida Provincias Unidas y á cinco al NO. de los Nuevos Mataderos. Con frente á las calles Olliden y Manuel Artigas. Sin base.

El lote con frente á Olliden mide 10 varas por 45v92 término medio, y superficie de 459.27 varas cuadradas, y 10 varas por 29v78 también de fondo, término medio, el lote con frente á Artigas. Superficie, 297.80 varas cuadradas.—Corvera y Peralta Martínez. 52376 13

Mañana, á las 3 de la tarde, en nues- tro hall. Campos de agricultura. 1200 hectáreas en tres lotes. A plazos. A dos leguas al NO. de las estaciones Toay y General Lagos, de los ferrocarriles Pacífico y Oeste, rodeados de chacras y de campos de explotación agrícola. En tres lotes de 200, 400 y 600 hectáreas, con opción.

Base, 45 $ la hectárea, que podrá pagarse mitad al contado y mitad á uno y dos años de plazo, con garantía hipotecaria é interés de 6 por ciento anual. Son parte del lote 11 de la fracción D, lotes 48 al 53, 69 al 72 y 89 al 90 de la colonia General Lagos.—Corvera y Peralta Martínez. 52377 13

Mañana, á las 3 de la tarde, en nues- tro hall. Al sur de Santa Fe. A plazos. 428 hectáreas, 83 áreas y 29 centiáreas, en

TASCA y ARBELECHE

El remate que teníamos anunciado para el 5 del corriente, en Del Valle (partido de 25 de Mayo), queda transpuesto para el DOMINGO 26 de junio de 1910. Más adelante detalles. 52358 53

LA EQUITATIVA

Por el martillero E. A. Gismondi, se rematará.

El **viernes 10 de junio**, á las 8.30 de la noche y en las noches sucesivas, en el caso de no terminarse en la primera, un rico surtido de alhajas y brillantes, armas, etc., que estarán á la vista en los días 9 y 10 del corriente, en su local Cerrito 353. 38640 83

Gregorio F. Corone

80 chacras en Balcarce. A cuatro años de plazo. En la región de la papa, donde se obtiene hasta 80 pesos la cuadra de arrendamiento. En fracciones chicas de 15 á 26 hectáreas, con opción.

El **domingo 19 de junio**, á la 1 de la tarde, en el teatro Colón de Balcarce, remataré estas dos fracciones de campo, divididas en 80 chacras con grandes facilidades de pago, con la base de 150 pesos la hectárea. Dista dos leguas del pueblo de Balcarce, cuyo amplio y empinado camino es la prolongación del bulevar González Chaves, linda por una parte con los campos que más fama tienen en esta zona, los campos de Bosch é inmediatos á la estación del mismo nombre del ferrocarril del Sur. Linda por los otros costados con Errecaborde, Borges y otros. Acreedores son estos campos por su ubicación y calidad de tierra á que se tenga bien en cuenta su subdivisión en chacras y que venderé por cuenta y orden de sus dueños, por disolución de sociedad, estos campos que están ubicados en el rincón de la zona de cultivo de la papa, donde cada día se hace más difícil al agricultor encontrar tierra para ubicarse por los crecidos arrendamientos que sus dueños establecen.

El año del centenario trae también para los agricultores que riegan con el sudor de su frente el surco en que han de depositar la semilla, la ocasión de hacerse propietarios con muy poco desembolso. Analícese bien la forma de pago de este remate: 20 o|o al firmarse las escrituras ante los escribanos Del Río y Rivarola, que deberán otorgarse dentro de los 30 días del remate, 20 o|o á un año, 20 o|o á dos años, 20 o|o á 3 años y 20 o|o á cuatro años, con garantía hipotecaria é interés del 7 o|o anual, pagaderos por trimestres vencidos. Las cuotas anuales se pagarán en el Banco Español de Balcarce, ó en su casa central. Títulos perfectos. Posesión inmediata. Seña, 10 o|o. Comisión, 2 o|o. Los lotes se entregarán medidos y amojonados, pudiendo visitarse el campo por Balcarce, solicitándose al efecto planos en Balcarce, al martillero ó en la capital federal, en la calle Bolívar 178 al señor Casullo. —Gregorio F. Corone, Balcarce. 36794 83

ADOLFO CALVETE

Lindísima casita en Belgrano. Base, 6500 pesos. Con 3000 pesos al contado. 1000 pesos á 12 meses, 1000 á 6 meses y el resto á un año de plazo.

El **domingo 5 de junio**, á las 3 de la tarde, remataré esta lindísima casita, toda hecha en cal, garantida, tiene 10 varas de frente por 23 varas de fondo, situada en la calle Zapiola número 2023, bis, entre Congreso y Echeverría números 35 y 37, su edificio nuevo, se compone de dos dormitorios, comedor, cuarto de baño moderno, cocina con azulejos, w. c., bomba semisurgente, patio de mosaico, galería, cielos rasos de yeso, puertas de hierro con vereja de la calle, frente imitación piedra. Buen barrio, de gran porvenir. Más datos, Cangallo 442 y Amenábar núm. 2085.—A. Calvete. 52324 jn3

ENRIQUE L. SIBTHORPE

Muebles—El sábado 4 y domingo 5 de junio, á las 8.30 de la noche, remataré al mejor postor, todos los muebles que adornan el Club Belgrano, calle Cabildo 2156, por liquidación del mismo:

Juegos de sala tapizados, arañas de gas, de cristal y de bronce, visillos bordados de hilo, alfombras de centro, grandes espejos, marco dorado y de nogal, cuadros al óleo, grabados, billar de carambola casi nuevo, gran billar inglés de la reputada fábrica Jacob Cox y Hermanos, dos sofás esquineros tapizados, taqueras y tacos diversos, juegos de bolas de marfín, mesas de juego, percheros con espejo bisalcel, un piano Quandt de Berlín, gran gobelino, sofás y sillas de nogal, de Viena y de mimbre, escritorio ministro, gran mesa de nogal para lectura, cajas de fichas finas, sillones de cedro para escritorio, relojes de pared, gran toilete con espejo, etc., etc.

En exposición los días del remate desde las 10 a. m. Comisión, 10 o|o á cargo del comprador. Más datos, al martillero, Cabildo 2046. 36668 33

GUZMAN Y ROMERO

Espléndidas alhajas y brillantes por boletas vencidas al 31 de mayo, consistentes en riquísimos aros, pendantif, pulseras, anillos y collares con brillantes y perlas, relojes y cadenas oro 18 quilates, prendedores, gargantillas, aderezos y muchos más que estarán á la vista.

El **martes 7 de junio**, á las 2 de la tarde, en nuestra casa, Bolívar 120. En exposición desde el martes á la mañana. 52374 jn3

A.R. NAVARRO & Ca.

20 remate-feria en Junín, F. C. al Pacífico.

El **miércoles 8 de junio**, á las 2 de la tarde, en nuestras instalaciones, remataremos:

500 novillos y vacas 500
20 caballos y potros 20

DETALLE

14 novillos mestizos Durham, gordos, especiales.
100 novillos mestizos Hereford, gordos 3 y 4 años.
20 novillos mestizos Durham, gordos, 2 y 3 años.
50 novillos mestizos Durham, buen estado y clase. 2 1|2 años.
65 vacas de cría.
15 vacas gordas.
140 vacas carne gorda y buen estado, invernada.
40 vacas al corte, buen estado y clase.
15 vaquillonas gordas.
11 caballos garantidos de silla, buena clase y estado.
2 potros obscuros, buena clase, tiro liviano.

Comisión 2 o|o al comprador y 2 o|o al vendedor en vacuno y lanar, y 3 o|o á cada parte en yeguarizo y reproductores.

Pedidos de informes y pedidos de local á nuestros escritorios en Junín y Buenos Aires. Cuyo 760. —A. R. Navarro y Ca. 51741 m27

LANUS & Ca.

Martillero: IGNACIO ZUBILLAGA

En Merlo, F. C. O. 20 remate-feria de haciendas generales.

El **miércoles 8 de junio**, á la 1 de la tarde. Oportunamente detalles.

Pedidos de local é informes á nuestro escritorio, Bartolomé Mitre 544, ó á nuestro representante en Merlo, señor C. L. Fuentes. (U. T., 15 Moreno). 52342 jn3

EDUARDO JOLLY

El domingo 5 de junio, á la 1 de la tarde, daré mi 960. remate-feria de haciendas generales en mi local de General Rodríguez, para el que tengo anotado hasta ahora los siguientes lotes:

130 novillos para consumo.
150 vacas para consumo.
200 novillos mestizos Durham, 3 1|2 años, para invernada.
364 novillos mestizos Durham, 2 1|2 años, para invernada.
180 novillitos y terneros mestizos.
120 vaquillonas mestizas de tambo.
150 vacunos al corte.
1 toro Holstein, puro por cruza.

Nota: Pedidos de local é informes, dirigirse directamente á la feria ó á mi escritorio en Buenos Aires, 25 de Mayo 12.—Eduardo Jolly. 52080 31

Liquidación de las haciendas de los señores Jáuregui y Reyes, por dedicar el campo á agricultura.

El **martes 14 de junio**, á la 1 de la tarde, en mi local de ferias de General Rodríguez, F. C. O., remataré:

1400 animales vacunos, mestizos Durham (entre ellos 700 novillos de 3 años arriba), cuyo detalle publicaré próximamente.

Informes directamente á la feria ó á mi escritorio, 25 de Mayo 12, Buenos Aires.—Eduardo Jolly. 52269 22

ALANIS & Ca.

El domingo 5 de junio, en Las Flores, nuestro 29o. remate-feria.

800 vacunos.—1500 lanares

150 novillos de 3 y 4 años, mestizos Durham, buen estado; 100 novillos 3 años, mestizos Durham, buen estado; 100 novillos 1 1|2 años, mestizos Durham, buen estado; 50 novillos 3 años, buen estado, invernada; 100 novillos 4 años, mestizos Durham, gordos (en lotes); 120 vacas gordas, en lotes; 100 vaquillonas carne gorda, en lotes; 50 terneros gordos, en lotes; 25 vacas secas, invernada; 1500 lanares, matadero, consumo é invernada.

Datos é informes á nuestro escritorio en Las Flores ó en Buenos Aires, Victoria 672.—Alanís y Ca 52050 jn1

BRAVO BARROS & Ca.

CASAS

Callao y Santa Fe—

La mejor esquina de la ciudad. 575 varas cuadradas en la intersección de las dos principales arterias de la metrópoli. Allí puede levantarse el más amplio y suntuoso edificio de renta. Venta como judicial, por liquidación de herencia. Base, 280.000 $.

El **sábado 4 de junio**, á las 3 de la tarde, en nuestro hall, 351, San Martín 361.

10 varas al sur sobre Santa Fe 1801, por 57x50 al este sobre Callao 1108 á 1144. Ad corpus.

DETALLES: Santa Fe 1801 esq. Callao 1108, 1114 y 1120, negocio, zaguán, 4 piezas, cocina, 1 patio y 1 pieza en la azotea.

Número 1134: (altos), escalera de mármol vestíbulo, 5 piezas cocina.

Número 1144 (bajos): zaguán baldosa, cancel de hierro, 5 piezas, cocina, 1 cuarto alto, 1 patio baldosa, empapelados, pisos de madera, cielos rasos de yeso. Títulos perfectos. Escrituras por la oficina de los señores Wright y Gamboa. Informes, 351, San Martín 361.—Bravo Barros y Ca. 50161 m12

Avenida Entre Ríos 645 á 649—

Una gran propiedad moderna para habitación y renta á la vez. Edificio de tres pisos, de construcción reciente, muy bien hecho y prolijamente distribuído. A cuadra y media de la Avenida Independencia y á dos y media de Belgrano, á seis cuadras del palacio del Congreso. Base, pesos 210.000, de la que se deducirán 80.000 cédulas nacionales, serie L. Renta, 24.600 $ anuales.

El **jueves 16 de junio**, á las 3 de la tarde, en nuestro hall 351 San Martín 361.

10 varas por 57. Ad corpus.

Se compone de un cuerpo de edificio al frente distribuído en una casa de negocio, dos piezas, cocina y un cuartito con amplio sótano en la planta baja y una casa de familia en los pisos altos, cuya casa tiene zaguán y escaleras de mármol, gran hall, escritorio, sala, gran comedor, cocina, antecocina, baño, mamparas de cristales, cortinas alemanas con sus accesorios en toda la casa alta, patio, escalera interior, y dos piezas.

CUERPO ANEXO; altos: Escalera de mármol, hall, 6 dormitorios, gran baño con mayólicas, w. c., guarda ropa, cuarto de vestir, escalera interior á la azotea, pieza de servicio y de lavar, w. c., glorieta, hermosa baranda en toda la azotea.

El otro cuerpo al fondo del anterior se distribuye en doce departamentos, cuatro en cada piso con dos habitaciones, cuarto de servicio, cocina, baño y patio.

Construcción excelente, carpintería y celosías de cedro, pisos pino tea y mosaicos, cristales, cielos rasos de yeso, luz eléctrica y gas, gran depósito de agua que distribuye automáticamente á toda la casa. El negocio de la planta baja tiene contrato hasta agosto 1o. de 1912, vistiese. Títulos perfectos. Informes, 351 San Martín 361.—Bravo Barros y Ca. 51195 m19

Centro de Avellaneda—

Avenida General Mitre 126 y 130, al lado de la sucursal del Banco de la Provincia, á cuadra y media del Puente de Barracas, en el centro comercial é industrial de mayor significación de la ciudad. Dos casas en dos lotes. Tranvías eléctricos y adoquinado al frente, á pocos metros de la sucursal del Banco Británico, realmente en una situación excepcional. Bases, $ 18.000 y pesos 25.000, 20 por ciento al contado y el resto en cuotas semestrales de 6, 12, 18 y 24 meses de plazo, con pagaré hipotecario y 7 por ciento de interés anual, pagadero por semestres anticipados.

El **domingo 5 de junio**, á las 3 p. m., en las mismas propiedades.

Avenida Mitre 126—8x90 por 42x76 en un costado, teniendo en el otro en la línea quebrada: 44x43 y 4x14 en el contrafrente. Sala y 3 habitaciones y dependencias. Base, $ 18.000.

Avenida Mitre 130—8x90 por 42x26 en un costado, 42x76 en el otro y 9x08 en el contrafrente; 382 v. c. Sala, comedor, 2 habitaciones y dependencias. Base, $ 25.000.

Títulos perfectos. Informes, 351 San Martín 361.—Bravo Barros y Ca. 50970 m18

Carlos Pellegrini 881 á 883—

Entre Córdoba y Paraguay, en el centro de mayor animación de la ciudad. Edificio antiguo y en terreno que permite el desarrollo de una notable construcción. Base, 60.000 $. Mitad al contado y mitad á un año de plazo, con garantía hipotecaria y 7 por ciento de interés, por semestres anticipados.

El **sábado 4 de junio**, á las 3 de la tarde, en nuestro hall, 351 San Martín 361.

8x65 por 40x70 teniendo en el costado norte á las 32x08 un martillo en contra de 27x5 por 1x01, teniendo 7x05 en el contrafrente. Ad corpus.

Negocio al frente, seis piezas interiores y dependencias. Títulos perfectos. Informes, 351 San Martín 361.—Bravo Barros y Ca. 51200 m20

Tucumán 2120—

Entre Ayacucho y Junín, á tres cuadras de la Avenida Callao, en el barrio del Salvador. Una excelente casa-habitación bien hecha y bien situada, base, 30.000 $.

El **domingo 5 de junio**, á las 3 de la tarde, en la misma propiedad.

9 varas por 32. Ad corpus. Sala, comedor, tres dormitorios, baño, cocina, pieza de servicio y patios. Cielos rasos de yeso, pisos pino de tea, palcos de mosaico y baldosa, celosías de cedro, pinturas al óleo, empapelados. Visítese.

Títulos perfectos. Informes 351 San Martín 361.—Bravo Barros y Ca. 51840 m29

Para un petit hotel—

Posadas entre Libertad y Montevideo, sobre la plaza Alvear y el Parque Japonés, á 100 metros de la Avenida Alvear y Libertad, un notable lote de terreno rodeado de las más suntuosas mansiones de ese gran centro aristocrático. Sin base, tercera parte al contado, tercera parte á un año de plazo, con pagarés hipotecarios y 6 o|o de interés, por semestres anticipados.

El **sábado 4 de junio**, á las 3 p. m., en nuestro hall, 351 San Martín 361.

11 varas de frente al SO. 27x35 al un costado, 29x72 en el otro y 11x26 en el contrafrente. Superficie 313x83. Entre edificios. Adoquinado pago. Títulos perfectos. Informes y planos, 351 San Martín 361.—Bravo Barros y Ca. 51796 m28

Judicial—En pleno centro—

Dos grandes propiedades en el gran barrio aristocrático de Carlos Pellegrini 1069|71 y 1079 al 81. Edificios sólidos, muy bien hechos y susceptibles de producir buena renta en terrenos de dimensiones excepcionales. Orden del juez doctor González del Solar, secretario Naón, en la testamentaría de doña Mercedes Zavalía de Irigoyen. Bases $ 120.000, $ 173.333.34 cada casa.

El **jueves 23 de junio**, á las 3 p.m., en nuestro hall, 351 San Martín 361.

Carlos Pellegrini 1069|71. 15m15 (17x50) por 60m62 (70 varas). Bajos: Zaguán mayólicas y mármoles, vestíbulo, sala, antesala, escritorio, comedor, diez habitaciones, dos baños, cocina, pieza de servicio y siete piezas de madera, tres patios mosaico y baldosa.

Casa alta: Escalera mármol, vestíbulo, sala, antesala, escritorio, comedor, ocho habitaciones, baño, cocina, cuatro piezas de madera, patio, corredores, cielos rasos de yeso, pisos tea, zócalos altos, cristales.

Puede dar 14.400 $ anuales. Base, 173.333.34 pesos.

Carlos Pellegrini 1079|81. 12m98 (14x99) por 60m92 (70 varas). Número 1081. Zaguán mármoles y mosaicos, sala, comedor, cinco habitaciones, baño y cocina. Número 1079. Igual á la anterior, teniendo además en el fondo jardín, tres piezas, patios y galerías. Buena construcción. Base, 120.000 $. Seña 8 por ciento. Comisión, 2 por ciento. Pueden visitarse de 3 á 5 p. m., con una tarjeta de nuestra casa. Informes, 351 San Martín 361.—Bravo Barros y Ca. 52124 jn1

Judicial. Venezuela y Deán Funes—

La esquina frentes al norte y al este. Tres casas en un solo lote. Edificios sólidos en terreno de dimensiones excepcionales. A una cuadra del bulevar Belgrano y de la calle Rioja. Adoquinado y tranvía eléctrico por Deán Funes. En el centro de un barrio importante, con todas las comodidades á la mano. Orden del juez Dr. Pomez y Gómez, secretario Rocha, en los autos Mauricio Cruz, solicitando venta para vender. Producen $ 3660 al año. Base, pesos 26.723.33. Da, pues, un interés de casi 14 o|o. La propiedad reconoce una hipoteca por 9000 pesos, en cédulas nacionales serie K. A estilo de plano.

El **domingo 5 de junio**, á las 3 p. m., en la misma propiedad.

17m22 (19x88) á Venezuela núms. 2902 á 2910; 17m10 (19x74) á Deán Funes núms. 505 á 509; 18m40 (21x24) en el costado sur y 18m32 (21x15) en el del oeste.

Detalles.—Esquina: Salón para negocio y zaguán, cocina y un cuarto alto, patio baldosa. Renta $ 85. Venezuela 2908: zaguán, 5 piezas, cuarto de baño, cocina, 2 patios baldosa, cielos rasos de yeso, pisos de madera. Renta 110 $. Venezuela 2910: igual distribución y renta que la anterior. Cloacas y gas. Seña, 10 o|o. Comisión, 2 por ciento. Informes, 351 San Martín 361.—Bravo Barros y Ca. 50366 m19

Méjico 3081—

Entre Rioja y Urquiza, en el mejor barrio del sur. Edificio sólido en amplio terreno. Entre las Avenidas Belgrano é Independencia. Base, 15.000 pesos.

El **domingo 5 de junio**, á las 3.30 de la tarde, en la misma propiedad.

10.20 varas por 37.63 en un costado y 31 varas en el otro. Ad corpus.

Sala, comedor, seis piezas, cocina, baño, dos patios, frente piedra artificial, zaguán mosaico, cancel, cristales, cielos rasos de yeso, pisos pino de tea. Renta 100 $ al mes.

Títulos perfectos. Informes, 351 San Martín 361.—Bravo Barros y Ca. 51847 m29

Suipacha 1331—

A media cuadra del Socorro, en pleno barrio aristocrático. Una excelente casa-habitación, amplia, confortable, muy bien construída, rodeada de edificios modernos. Está desocupada y lista para entrar á habitarla. Base, 80.000 $. Mitad al contado y mitad á un año de plazo, con garantía hipotecaria y 8 por ciento de interés, por semestres anticipados.

SANTA FE Y CALLAO

Mañana, á las 3 p. m., en nuestro hall

BRAVO BARROS & Ca.

5235Z 15

El **jueves 16 de junio**, á las 3 p. m., en nuestro hall, 351 San Martín 361.

10v76 por 57x50 y 10v69 en el contrafrente. Ad corpus. Hall de cristales, patio cubierto, sala, antesala, escritorio, amplio comedor con estufa, segundo comedor, seis habitaciones, baño con agua caliente. En el fondo dos habitaciones y tres piezas de servicio, dos patios de mosaico y uno de baldosa. Cielos rasos decorados, muros empapelados, celosías cedro, piso encorados, luz eléctrica, frente pintado al óleo. Visítese de 9 á 11 a. m. y de 1 á 4 p. m. Títulos perfectos. Informes, 351 San Martín 361. —Bravo Barros y Ca. 52003 m31

Río de Janeiro y Bogotá—

A 3 cuadras de la Avenida Rivadavia y á igual distancia del Parque del Centenario, con tranvías y adoquinados pagos al frente y edificación compacta en su contorno. Un notable chalet, edificio de altos bien hecho, amplio y cómodo. Base, $ 21.000. Mitad al contado y mitad á 1 año de plazo, con garantía hipotecaria y 7 o|o de interés, por semestres anticipados. Desocupado.

El **domingo 5 de junio**, á las 2 p. m., en la misma propiedad

Río de Janeiro 302, por 31v75 á Bogotá, frente de estilo severo, verja al frente. Planta baja: vestíbulo, 3 habitaciones, cocina, cuarto de planchar y patio mosaico. Altos: escalera cedro vestíbulo 5 habitaciones y baño, cielos rasos yeso, pisos pino tea, cristales. Visítese de 2 á 4 p. m. Títulos perfectos. Informes, 351 San Martín 361.—Bravo Barros y Ca. 51797 m28

Nueva Granada (Boulogne sur mer) num. 961—

Al lado de la Avenida Córdoba y á cuadra y media de Pueyrredón, en el gran barrio del norte, entre edificios modernos. Una buena casa-habitación en terreno de excelentes dimensiones. Desocupada. Renta del 2800 $ de renta anual. Base, 26.000 $.

El **domingo 5 de junio**, á las 4 de la tarde, en la misma propiedad.

10 varas por 40.04. Ad corpus.

Zaguán mosaicos, cancel cristales, sala, comedor, 3 dormitorios, baño, cocina, 2 patios mosaico. Pisos pino de tea, cielos rasos de yeso, celosías. Visítese de 2 á 4 p. m. Títulos perfectos. Informes, 351 San Martín 361.—Bravo Barros y Ca. 51846 m29

Judicial—En Tres Arroyos—

A plazos. Cinco casas y 54 fracciones de terreno en el centro del pueblo y sus alrededores. Orden del juez Dr. Emilio Jiménez Zapiola, secretaría del Dr. Carlos Schatz, en los autos testamentarios de don Claudio Mateo Portela. Bases de pesos 3360 á 20.952 las casas y $ 220 cada una de los solares y $ 100 la hectárea las fracciones de chacra. Pagándose el importe tercera parte al contado, tercera parte á 6 meses y tercera parte á 9 meses de plazo con garantía hipotecaria y sin interés.

El **domingo 12 de junio**, á la 1 p. m., en Tres Arroyos, en la casa Moreno esquina 9 de Julio.

DETALLES

Casa bulevar Moreno esquina 9 de Julio—Ocupada por el bar y cinematógrafo Progreso. 36 metros al bulevar Moreno y 29m10 á 9 de Julio. Amplio salón, dos salas, mostrador, sótano, 4 cuartos de servicio, caballeriza, cocina y 2 w. c. Base, $ 29.932.

Casa 9 de Julio 516 y 522—Dos casas en un lote, 20m90 por 30 metros. Número 516, consta de dos salas, 3 piezas, cocina y w. c. y en la núm. 522 se hallan instaladas las oficinas del diario *La Voz del Pueblo* (usada), sala, escritorio, 2 piezas, comedor, pieza de servicio, cocina, un salón, 2 patios y 2 w. c. Base, $ 12.038.40.

Dos casas calle 9 de Julio entre Chacabuco y 25 de Mayo—Mide cada una 11x25 por 50. Una consta de 3 piezas, 2 cocinas, despensa, cochera, caballeriza, w. c., patio de mosaico y pozo semisurgente, y la otra 3 piezas, entrada para carros, garage, pileta de lavar, pesebre y patio. Ambas casas con jardín al frente. Base, $ 4500 cada una.

Casa esquina Presidente Quintana y Brown —10m65 á la primera calle y 50 metros á la segunda. Cuatro piezas, cocina, pozo, w. c. corredor. Base, $ 3500. Está desocupada.

Chacra 56—Sección 2a., 9 hectáreas, 02 áreas y 78 centiáreas divididas en 80 lotes. Rodeada de calles y frente á la prolongación del bulevar Rivadavia. En uno de los lotes existe una casita de dos piezas. Terreno alto, parejo, con agua dulce cristalina á poca profundidad. Base, $ 300 cada lote de quinta en la chacra 52 B, la mitad SE.: frente á la prolongación del bulevar Belgrano y á 4 calles más. Terreno parejo, sin desperdicio, con agua dulce exquisita. 18 hectáreas, 04 áreas y 56 centiáreas, divididas en 16 lotes de quintas. Base, $ 300 la hectárea.

Ocho solares en la chacra 6, sección E: Frente á la avenida Victoria y al lado del bulevar Sud América. Tierras de primer orden, superiores para todo género con excelentes aguas. 2 hectáreas, 60 áreas y 70 centiáreas, divididas en 8 solares. Base, $ 320 cada solar. Para visitar las casas y terrenos dirigirse al señor Angel Alberi, en Tres Arroyos, quien facilitará informes. Escrituras por la oficina del Sr. Leonardo Posnadi, de la Plata. Seña 10 por ciento. Comisión, 2 por ciento. Informes y planos, 351 San Martín 361.—Bravo Barros y Ca. 52002 m31

Santa Fe 1219—

Entre Libertad y Talcahuano, en la mejor situación de la arteria que será la más notable avenida del Norte de la ciudad. Edificio de una planta, que constituye una buena casa habitación. Base 38.000 $.

El **jueves 16 de junio**, á las 3 p. m., en nuestro hall, 351 San Martín 361.

8x25 por 29v44. Ad corpus. Sala, comedor, 3 habitaciones, cocina con revestimientos, baño, pieza de servicio. Buena construcción, zaguán mosaico, cancel, hall, frente piedra artificial, celosías metálicas y de cedro, cristales. Visítese. Títulos perfectos. Informes, 351 San Martín 361. —Bravo Barros y Ca. 51801 m28

TERRENOS

Terreno en el Caballito—

Yerbal entre Cayena y Paramaribo, á cuadra y media de la avenida Rivadavia y rodeado de edificación. Un lote de 555.58 v. c. Sin base.

El **domingo 5 de junio** á las 3 p. m., en el mismo terreno.

11v13 por 50 varas. De frente al NO. Títulos perfectos. Informes y planos, 351 San Martín 361.—Bravo Barros y Ca. 51844 m29

Los terrenos de Madero—

El mejor negocio de especulación, frente al bulevar de Circunvalación, lindando con Villa Riachuelo y próximo á la estación Fiorito, del F. C. Midland. Son 148 fracciones de 1454 á 18.660 varas cuadradas, todas susceptibles de subdividirse en pequeños lotes, á 12 cuadras de la estación Circunvalación del F. C. G. B. A., en el sitio donde se forma y se desarrolla importantes villas que harán de aquél un centro de población y de progreso, al sur de Villa Lugano y próximos también al aeródromo de Villa Lugano. Venta con opción. Base, $ 0.15 la vara cuadrada. 20 o|o al contado y el resto en cuatro semestres, con pagarés hipotecarios y 5 o|o de interés anual, pagadero por semestres anticipados. ¡Hay lotes que pueden comprarse con 50 pesos al contado!

El **martes 7 de junio**, á las 3 de la tarde, en nuestro hall, 351 San Martín 361.

Son lotes de 3580 á 4820 varas cuadradas. Cercados de alambre tejido. Títulos perfectos. Escrituras por don Andrés V. Ramella. Informes y planos, 351 San Martín 361.—Bravo Barros y Ca. 52028 m31

Terrenos en Miramar—

47 lotes en uno de los balnearios de más seguro y brillante porvenir. En breve estará en comunicación directa por el ferrocarril con Mar del Plata y demás centros de la provincia. Próximamente se construirá allí un gran hotel. Es inicitiva de Sr. A. J. Rocende Mitre. Terrenos muy bien situados y en sitios interesantes. Sin base alguna, para liquidar.

El **viernes 3 de junio**, á las 3 de la tarde, en nuestro hall, 351 San Martín 361.

DETALLES

En la quinta núm. 1, frente á la plaza del Sur y á 5 cuadras del Océano. 10.000 varas cuadradas en un lote. Con frente á 5 calles.

SECCION 2a. MANZANA K: A una cuadra de la plaza Pueyrredón. Media manzana en 10 lotes de 10 varas por 50 cada uno. Frente á 3 calles.

SECCION 4a. MANZANA VV: Frente á la avenida Pueyrredón y á 2 calles más y á una cuadra de la plaza del mismo nombre. 6 lotes de 10 varas por 50 cada uno.

SECCION 5a. MANZANA DD: A 3 cuadras de la plaza del sur y á 5 del Océano. 12 lotes con frente á 3 calles. Miden 10 varas por 50 cada uno.

SECCION 5a. MANZANA EE: Igual ubicación que la anterior. 18 lotes de 10 varas por 50. Frente á 3 calles.

Títulos perfectos. Escrituras por ante la oficina del Sr. Arturo D. Leyro, empleados, 351 San Martín 361.—Bravo Barros y Ca. 51798 m28

CAMPOS

Campo en Mercedes—

185 hectáreas, 61 áreas y 40 centiáreas, á 18 cuadras al SO. de la estación Franklin, ferrocarril al Pacífico, con alambrados, población y molinos. Base, $ 280 la hectárea.

El **viernes 3 de junio**, á las 3 de la tarde, en nuestro hall, 351 San Martín 361.

Linderos: al NE. herederos de Price, al E. el arroyo de Mazano, al SO. Santiago y Juan Maguirre y al NO. Elena Whelan. Campo para ganadería y agricultura, alambrado y aguada.

Se visita por Franklin, dirigiéndose allí al señor Mac Loughlin. Títulos perfectos. Informes y planos, 351 San Martín 361.—Bravo Barros y Ca. 51104 m19

Campo en Córdoba. A plazos—

2190 hectáreas en el departamento Río IV, á 10 leguas al Oeste de la estación del mismo nombre, en el paraje denominado Los Comederos en la pedanía San Bartolomé. Paraje de gran porvenir y donde existen establecimientos de importancia. Campo de primer orden, con pastos de primera clase y agua dulce muy cerca. En un lote. Base, $ 25 la hectárea. Mitad al contado y mitad á 6 meses de plazo, sin interés.

El **sábado 11 de junio**, á las 3 p. m., en nuestro hall, 351 San Martín 361.

Linda al sur, Ramón Debia, al norte, doctor Julio C. Borda; al este, Pedro y Santiago Echenique y al oeste, con derechos de la provincia de San Luis. Tiene mensura judicial aprobada. Títulos perfectos. Informes y planos, 351 San Martín 361.—Bravo Barros y Ca. 51795 m28

Santa Hertha, en Entre Ríos—

A tres años de plazo. En el departamento Gualeguaychú. 1200 hectáreas de campo superior para cría é invernada, con abundantes y excelentes pastos y aguadas naturales permanentes de la mejor calidad. Con frente al arroyo Martínez, que es perfectamente navegable, á una legua del río Uruguay, á diez del puerto del Ibicuy y en comunicación directa dos veces por semana con las ciudades de Gualeguaychú y San Fernando, por los vapores de la carrera que tocan en el mismo campo. Allí, los productos pueden transportarse con toda facilidad al mercado de la capital federal, á Gualeguaychú y á los puertos orientales de Palmira, Soriano, Mercedes y Fray Bentos. Venta en un todo con alambrados, poblaciones y mejoras. Base, $ 35 la hectárea, 25 o|o al contado y el resto en tres cuotas iguales á uno, dos y tres años de plazo con garantía hipotecaria y 6 o|o de interés anual pagadero por semestres anticipados.

El **viernes 10 de junio**, á las 3 p. m., en nuestro hall, 351 San Martín 361.

Linderos: al norte, Ostendorf y Weide; al sur, el arroyo Martínez, de por medio con el Plantaje de La Paz, de Hardy y Muhlenkamp; al este, Ortega Belgrano, L. Urbina, G. Tejada y el fisco, y al oeste, Ricardo Ledesma Hay alambrados en parte, puestos, casa para el mayordomo, corrales y una zanja de 1100 metros de longitud. Los cultivos de maíz y alfalfa dan ventajosos resultados. El campo está cruzado por los arroyos Mosquito Grande (navegable) y Mosquito Chico, que son aguadas excelentes. Dista 8 horas de vapor de Gualeguaychú y 10 de San Fernando. Se visitan por Gualeguaychú, tomando el vapor que sale todos los miércoles á las 7 a. m. ó bien por vía terrestre desde aquella ciudad hasta el mismo campo. Títulos perfectos. Escrituras por la oficina de los señores Escobedo y Gonzáles. Informes y planos, 351 San Martín 361.—Bravo Barros y Ca. 51799 m28

En Santiago del Estero—

Judicial. 11.311 hectáreas, 96 áreas y 92 centiáreas en el departamento Aguirre. Tres fracciones que comprenden los campos Puesto Viejo Quisca Pozo y Del Valle, al norte de las fracciones Sancho Corral y Matara, al este del Río Salado y al oeste de la línea á los Campos del Cielo. Venta por orden del juez doctor Doncel, secretario doctor Almandoz, en el juicio seguido por la sociedad La Pastiva, con don Luciano Loto. Base, 53.884.10 $.

El **viernes 10 de junio**, á las 3 de la tarde, en nuestro hall, 351 San Martín 361.

La venta es en un lote y comprende las fracciones siguientes:

PUESTO VIEJO—6293 hectáreas y 24 áreas. Linderos: al norte con la estancia Sapi Pozo, de Manuel Vieyra; Quinilig, de Manuel Montenegro, Joaquín Formoso, Sanjitayoj y Jumtai Grande, de Manuel Vieyra; al este Luciano Loto, Buen Lugar, de Domingo Galván y Francisco Ocaranza; al sur Quisca Pozo, de Loto y al oeste Felipe López, Tusca Pozo, de doña Bernardina P. de Figueroa y Maco, de Faladea y Ruiz.

QUISCA POZO—Al este del Río Salado. 1374 hectáreas y 89 áreas. Linderos: al norte Julio Domerque; al este Domingo Galván, Juan Pozo y Nogué de los López; al sur el fisco y Santo Domingo y al oeste Luciano Loto, J. E. Alvarez, N. Ferreyra y testamentaría de Manuel Salvatierra.

DEL VALLE—3143 hectáreas, 83 áreas y 92 centiáreas. Linderos: al norte Fortbio Alvarez, al oeste Julián Ruiz y la estancia Rumi, en parte; al sur el fisco y al este el fisco y Santo Domingo, de Víctor Ibáñez.

Seña, 8 por ciento. Comisión, 2 por ciento. Informes y planos, 351 San Martín 361.—Bravo Barros y Ca. 50366 m17

En la Pampa y Río Negro—

Cruzadas por el Río Colorado. 7500 hectáreas, los campos más fértiles y de mayor porvenir de esa zona, por la calidad especial de sus tierras, aguas y pastos y por el hecho de estar cruzados en toda su extensión por el río. 7500 hectáreas en la sección 25 de la Pampa, á 18 leguas al N. del pueblo General Roca y de la línea del F. C. del Sur. Son campos de valle, donde la ganadería ha dado siempre resultados sorprendentes, allí las haciendas tienen mercado fácil con Chile y Bahía Blanca. Venta en un solo lote. Base, $ á la hectárea.

El miércoles 8 de junio, á las 3 p. m., en nuestro hall, 351 San Martín 361.

En el plano de Tham y Castellanos figura á nombre de los señores Cordes y Sievers. La parte norte corresponde á la Pampa, la parte sur (Río Colorado de por medio) al Río Negro. Las 7500 hectáreas comprenden las siguientes fracciones: 2000 hectáreas que son parte sur del lote núm. 1; 1000 hectáreas del ángulo SO. del lote núm. 2; 1500 hectáreas del ángulo NO. del lote núm. 9 y 3000 hectáreas de la parte norte del lote núm. 10. Corresponden 5178 hectáreas, 66 áreas y 15 centiáreas al territorio del Río Negro y 2321 hectáreas, 33 áreas, 85 centiáreas á la Pampa.

Los pastos que predominan son: cebadilla, trébol de olor, malvilla, lengua de vaca, alfilerillo y otros gramíneas especiales para engorde. Tiene gran cantidad de árboles, de sáuces colorados, los que constituyen una gran riqueza dada la escasez de maderas en esa zona. Está cruzado por varios caminos además de las ventajas naturales que ofrecen estos campos por la facilidad de riego y las aguas se hallan en la zona obligada para la cría de haciendas que encuentran mercado seguro en Chile y una comunicación fácil con el puerto de Bahía Blanca. Han sido mensurados judicialmente. Títulos perfectos. Informes y planos, 351 San Martín 361.—Bravo Barros y Ca. 51802 m28

Los campos de Orán en Salta—

20.940 hectáreas en cuatro lotes iguales, en la zona más fértil de la provincia, á 10 leguas al SE. de Embarcación y á 4 al sur del río Bermejo, cuyas obras de canalización se están ya efectuando, así como la construcción del ferrocarril á Formosa, que dará enorme importancia á la región. Tierras aptas para todos los cultivos, con pastos abundantes y con montes de quebracho y otras maderas de valor. Tienen mensura aprobada por el departamento topográfico y figura en el registro gráfico á nombre de Luiz Merino. Base, $ 4 la hectárea, 25 o|o al contado y el resto á 6, 12 y 18 meses de plazo; con garantía hipotecaria y 7 o|o de interés anual, pagadero por semestres anticipados.

El **viernes 3 de junio**, á las 3 p. m., en nuestro hall, 351 San Martín 361.

Son 4 lotes de 5235 hectáreas cada uno. Linda, según el plano de Chapeaurouge: al norte, con el fisco; al E., M. Alvarado; al S., las Lomas de Olmedo y al O., Zavala y Cánepa. Según los planos del ingeniero Castro Boedo, estos campos se encuentran dentro de la zona del petróleo. En la parte SE. hay piedra de construcción y cal. Lo cruza el camino de La Peña, que visitan por la estación Pichanal, en donde habrá carruajes hasta La Peña, allí los interesados serán atendidos por el señor Pedro Romero. Títulos perfectos. Escrituras por la ofic

Corvera & Peralta Martínez

zócalos de mármol y puertas cancel de cedro con cristales. Cada casa consta de 7 habitaciones principales, baño con revestimientos y w. c., cocina con mesadas y azulejos, 2 habitaciones más en altos, patio con mosaicos y marquesina de cristales, etc. Cielos rasos de yeso, pisos interiores de pino de tea, puertas exteriores de cedro, celosías de hierro, instalación de gas y luz eléctrica, etc., Visita de 9 á 11 y de 2 á 4. Títulos perfectos.—Corvera y Peralta Martínez.
52158 jn1

Casa Entre Ríos 1812, buena y cómoda para habitación y superior para renta. En el centro del gran bulevar cuya valorización progresiva no admite duda y donde se dispone de los mejores medios de movilidad para todo destino y de recursos completos de vida. Base, pesos 24.000. Ad corpus. Mitad al contado y mitad á 1 ó 2 años de plazo, con 8 por ciento de interés anual.

El **domingo 12 de junio**, á las 2, en la misma propiedad.

10 varas por 36v20. Buen frente con balcones, zaguán con mosaicos y cancel, 6 habitaciones, pieza de baño, cocina con económica, 2 patios, pieza de servicio, pieza de madera, etc.; cielos rasos de yeso, pisos de pino de tea, puertas y celosías de cedro, obras de salubridad y gas. Títulos perfectos.—Corvera y Peralta Martínez.
52275 jn2

TERRENOS

Rivera y Bompland. Al lado mismo de esta esquina, un precioso terreno de medidas especiales. Calle Bompland á pocas varas de la Avenida Rivera, con tranvías para todo destino y entre ésta y el bulevar Alvarez Thomas, sitio superior para la edificación de la casa para habitación ó renta. Sin base.

El **domingo 5 de junio**, á las 4 de la tarde en el mismo terreno.

Mide 10 varas de frente al NO. por 29.04 de fondo en el lado SO., 28.97 en el del NE. y 10.04 en el contrafrente. Superficie, 285.66 varas cuadradas. Título perfecto.—Corvera y Peralta Martínez.
51447 m22

Dorrego y Rivera. A dos cuadras de este sitio, un lindo terreno, Avenida Dorrego entre Loyola y Aguirre. Con tranvías á mano doble y vuelta al centro y rodeado de la numerosa población de ese barrio importante. Sin base. Del precio pueden quedar 1784 $ pagaderos en 16 mensualidades de 111.52 $ cada una, sin interés. El excedente al contado.

El **domingo 5 de junio**, á las 3 de la tarde, en el mismo terreno.

Mide 10 varas de frente al oeste por 38.78 de fondo en el lado sur y 44.60 en el del norte. Superficie, 417 varas cuadradas. Título perfecto. —Corvera y Peralta Martínez.
51446 m22

Sobre nuevos mataderos. Dos lindos terrenos á media cuadra de los tranvías eléctricos y de la avenida Provincias Unidas y á cinco al NO. de los nuevos mataderos. Con frente á las calles Olleros y Manuel Artigas. Sin base. El **viernes 3 de junio**, á las 3 de la tarde, en nuestra casa, 318 San Martín 326.

Son los lotes 7 y 13 de la manzana A, del plano de la división de esos terrenos. El primero con frente á Olleros, mide 10 varas al NE. por 45v82 término medio, y superficie de 459.27 varas cuadradas. El otro sobre la calle Artigas entre Olleros y Murguiondo tiene 10 varas al NO. por 39v78 también de fondo, término medio. Superficie, 397.80 v. c. Título perfecto. Informes, y planos en nuestra casa.—Corvera y Peralta Martínez.
51870 m29

Méjico 531. Notable terreno central. entre Bolívar y Perú y á cinco cuadras de la plaza y Avenida de Mayo. En de medidas especiales y contiene un edificio antiguo que debe ser reemplazado por la construcción que requiere ese sitio importante y productor de la mejores medios de movilidad para todo destino y de recursos completos de vida. Base, pesos 24.000. Ad corpus. Mitad al contado y mitad á 1 ó 2 años de plazo, con 8 por ciento de interés anual.

El **miércoles 8 de junio**, á las 3, en nuestra casa, 318 San Martín 326.

Mide 9v75 por 32v50. El edificio consta de siete habitaciones, cocina, etc. Título perfecto. —Corvera y Peralta Martínez.
52036 m31

Terreno en Palermo. Calle Cerviño entre Godoy Cruz y Sinclair. A 3 cuadras de las avenidas Santa Fe y Alvear, entre una y otra y casi frente á la gran estación Centenario, de los tranvías al centro y Belgrano.

Está rodeado de la numerosa edificación de ese barrio que progresa notablemente y cuya valorización progresiva es segura. Venta sin base.

El **domingo 5 de junio**, á las 2 de la tarde, en el mismo terreno.

Mide 10 varas de frente al NE. por 44v70 de fondo en el lado SE., 42v91 en el del NO. y 10v09 en el contrafrente. Superficie, 438.05 varas cuadradas. Título perfecto.—Corvera y Peralta Martínez.
52050 m31

Los grandes terrenos—A cinco cuadras de la plaza del Once. Rioja entre Venezuela y Méjico; 3040 varas cuadradas, en cuatro soberbios lotes, que por sus medidas son únicos para construcciones rentísticas ó industriales, para todo lo que exija 11, 23, 34 y hasta 45 varas de frente por 70 varas de fondo. Venta por cuenta y orden de la sociedad La Minorista. Base, 35 $ vara cuadrada.

El **sábado 4 de junio**, á las 3.30 de la tarde, en nuestra casa, 318 San Martín 326.

Ocupa el centro de la cuadra, con frente al oeste, dominando la calle Agrelo que nace ahí en la acera opuesta. Dentro del gran barrio de compacta edificación, con afirmados superiores, obras de salubridad y electricos á cada cuadra, no hay nada más notable é importante. Se venderá un lote con opción á dos, tres ó los cuatro. Títulos perfectos. Escribano, Calviño.—Corvera y Peralta Martínez.
51208 m20

En el centro de Flores, tres preciosos terrenos de medidas especiales. Calle Malvinas entre la Avenida Río IV, con tranvía de ida y vuelta al centro y conveniencia. Sitio en más alto de esa parroquia, lleno de edificación moderna y de recursos de vida.

Sin base. Mitad al contado y el resto á 1 y 2 años de plazo, con 6 o|o de interés anual.

El **domingo 12 de junio**, á las 2 de la tarde, sobre los mismos terrenos.

Cada lote mide 10 varas de frente al este por fondo de 36.67 á 39.92 varas término medio. Título perfecto.—Corvera y Peralta Martínez.
52274 jn2

CAMPOS

Campo en Las Flores. 387 hectáreas, 50 áreas, 03 centiáreas. A media legua al SO. de la estación Rosas y á una y media al NE. del pueblo y estación Las Flores. Parte de los campos de Rosas, rico y superior para todo destino. Venta en dos lotes iguales con base de 170 $ la hectárea, ad corpus.

El **miércoles 15 de junio**, á las 3, en nuestra casa. 318 San Martín 326.

Es la fracción número 3 de la división de la antigua estancia, á 1200 metros próximamente al NO. de la vía del F. C. del Sur, y lo cruza en el ángulo norte el camino vecinal á la estación Rosas, por la que se puede ir á inspeccionar el campo con toda comodidad, lo mismo que desde Las Flores, por excelentes caminos. El campo tiene en uno de sus costados un hermoso canal de desagüe cuyo costo está alrededor de $ 10.000. Títulos perfectos. Escrituras por la oficina del escribano Basilio Contreras.—Corvera y Peralta Martínez.
52031 m31

Campo en Junín—Encima mismo de la estación Agustina, del ramal á Arenales y dentro del ejido del pueblo de Junín. Tierras superiores para maíz ó para cualquier otro destino que exija las más ricas y con tales facilidades de transporte, que pueden competir con las más favorecidas. Son 600 hectáreas, sin el más mínimo desperdicio, cercadas, divididas en cuatro potreros, con casa de material de cuatro piezas, cocina, etc., casa para peones, galpón de material, molino y monte de frutales y forestales.

Está disponible por completo. Base, 190 $ la hectárea. Abonándose la mitad al contado podrán facilitarse plazos en cómodas condiciones.

El **lunes 6 de junio**, á las 3 de la tarde en nuestra casa 318 San Martín 326.

Lo cruza de sur á norte el ramal del ferrocarril citado, está al lado mismo del embarcadero de haciendas y linda al NE. con Eugenia y Justina Obligado; al NO. Gustavo Frederking al SO. camino de por medio con Julio Costa y el pueblo Agustina y al SE. también camino en medio con el centro agrícola Segundo Roca. La inspección es todo lo cómoda que puede resultar, estando á ocho cuadras de la estación del ferrocarril. Es conocido por estancia de Pereda. Títulos perfectos. — Corvera y Peralta Martínez.
50902 m1

Campos de agricultura—1200 hectá- reas en tres lotes. A plazos. A dos leguas al NO. de las estaciones Toay y General Lagos, de los ferrocarriles Pacífico y Oeste, rodeados de chacras y de campos de explotación agrícola. En tres lotes de 200, 400 y 600 hectáreas, con opción.

Base, 45 $ la hectárea, que podrá pagarse mitad al contado y mitad á uno y dos años de plazo, con garantía hipotecaria é interés de 6 por ciento anual.

El **sábado 4 de junio**, á las 3 de la tarde, en nuestra casa 318 San Martín 326.

Se hallan en la sección II, y son parte del lote 11 de la fracción D, lotes 48 al 53, 69 al 72 y 89 al 90 de la colonia General Lagos.

Estas 1200 hectáreas son especiales, bien reputadas y constituyen el mayor conjunto que puede ofrecerse allí.

Títulos perfectos. Escrituras por la oficina de don José Martínez.

Para revisar el campo dirigirse á los señores Villa Hnos., linderos, quienes facilitarán la inspección. Planos é informes en nuestra casa.—Corvera y Peralta Martínez.
51130 m19

Chacras en Pergamino. A plazo. 605 hectáreas en el deslinde con Arrecifes. Ricos campos sin desperdicio, á 2 1|2 leguas al norte de la estación Urquiza y á 1|2 1|2 al este de la estación y pueblo de Pergamino. Están 8 lotes de 67 á 109 hectáreas, comprendida la estancia, potreros, molino, etc. Es la zona del maíz y el lino y esto basta para significar que el campo que ofrecemos es capaz para todo. Base, 300 $ la hectárea, 1|3 al contado y mitad á un año de plazo, con garantía hipotecaria é interés de 7 por ciento anual.

El **miércoles 15 de junio**, á las 3.30, en nuestra casa, 318 San Martín 326.

En el registro gráfico figura á nombre de Juárez y en el partido se le conoce así mismo.

Todos los lotes dan frente al camino general que va de Pergamino á Arrecifes y linda: al norte con L. Juárez, Carlos Astrada y T. Launay; al sur, camino por medio con D. Barrutti y T. Murray; al este, con Mateo Broone, y al oeste, con L. Juárez. El perímetro general está alambrado, la casa es de material, con 5 piezas, el galpón y puestos son sólidos y buenos hay 2 montes de frutales y forestales. Para visitarlo se va en coche desde Pergamino y en este punto pueden tomarse datos en el almacén La Nueva Estrella. Títulos perfectos. Escribano señor Pedro M. López, de Pergamino.—Corvera y Peralta Martínez.
51806 m28

Al sur de Santa Fe—A plazos, 428 hectáreas, 83 áreas y 29 centiáreas, en el departamento General López. A una legua al SE. del pueblo y estación San Eduardo y á 4 1|2 leguas al sur de Venado Tuerto. Zona y campo no tienen superiores en las regiones agrícolas y ganaderas. Es de forma regular y está alambrado en los lados NO. y SO.; es parejo y sin desperdicio alguno, tiene agua dulce y abundante á poca distancia. Es conocido por «El Bayo», siendo parte del antiguo campo de don Federico Bridger. Está compuesto por los lotes 18, 19, 24 y 25 del plano de la colonia La Perla. Base, 130 $ la hectárea, á pagar 40 por ciento al contado, 30 por ciento á un año y 30 por ciento á 18 meses, con garantía hipotecaria é interés de 7 por ciento anual.

El **sábado 4 de junio**, á las 3 de la de, en nuestra casa, 318 San Martín 326.

Linderos: al NO. E. Dávison, al NE. Zulato hermanos y A. Nocetti, al SO. Federico Bridger y al SE. Sebey y Mella. Para verlo conviene ir por San Eduardo, del ramal de Rufino á Venado Tuerto. Es la estación más próxima y allí hay comodidades. Lo ocupan los señores Antonio Bongiorno y Bergonzi, con contrato hasta marzo de 1911, abonando el 20 por ciento del producido de las cosechas, el que será bolsado deben entregar en la estación San Eduardo. Título perfecto.—Corvera y Peralta Martínez.
50035 m10

En Puerto San Antonio—

A 3 años de plazo. 10.000 hectáreas, que constituyen la estancia «Las Agundaes», en dos lotes, con sus poblaciones, molinos, aguadas naturales, alambrados, divisiones y demás. Por división de condominio. Base, $ 12 la hectárea, 25 o|o al contado y el resto en 3 cuotas iguales á 1, 2 y 3 años de plazo, con garantía hipotecaria y 6 por ciento de interés anual.

El **jueves 30 de junio**, á las 3, en nuestra casa, 318, San Martín 326. Es uno de los más ricos campos de aquella región de importancia notoria, poblado desde 1878, que ha estado arrendado hasta fin de 1909, á razón de $ 2200 la legua al año, y cuya capacidad acreditada es de más de 2500 ovejas por legua. Tiene aguas desde dos metros arriba, es susceptible de alfalfarse en parte y sus refinados pastos, gramíneas, trébol, alfilerillo, etc., acusan rico suelo. Están sobre la línea Bahía Creek, á 3 leguas del Puerto San Antonio, é igualmente al SO. de Viedma, capital de Río Negro. Es el lote 1 de la sección 1 A. prima, fracción F. A las actuales ventajas portuarias de la zona deben agregarse desde luego las que reportarán el F. F. S. Nacional á Valcheta, la inauguración del F. C. S. de Río Colorado á Conesa y San Antonio y la del F. C. Pacífico de Bahía Blanca á Viedma, estando también proyectada la unión de ambos por una línea entre San Antonio y Viedma, que debe pasar sobre ó contigua á estos campos. Ahí, pues, se diseña una zona de gran porvenir, en la que tener un rico campo constituirá una fortuna. La inspección se hace por tierra, tren de lunes de Constitución á Bahía Blanca, combinación á Médanos (línea á Neuquen), de donde sale galera los miércoles á Patagones. Allí el señor N. Coulin ó el señor Esteban C. Castro (arrendatario del campo), facilitarán datos y comodidades para reviscarlo. Sólo dista 15 leguas de Patagones. Títulos perfectos.—Corvera y Peralta Martínez.
52157 jn1

JOSE CONTI

En General Urquiza—9 lotes próxi- mos á la estación del mismo nombre, á una cuadra de los tranvías núms. 96 y Lacroze, entre buenos edificios, ya de cierta importancia. Estos terrenos tienen la ventaja que donde se hallan ya son puntos que empiezan á ocuparse de bonitas viviendas que sus habitantes, personas de comercio, empleados de casas importantes del centro, han hecho de ese barrio que cambiará su fisonomía. Dándose grandes facilidades para el pago.

El **domingo 5 de junio**, á las 3 p. m., venderé primero 6 lotes unidos, frente á la calle Lugones entre Olazábal y Blanco Encalada, compuestos de 10 varas de frente casa uno por 50 varas de fondo.

A las 3.30 p. m., 3 lotes calle Olazábal entre Avalos y Bauness, compuesto cada uno de 10 varas de frente por 57 varas de fondo. Forma de pago de todos: 8 o|o de seña, 42 o|o al escriturar en seguida por ante el escribano señor Gerardo H. Mas, calle Bolívar 157; 20 o|o á 6 meses, 20 o|o á 12 meses, 20 o|o á 18 meses y 20 o|o á los 24 meses, sin interés, dándose la posesión el domingo siguiente, á cada comprador por el agrimensor que se indicará. Comisión, 2 o|o. Planos, Bolívar 189 ó Triunvirato y Monroe (Almacén).—Jose Conti.
51878 m29

Julio M. Postaña

Judicial — De la finca Venezuela nú- mero 3258. Tasación 13.500 $. dos terceras partes, base de venta 9000 $. 8.66 metros de frente por 38.104 metros de fondo. Ad corpus.

El **domingo 5 de junio**, á las 3 de la tarde, venderé en la misma, por orden del señor juez de primera instancia, doctor Luis Ponce y Gómez, en la testamentaría de don Santiago Torrigini, esta propiedad, cuyo edificio consta de 2 piezas de material, techos de hierro galvanizado, reboques en cal, pisos de madera, 4 piezas de madera, cocina, gallinero, patio, w. c., cloacas, etc., etc.

Sus preciosas dimensiones y su bajísima base de venta excusan todo comentario.

Seña y parte de precio, 8 por ciento. Comisión 2 por ciento, de cargo del comprador.

Informes, Mitre 69, y para ver en el expediente, en la secretaría del doctor Juan A. Figueros, en los tribunales.
51833 m29

Como judicial Gran casa de departa- mentos, Méjico 3260 al 62, entre 24 de Noviembre y Loria. Mide 36 de frente al norte por 30m90 de fondo en un costado y 58m80 en el otro, teniendo 18m20 en el contrafrente. Ad corpus. Base, 30.000 $. Renta, 450 $.

El **domingo 5 de junio**, á las 3.30 de la tarde, venderé en la misma esta gran propiedad que actualmente consta de un departamento al frente, compuesto de 7 piezas para negocio, cinco piezas, cocina, w. c., etc., y tres departamentos interiores compuestos uno de cinco piezas y los otros dos de cuatro piezas cada uno, cocina, w. c., etcétera.

No puedo menos de llamar la atención de los que quieran colocar bien su dinero sobre esta propiedad, cuya capacidad rentística está muy lejos de estar agotada con los alquileres que produce actualmente, los que garante ser muy bajos. Títulos perfectos. Seña, 8 por ciento. Comisión, 2 por ciento. Informes, Maipú 69.
51811 m28

B. Alchourrón y Hnos.

1396 hectáreas en Lobería. En un lo- te. Buen campo para agricultura y ganadería. A 4 leguas de Lobería (F. C. S.). Campo alambrado y dividido, con poblaciones, etc. Linderos: Pieres, C. Carrere, J. Montalivert y arroyo Langueyti.

El **MIERCOLES 15 DE JUNIO de 1910**, á las 3 de la tarde, en nuestra casa, Reconquista 432, enderemos por cuenta y orden de su dueño el campo arriba indicado. Después más detalles. Por más datos á nuestra casa, Reconquista 432, Buenos Aires.—B. Alchourrón y Hnos.
51060 m19

2000 hectáreas campo especial, en doce lotes, entre Mercedes y Luján, á tres leguas de ambas ciudades. Establecimiento denominado San Juan de Balta, con las estaciones Goldney, Balta y Ferrocarril á Rojas, á 2 cuadras de la línea norte del campo y las estaciones Olivera y Gowland, del ferrocarril Oeste, á 15 y 25 cuadras respectivamente del centro del campo y la estación La Verde, de la Compañía general de ferrocarriles de la provincia de Buenos Aires, á 20 cuadras de la parte sur. El arroyo del Balta, de agua dulce y permanente, cruza la parte norte del campo, desaguando en el río Luján, que es el límite norte de este campo.

En breve remataremos esta valiosa propiedad: los más ricos campos de la región pertenecientes á la sucesión de don Juan Cañas, por orden de sus herederos, todos mayores de edad. Se oyen ofertas particulares por el todo; más adelante daremos los detalles de esta excepcional venta.

Por más datos á nuestra casa, Reconquista 432, Buenos Aires.—B. Alchourrón y Hnos.
51956 m30

JUDICIAL

674 hectáreas, 96 áreas, 04 centiáreas de buen campo para ganadería, en dos potreros, uno de ellos con población. A 3 leguas de Las Flores. Linderos: al SE., L. Silva de Mariño por P. Silva; NO., sucesión de B. Gallardo; NE., sucesión de Guisebayle.

El **martes 7 de junio de 1910**, á las 3 p. m., remataremos en nuestra casa, Reconquista 432, pasando la base de 86 $ la hectárea, por orden del señor juez, doctor Ernesto Quesada, en el juicio seguido por la Sociedad Holandesa del Río de la Plata contra el señor Orestes Repetto y otra. Datos á la secretaría del doctor C. González del Solar, tribunales, capital federal, ó á nuestra casa, Reconquista 432 Buenos Aires. —B. Alchourrón y Hnos.
51990 m31

V. S. LOBATO & Ca.

TRIUNVIRATO, ALVAREZ THOMAS
CHACARITA Y COLEGIALES

52 lotes sobre esos importantes bulevares, recorridos todos por los eléctricos de Lacroze y del Anglo Argentino. Venta sin base, pagadero el importe en 36 mensualidades, sin interés.

El Domingo 5 de Junio, á las 3

Pidan planos en nuestra casa, San Martín 48.

V. S. LOBATO & Ca.

51340 13

CASAS

San Juan 738, entre Chacabuco y Pie- dras, ó sea, una de las ubicaciones más interesantes de la parte central del sur y entre construcciones modernas y de importancia. Casa para renta ó habitación si se hicieran en ella algunas reformas, á menos que se prefiera edificar en su terreno un bonito petit hotel, pues sus medidas la recomiendan especialmente para ese objeto. Base, 14.000 pesos. Título perfecto. Ad corpus.

El **domingo 5 de junio**, á las 2 de la tarde.

Mide 7.50 varas por 34.64. Tiene sala, comedor, tres habitaciones, pieza de servicio, baño, cocina y w. c. Puede visitarse. Seña, 8 por ciento. Comisión, 2 por ciento. Informes, San Martín 48.—V. S. Lobato y Ca.
51893 m22

Propiedad moderna, lujosa, sólida y construída con materiales elegidos. Bulevar Medrano 1670, entre Soler y Guatemala. Calle que de un momento á otro debe pavimentarse, pues ya se están descargando los adoquines. La edificación no sólo es de un correcto estilo moderno, también es una prolija y bonita distribución. Base, 20.000 pesos, pudiendo pagarse el importe mitad al contado y mitad á un año, con 6 por ciento. Título perfecto. Ad corpus.

El **domingo 5 de junio**, á las 4.30 de la tarde.

Mide 10 varas por 40. Su edificio consta de frente imitación piedra, sala con gran ventanabalcón, puerta de calle de hierro forjada, vestíbulo con cristales, comedor con ventanas vidrieras, cinco amplios dormitorios, pieza de servicio, baño interior con calefón, mármoles y revestido de mosaicos blancos, cocina revestida y con económica, servicio de agua caliente para el baño, cielos rasos de yeso, pisos pino tea, patios mosaico, lo mismo que el vestíbulo y zaguán, etc. Puede visitarse todo el día. Seña, 8 por ciento. Comisión, 2 o|o. Informes, San Martín 48.—V. S. Lobato y Ca.
51894 m22

Sadi Carnot 1194, entre Cabrera y Gorriti. Con adoquinado al frente. A una cuadra del bulevar Córdoba y seis de Corrientes. Ubicación importante; barrio de familias y de creciente movimiento. Una propiedad en perfecto estado, que puede entrar á habitarse inmediatamente. Base, 9000 pesos. Título perfecto. Ad corpus.

El **domingo 5 de junio**, á las 2.30 de la tarde.

Mide 9.06 varas por 20.67 en un costado, 22.77 en otro y 7.74 en el contrafrente. El edificio con frente Luis XV consta de sala, dos dormitorios, cocina, cuarto de baño ó pieza de servicio y w. c. Cielos rasos de yeso, pisos pinotea, patio de mosaico, pozo semisurgente con bomba, etc. Seña, 8 por ciento. Comisión, 2 por ciento. Informes, San Martín 48.—V. S. Lobato y Ca.
51895 m22

Laprida 1740, entre Juncal y French. A una cuadra de Pueyrredón y tres de Santa Fe. Hermoso barrio de construcciones modernas y valiosas. Una propiedad, amplia, moderna, nueva, construída y preparada para altos. Base, 28.000 pesos, pudiendo pagarse el importe mitad al contado y mitad á un año, con 8 o|o. Renta, 280 pesos. Título perfecto. Ad corpus.

El **domingo 5 de junio**, á las 3.30 de la tarde.

Mide 10 varas por 60. El edificio moderno, en cal, preparado para altos, consta de sala, comedor, cinco dormitorios, baño revestido, dos piezas para servicio, cocina revestida, w. c. y fondo. Frente moderno al portland, techos de baldosa, cielos rasos de yeso, pisos de vestíbulo con cristales, zaguán con mayólicas, cancel con vitraux, gran ventana-balcón con celosías metálicas, puertas y celosías de cedro, pisos pino de tea, patio de mosaico, luz eléctrica, cloacas, etc. Seña, 8 o|o. Comisión, 2 o|o. Informes, San Martín 48.—V. S. Lobato y Ca.
51392 m22

Valle 63, entre Charcas y Güemes, con adoquinado pago al frente. Buena casa-habitación, á una cuadra de Santa Fe, al lado de los jardines Botánico y Zoológico, de la plaza Italia. Barrio muy bonito y bien edificado. Base, peso 16.000, pudiendo dejarse 10.000 pesos en hipoteca, á un año, con 8 o|o. Título perfecto. Ad corpus.

El **domingo 5 de junio**, á las 4 de la tarde.

Mide 10 varas por 34.92 á un lado, 33.21 al otro y 10.13 en el contrafrente. El edificio consta de vestíbulo, sala, tres dormitorios, comedor, pieza de servicio, cuarto de baño, cocina y w. c. para el servicio. Cielos rasos de yeso, pisos pino tea, puerta de calle y celosías de cedro, zaguán con mayólicas, patio de mosaico, etc. Seña, 8 por ciento. Comisión, 2 por ciento. Informes, San Martín 48.—V. S. Lobato y Ca.
51386 m22

Para renta. Deán Funes 1099, esquina Humberto I. Altos y bajos, á una cuadra de San Juan y tres de Independencia. Propiedad moderna, sólida, muy bien construída, con detalles de confort y buen gusto. Base, 16.000 pesos. Renta, 90 pesos los bajos y 110 pesos los altos. Título perfecto.

El **viernes 3 de junio**, á las 4 p. m., en nuestro salón de ventas, San Martín 42.

El edificio se compone de salón de negocio, con frente imitación piedra. Los altos son una casa de familia de tres habitaciones, cocina y w. c., con baños. La construcción hecha sólidamente en cal, tiene frente imitación piedra, cielos rasos de yeso, pisos pino tea, zaguán con escalera de mármol, carpintería de cedro, cloacas, gas, agua, luz eléctrica y demás detalles usuales en las construcciones modernas. Seña, 8 por ciento. Comisión, 2 por ciento. Informes, San Martín 48.—V. S. Lobato y Ca.
51518 m22

Al sur—El barrio de renta. Cuatro casas modernas, dos altas y dos bajas, á una cuadra de San Juan. Construcción sólida, recientemente terminada con materiales de primer orden. Rioja 1025, 1031, 1033 y 1041, entre Carlos Calvo y Humberto I. Una de las ubicaciones preferidas del sur, donde la edificación moderna que aumenta cada día ha formado un lindo barrio, no sólo de familias, sino también de activo movimiento comercial. Base, 40.000 pesos cada grupo de una casa alta y una baja, pudiendo pagarse el importe mitad al contado y mitad á 6 meses, con 5 por ciento. Cada casa alta puede redituar 300 pesos mensuales y cada una de las bajas 280 pesos. Título perfecto. Ad corpus.

El **viernes 3 de junio**, á las 4 p. m., en nuestro salón de ventas, San Martín 42.

Están edificadas en terrenos de 10.03 varas de frente por 30.30 á 30.84 de fondo. Las bajas constan de vestíbulo, sala, comedor, escritorio, cuatro dormitorios, baño, cocina de 20 cuadras de la línea norte del campo y las estaciones Olivera y Gowland, del ferrocarril Oeste, á 15 y 25 cuadras respectivamente del centro del campo y la estación La Verde, de la Compañía general de ferrocarriles de la provincia de Buenos Aires, á 20 cuadras de la parte sur. El arroyo del Balta, de agua dulce y permanente, cruza la parte norte del campo, desaguando en el río Luján, que es el límite norte de este campo.

En breve rematarecnos esta valiosa propiedad: los más ricos campos de la región pertenecientes á la sucesión de don Juan Cañas, por orden de sus herederos, todos mayores de edad. Se oyen ofertas particulares por el todo; más adelante daremos los detalles de esta excepcional venta.

Por más datos á nuestra casa, Reconquista 432, Buenos Aires.—B. Alchourrón y Hnos.
51956 m30

JUDICIAL

674 hectáreas, 96 áreas, 04 centiáreas de buen campo para ganadería, en dos potreros, uno de ellos con población. A 3 leguas de Las Flores. Linderos: al SE., L. Silva de Mariño por P. Silva; NO., sucesión de B. Gallardo; NE., sucesión de Guisebayle.

El **martes 7 de junio de 1910**, á las 3 p. m., remataremos en nuestra casa, Reconquista 432, pasando la base de 86 $ la hectárea, por orden del señor juez, doctor Ernesto Quesada, en el juicio seguido por la Sociedad Holandesa del Río de la Plata contra el señor Orestes Repetto y otra. Datos á la secretaría del doctor C. González del Solar, tribunales, capital federal, ó á nuestra casa, Reconquista 432 Buenos Aires. —B. Alchourrón y Hnos.
51990 m31

Judicial—Casa Malabia 1683, entre Honduras y San Salvador, á cuatro cuadras de Rivera y á tres de Lacroze. Base, 7000 $. Orden del señor juez doctor Jorge de la Torre, secretaría Torcuese, en la sucesión de doña Felisa González de Turati. Título perfecto.

El **domingo 5 de junio**, á las 2 de la tarde.

Mide el terreno 8.66 metros de frente al norte por 70.68 en el costado este, 66.57 metros al oeste y 9.59 en el contrafrente. Orden del señor juez doctor Quesada, secretaría Sasso, testamentaría Ramón Pizzorno. 8 % á cuenta de precio. Comisión, 2 por ciento. Informes y planos, San Martín 48.—V. S. Lobato y Ca.
51828 m29

Central. De gran renta. Con cédulas Talcahuano 447|455, entre Corrientes y Lavalle. A un paso de los tribunales y del teatro Colón. Una de las ubicaciones más centrales del centro de la ciudad, pues allí se reúne todo lo de mayor significación con que cuenta esta. Su inmediación al palacio de justicia, señalado como el centro y el eje de esa zona le aseguran una constante valorización y una alta renta. Se trata de una propiedad moderna, edificada de todo nuevo, cuidadosamente construída, con almacenes en la planta baja y diez casas de familia distribuídas en cinco pisos. Base, 260.000 $, incluso una hipoteca de 150.000 cédulas serie L á la par, con la que cargará el comprador. Renta garantida, $ 36.000 anuales lo que representa un interés del 14 por ciento. Título perfecto. Ad corpus.

El **miércoles 15 de junio**, á las 4, en nuestro salón de ventas, San Martín 42.

Mide 15.36 varas por 36.67 y un pequeño martillo en contra, todo lo que hace una superficie de 600 varas cuadradas, más ó menos. El edificio como se ha dicho se compone de dos amplios almacenes en la planta baja y diez casas de familia distribuídas en cinco pisos, dos en cada uno, compuestas las de la derecha de siete piezas principales y dos de servicio, las de la izquierda cinco piezas, un baño, etc. Además en sexto piso un departamento de tres piezas, baño, etc. Seña, 8 por ciento. Comisión, 2 por ciento. Informes San Martín 48.—V. S. Lobato y Ca.
51988 m31

TERRENOS

En 36 mensualidades—52 lotes en el condado de Pini y Roncoroni, sobre los bulevares Triunvirato (continuación Corrientes), Alvarez Thomas, Chacarita y Colegiales, todos recorridos por el día de movimiento, el comercio y las energías de esa importante parte del municipio. Forman un centro de vida intensa en el cual se han reunido todos los adelantos y mejoras de los centrales. Su valorización diaria está asegurada por un sinnúmero de poderosos factores. La proximidad á la estación principal de los importantes trenes y tranvías de Lacroze ha congregado á su alrededor muchos edificios de importancia que han formado un barrio de hidonomía propia donde tiene un sitio indicado desde la casa-habitación hasta el más importante establecimiento fabril ó industrial. Venta sin base, á tanto la vara cuadrada, pagadero el importe en 36 mensualidades sin interés, tres al contado en el acto del remate, tres dentro de los 20 días al firmarse la escritura por la oficina del señor Natalio Marchese, Avenida de Mayo 650, donde están los títulos, que son perfectos, sin gravámenes ni hipoteca, á disposición de los interesados y las restantes á contar del 1o. de julio próximo se abonarán en el Nuevo Banco Italiano. Descuento de 6 por ciento anual sobre las 30 mensualidades á plazo á los que paguen al contado ó anticipen más de seis en el acto de escriturar. Los terrenos se entregarán amojonados inmediatamente dentro de las líneas municipales. El adoquinado de la calle Colegiales está pago. Las escrituras y nuestra comisión de 2 por ciento son á cargo del comprador.

El **domingo 5 de junio**, á las 3 de la tarde, en la esquina de Colegiales y Alvarez Thomas, donde se colocará la carpa. Los terrenos están distribuídos como sigue: cinco lotes en la calle Olleros entre Triunvirato y Avenida Forest; ocho lotes en la esquina de Rosetti y Mautre, á una cuadra al oeste de Chacarita, 11|2 cuadra este de Colegiales y tres de Triunvirato. En la manzana limitada por las calles Colegiales, Alvarez Thomas, Giribona y Esteco, entran en la venta toda la cuadra de Colegiales, inclusyendo las dos esquinas y tres lotes con frente á Esteco; la esquina bulevar Forest y Colegiales á dos cuadras al norte de Triunvirato, 19 lotes en la manzana limitada por frente á las calles Elcano, Guevara y Fragg. Para visitar los terrenos pueden tomarse los tranvías núms. 95, 96 y 97, que van por la calle Córdoba á Chacarita, Belgrano y Villa Urquiza, cualquiera de los de la línea de Lacroze á Chacarita, Belgrano, Saavedra, San Martín y Urquiza, ó el número 64 que va desde Flores á Chacarita y Belgrano. El remate como se ha dicho se efectuará en la esquina de Colegiales y Alvarez Thomas. Seña, tres mensualidades. Comisión, 2 por ciento á cargo del comprador. Informes y planos, San Martín 48.—V. S. Lobato y Ca.
48570 m28

Al lado del bulevar Triunvirato—Tres lotes de terreno en la calle Thames, uno entre Vera y Triunvirato y dos entre Vera y Villarreal. Con adoquinado pago al frente. Barrio muy progresista como son todos los inmediatos á la gran arteria del oeste, cuyo movimiento é importancia favorece á todos sus alrededores. Base 12 $ la vara cuadrada, pudiendo pagarse el importe, una tercera parte al contado, una tercera parte á un año y una tercera parte á dos años de plazo, con hipoteca y 7 por ciento de interés anual. Título perfecto. Escrituras por la oficina del Sr. Silvio Chilotegui.

El **domingo 5 de junio**, á las 3 de la tarde, con los mismos terrenos. Elote situado entre las calles Vera y Triunvirato, mide 15 varas de frente por 65.71 á un lado, 66.51 al otro y 15.01 en el contrafrente, superficie 991.65 varas cuadradas. Entre Vera y Villarreal dos lotes de 9.94 varas de frente por 42.11 á 41.70 de fondo. Superficies 415 y 417 varas cuadradas. Seña 8 por ciento. Comisión 2 por ciento. Informes y planos, San Martín 48.—V. S. Lobato y Ca.
51391 m22

En 36 mensualidades, sin interés. En Ramos Mejía. 18 lotes de lindas medidas en el macizo del pueblo, á dos cuadras al sur de Rivadavia de la estación, una de la plaza, á 4 de la iglesia y una del camino real á San Justo; en una palabra, es el punto más interesante de la localidad, rodeados de casas-quintas y en el punto donde más se valorizan los terrenos. Los terrenos en venta dan frente al camino de Tapiales y á otras tres calles. Base, $ 3 la vara cuadrada, pagadero el importe en 36 mensualidades sin interés, tres en el acto del remate, tres al escriturar dentro de los 20 días por ante la oficina del escribano Sr. Juan Navarro Beltrán y los restantes mes á mes en nuestra casa, San Martín 48, á contar desde el 1o. de julio del corriente año. Títulos perfectos.

El **domingo 5 de junio**, á las 3, en los mismos terrenos, venderemos: 4 esquinas con superficies de 402 á 474 varas cuadradas y 13 lotes de 10 á 12 varas de frente por 24 á 50 de fondo; superficies de 242 á 504 varas cuadradas. Para visitar los terrenos debe tirse dos cuadras hacia el sur por la calle que desemboca frente misme á la estación. Seña, 3 mensualidades. Comisión, 2 o|o á cargo del comprador. Informes y planos en el almacén de ramos Mendiguren, en Ramos Mejía, ó en nuestra casa, San Martín 48.—V. S. Lobato y Ca.
51520 m22

Judicial—Un terreno en el bulevar Provincias Unidas entre Doblas y Viel, al lado de la casa núm. 228, á dos cuadras al oeste del bulevar La Plata. Base, 12.50 $ los 75 decímetros cuadrados (vara cuadrada). Título perfecto.

El **domingo 5 de junio**, á las 2.30 de la tarde, en el mismo terreno.

Mide 7.80 metros por 43.30 (9 varas por 50). Orden del señor juez doctor Quesada, secretaría Sasso, en la testamentaría de don Ramón Pizzorno. 8 % á cuenta de precio. Comisión, 2 por ciento. Informes y planos, San Martín 48.—V. S. Lobato y Ca.
51823 m29

Judicial—Un terreno en el bulevar Asambleo (antes Pavón) entre Doblas y Viel, frente al norte, lote 5 manzana A, de dos cuadras al oeste del bulevar La Plata. Base 3360 $, pudiendo el comprador si lo desea tomar á su cargo el pago de 30 mensualidades de 85.70 $ cada una 6 sean 2571 $ que se adeudan sobre el terreno. Título perfecto.

El **domingo 5 de junio**, á las

PUBLIO C. MASSINI & Ca.

CASAS

Precioso chalet nuevo. Moldes 1587— Entre Pino y Aviles, con tranvía al frente en el punto más lindo de Belgrano, á un paso de la Avenida Pampa, también con tranvía eléctrico. Mide 15 varas de frente por 28 varas 86 de fondo (ad corpus). Muy lindo frente, consta de dos pisos distribuídos en esta forma: Piso bajo: sala, comedor, hall, escritorio, toilette y jardín; el piso alto consta de 4 espaciosos dormitorios, terraza, 2 cuartos de baño con instalaciones y todas las dependencias de las casas modernas, construcción de primer orden, materiales muy ricos, pisos parquet, pino tea, mosaicos ingleses, cielos rasos decorados, carpintería de cedro, cortinas, persianas, todo imitación piedra, balaustrada, puerta de reja, aguas corrientes, jardín inglés, terraza, etc. Base muy ínfima, $ 45.000, pagadero mitad al contado y mitad á uno y dos años con pagarés hipotecarios y 7 o|o de interés.

El **sábado 11 de junio**, á las 3 p. m., en nuestra casa, San Martín 81, venderemos este lindo chalet, que recomendamos tanto por su ubicación como por su esmerada distribución. Visítese de 2 á 4 p. m. Títulos perfectos. Seña, 8 o|o. Comisión, 2 o|o. Mayores informes en nuestras oficinas, San Martín 81.—Publio C. Massini y Ca. 51261 m21

Perú 1142, entre San Juan y Humberto I. Ubicación central á 10 cuadras de la plaza de Mayo, afirmado de asfalto al frente, muy amplia y buena casa. Mide 11 varas 50 por 44 (ad corpus). Consta de buen frente imitación piedra, gran entrada, sala, 8 habitaciones, pieza de servicio, baño, cocina, w. c., 2 patios de mosaicos, galerías, luz eléctrica, obras de salubridad, etc. Base muy baja, 45.000 $, incluyendo en esta suma 25.000 $ cédulas nacionales serie K, que el comprador tomará á su cargo á estilo de plaza y abonará el excedente mitad al contado y mitad á 6 meses de plazo con 7 o|o de interés.

El **sábado 11 de junio**, á las 3 p. m., en nuestra casa, San Martín 81, venderemos esta buena propiedad que merece visitarse de 3 á 5 p. m. Mayores informes en nuestras oficinas.—Publio C. Massini. 51260 m21

Casa Humahuaca 179, adoquinado al frente entre Gallo y Bustamante, á sólo una cuadra de Corrientes y 2 de Lavalle, con adoquinado y doble vía de eléctrico, barrio totalmente edificado de casas modernas. Mide 10 varas de frente por 40 de fondo. Al corpus y consta de sala, comedor, siete habitaciones, baño, dos patios, galerías aguas corrientes, cloacas, gas y todas las dependencias necesarias. Edificada con materiales de primer orden. Base ínfima, 24.000 pesos, pagaderos mitad al contado y mitad á un año con garantía hipotecaria y 7 por ciento de interés.

El **domingo 5 de junio**, á las 3 de la tarde, sobre la misma propiedad, venderemos esta buena casa ubicada en un buen barrio. Títulos perfectos. Seña, 8 por ciento. Comisión, 2 por ciento. Más datos y planos en nuestras oficinas, San Martín 81.—Publio C. Massini y Ca. 51524 m23

Serrano 1332. Buena propiedad, con adoquinado al frente y vereda de mosaico. Edificio sólido, compuesto de sala, comedor, cuatro dormitorios, cocina, baño y w. c., pozo con bomba, con cañerías, teniendo instalaciones de cloacas internas. Mide 9 varas por 60. Ad corpus. Dista sólo cuatro cuadras al norte de la Avenida Corrientes. Tiene cielos rasos de yeso, pisos pino tea, carpintería de cedro. Base muy ínfima, 14.000 $, pagadero mitad al contado y mitad á un año de plazo con 6 o|o de interés.

El **miércoles 8 de junio**, á las 3 de la tarde, en nuestra casa, San Martín 81, venderemos esta buena propiedad, que recomendamos. Títulos perfectos. Seña, 8 por ciento. Comisión, 2 por ciento. Más datos y planos en nuestras oficinas.—Publio C. Massini y Ca. 51522 m23

Dos casas, Suárez 1356|58, doble vía de tranvía al frente, á sólo una cuadra de la Avenida Montes de Oca, es decir, lo más valioso de ese importantísimo barrio, cuyos progresos son rápidos y sólo están á diez minutos de la plaza de Mayo. Barrio todo edificado, con obras de salubridad y demás comodidades. Mide en conjunto 20 varas por 30 y consta de un edificio algo antiguo, pero que produce buena renta y está compuesto de sala, varias habitaciones y dependencias. Venta en un block. Base ínfima, 20.000 $.

El **sábado 11 de junio**, á las 3 de la tarde, en nuestra casa, San Martín 81, venderemos estas dos buenas propiedades. Títulos perfectos. Seña, 8 por ciento. Comisión, 2 por ciento. Datos en nuestras oficinas, San Martín 81.—Publio C. Massini y Ca. 51525 m23

TERRENOS

En Mar del Plata—Lo más valioso y mejor ubicado de esa importantísima ciudad moderna. 2500 varas cuadradas divididas en 6 lotes de especiales dimensiones, manzana 83, siendo frente á las calles Rivadavia, Belgrano y Santa Fe, á sólo 2 cuadras del Bristol, y 3 de la plaza América y Rambla y 4 de la plaza Colón, lo que vale decir lo mejor de lo mejor entre grandes y modernas construcciones y á pocos metros de todo lo más importante. Venta como judicial, por cuenta y orden de los herederos de don Juan Cañás, todos mayores de edad. Sin base, á tanto la vara cuadrada, á pagarse 40 por ciento al contado, 30 por ciento á un año y 30 por ciento á dos años, con garantía hipotecaria y 7 por ciento de interés, pagaderos por semestres adelantados.

El **miércoles 15 de junio**, á las 3 p. m., en nuestra casa, San Martín 81, venderemos estos espléndidos 6 lotes que son los únicos disponibles allí. Títulos perfectos. Seña 8 por ciento. Comisión 2 por ciento. Escrituras ante el señor Romualdo N. Benincasa, calle San Martín 22. Más datos y planos en nuestras oficinas.—Publio C. Massini y Ca. 52120 j1

Entre las estaciones Lynch y Lacroze. La mayor parte de los lotes con frente á la vía del tranvía eléctrico de Lacroze. Cuando por las nuevas líneas en construcción del ferrocarril Pacífico se sabrá hasta el mercado de Hacienda y San Martín que vendrá á valorizar más estos terrenos cuando se levante la estación proyectada dentro de esta fracción en el límite con la vía del ferrocarril Central de Buenos Aires. Está limdando con los grandes talleres de Lynch y rodeada de tres estaciones importantes, como ser Santos Lugares, Sáenz Peña y Villa Devoto, cuya distancia no es mayor de cinco cuadras de cada una de ellas. A 20 minutos del Retiro con un servicio de trenes especiales, está lindando casi con el bulevar Circunvalación límite del municipio de la capital. Son 290 lotes que ofrecemos todos dentro de líneas municipales, con las manzanas alambradas, calles abovedadas y que se entregarán medidos y amojonados. Todos los terrenos están alumbrados á alcohol carburado y completamente rodeados de edificación. Dan frente á las calles Lacroze, Rosario, Milán, San Miguel, Lisandro Medina, Progreso, Pineral, Avenida Lynch y otras. La venta en condiciones completamente liberales, pagadero en 80 mensualidades, sin interés y con base de 6 $ por mes el lote, no hay más desembolso que dos mensualidades de garantía en el acto del remate y dos al retirar el título provisional; 20 por ciento de descuento á todo el que desee pagar al contado, otorgándosele escritura definitiva por ante el escribano señor Francisco Ferrando, Bartolomé Mitre 556.

El **domingo 12 de junio**, á las 2 de la tarde, sobre los mismos terrenos.

Tren gratis del Retiro (estación nueva), á la 1.20 p. m. el día del remate. Comisión, 2 por ciento. Soliciten planos y boletos para el tren gratis en nuestra casa, San Martín 81.—Publio C. Massini y Ca. 51068 m19

380 lotes en Villa Real, á un paso de la estación, con un buen servicio de trenes por la línea del Pacífico entre Retiro y Villa Real, venta por cuenta y orden de la casa de don Florencio Olivera, con escrituras desde la primera cuota que se pague, por ante el escribano don Horacio Salas, Cuyo 841. Estos terrenos, dondes en la constituído la Villa de los Patricios, son de lo más alto y en un paraje sano y pintoresco sobre el bulevar de Circunvalación, á 20 minutos de la estación Retiro, las calles han sido abiertas y abovedadas, habiéndose alambrado las manzanas y estando todo ese barrio alumbrado. Venderemos en 80 mensualidades, sin interés, no á tanto la vara, sino á tanto por mes el lote, con base de 6 $ mensuales por lote. Con títulos perfectos y libres de todo gravamen.

El **domingo 5 de junio**, á la 1.30 de la tarde, venderemos sobre los terrenos, estos 380 lotes, en una situación excepcional y atractiva, pues se encuentra encerrada esta tierra dentro de localidades muy importantes, que le darán impulso y valorización: Liniers, que será cabecera de los eléctricos subterráneos; los talleres del ferrocarril del Oeste, Caseros y Bantos Lugares, con los grandes talleres del ferrocarril Pacífico y por último la estación Villa Real, magnífico edificio recién construído y que dista 5 cuadras de la Villa de los Patricios. No hay más desembolso que dos mensualidades de garantía en el acto del remate y una al escriturar, entrando en posesión en seguida del terreno y abonándose las mensualidades subsiguientes en el Banco de Galicia y Buenos Aires. Nuestra comisión de 2 o|o es á cargo de los compradores. Tren expreso gratis de Retiro á la una en punto, planos, pasajes y más datos, San Martín 81.—Publio C. Massini y Ca.

En Palermo — Dos buenos terrenos calle Arce entre Estados y Leones, á un paso de las avenidas Vértiz y Gutemberg, ambas con tranvía eléctrico.

Barrio totalmente edificado de casas modernas y de gran porvenir. Un lote mide 10 varas de frente por 62.73, lo que hace una superficie de 627.23 varas; el otro lote mide 6.80 varas de frente por 43, teniendo en sucontrafrente 21.24 varas, lo que hace una superficie total de 600 varas cuadradas más ó menos. Venta sin base á tanto la vara cuadrada, para vender resueltamente.

El **domingo 5 de junio**, á las 2 de la tarde, sobre los mismos terrenos, venderemos estos dos buenos lotes.

Títulos perfectos. Seña, 8 por ciento. Comisión, 2 por ciento. Datos y planos en nuestras oficinas, San Martín 81.—Publio C. Massini y Ca. 51793 m28

En la Boca. Buen terreno calle Pinzón entre Palos y Martín Rodríguez, á sólo una cuadra de la Avenida Almirante Brown, tres de la estación del mismo nombre y ocho cuadras de la estación Casa Amarilla y Parque Lezama. Rodeado de tranvías eléctricos, barrio muy edificado y de mucho comercio. Mide 11 varas 55 de frente por 21 varas 18 de fondo. Venta: con la base de $ 26.06 la vara cuadrada que reconoce de deuda, pagadero en 46 mensualidades, el excedente que se obtenga sobre dicha deuda se abonará al contado.

El **domingo 12 de junio**, á las 8 de la tarde, sobre el mismo terreno, venderemos este buen lote que recomendamos por su ubicación y medidas. Títulos perfectos. Seña, 8 por ciento. Comisión, 2 por ciento. Más datos y planos en nuestras oficinas, San Martín 81.—Publio C. Massini y Ca. 51523 m23

En lo mejor de Lanús (Villa Sarmiento). Siete lotes con frente á las calles Aureto Gómez y otras, á sólo cinco cuadras de la estación frente mismo donde se hará la nueva estación del ferrocarril. Entre numerosa edificación. Terrenos altos y bien situados á sólo doce minutos de Constitución. Venta sin base, á tanto la vara cuadrada.

El **sábado 11 de junio**, á las 3 de la tarde, en nuestra casa, San Martín 81, venderemos estos bien ubicados lotes que los está reservando un brillante porvenir. Títulos perfectos. Seña, 8 por ciento. Comisión, 2 por ciento. Escrituras ante el señor Domingo Sánchez. Datos y planos en nuestras oficinas, San Martín 81.—Publio C. Massini y Ca. 51526 m23

En San Vicente. La quinta número 23 del ejido de San Vicente, dividida en 16 fracciones de 3400 varas cuadradas, más ó menos cada una, con frente á las calles Rivadavia, San Martín y otras. Linda además con propiedades de los señores M. Canteros, V. Nievas, J. Bosco y otros. Terrenos altos muy á propósito para quintas de veraneo, quintas de verdura ó para subdividir en lotes de fácil colocación, pues está á las puertas de la ciudad con trenes á cada paso, muy próximas al mismo centro del pueblo, plaza, etc. Venta con la ínfima base de 50 centavos la vara cuadrada, pagadero 20 por ciento al contado y el resto á 6, 12, 18 y 24 meses de plazo, con 7 por ciento de interés. En una de las fracciones hay una buena población que irá por nuestra en la venta.

El **miércoles 8 de junio**, á las 3 de la tarde, en nuestra casa, San Martín 81, venderemos estas 16 fracciones perfectamente ubicadas. Títulos perfectos. Escrituras ante el escribano señor Juan Carlos Cernadas. Seña, 8 por ciento. Comisión, 2 por ciento. Datos y planos en nuestras oficinas, San Martín 81.—Publio C. Massini y Ca. 51527 m23

La quinta de Cañás, en el centro de Flores, la espléndida casa y 26 lindísimos lotes con frente á los bulevares Avellaneda y Nazca (ambas con tranvía eléctrico) y calles Terrada y San Eduardo, lo mejor de Flores. Venta como judicial por orden de la sucesión del señor Juan Cañás, todos mayores de edad; á tanto la vara cuadrada y en la base, pagadero tanto la casa como los terrenos 25 por ciento al contado, 25 o|o á 1 año, 25 o|o á 2 años y 25 por ciento á 3 años de plazo, con garantía hipotecaria y 7 o|o de interés. Títulos perfectos. Escrituras por ante el escribano señor Romualdo Benincasa. Este terreno da frente á la manzana de Unzué, que hemos vendido en lotes y que hoy están casi todos edificados.

El **domingo 12 de junio**, á las 2 p. m., en la misma propiedad efectuaremos esta remate excepcional por su ubicación, rodeado completamente de edificios en el barrio más importante de la parroquia de Flores, á 4 cuadras al norte de la Avenida Rivadavia; hay luz eléctrica y aguas corrientes. Los lotes se entregarán medidos y amojonados. La casa magnífica puede visitarse en cualquier momento; no damos detalles de ella porque sería muy extenso y la venderemos también á tanto la vara cuadrada con edificio y todo. En la esquina Nazca y San Eduardo hay un pequeño edificio que lo venderemos en las mismas condiciones. En el acto del remate exigiremos el 8 o|o de seña y el 2 o|o de comisión, como es de práctica. Planos y mas datos en nuestra casa, San Martín 81.—Publio C. Massini y Ca. 51259 m21

Terreno Gorriti entre Carranza y Arguibel, muy buen barrio, todo edificado, á pocos pasos del bulevar Dorrego, con tranvía. Mide 10 varas de frente por 53.08 de fondo en un costado y 52.87 en el otro, lo que hace una superficie de 529.75 varas. Venta con la ínfima base de 6 pesos la vara cuadrada, resueltos á vender.

El **domingo 12 de junio**, á las 4 de la tarde, sobre el mismo terreno, venderemos este buen lote que recomendamos. Títulos perfectos. Seña, 8 o|o. Comisión, 2 o|o. Más datos y planos en nuestras oficinas.—Publio C. Massini y Ca. 52044 m31

En Belgrano, buen terreno Moldes 1520, entre Pino y Aviles, con tranvía al frente, en el punto más lindo de Belgrano, á un paso de la Avenida Pampa, también con tranvía. Mide 16.28 varas de frente por 45.42 varas de fondo. Barrio totalmente edificado de hermosos chalets. Venta sin base, á tanto la vara cuadrada, para vender resueltamente.

El **domingo 12 de junio**, á las 2 de la tarde, sobre el mismo terreno, venderemos este buen lote que tanto por su ubicación como por sus ideales dimensiones es apto para cualquier destino. Títulos perfectos. Seña, 8 o|o. Comisión, 2 o|o. Más datos y planos en nuestras oficinas.—Publio C. Massini y Ca. 52043 m31

En Flores, buen terreno. Calle Fray Cayetano entre Monte Dinero y Deseado, á sólo 3 cuadras de la Avenida Gaona, con doble vía de eléctrico y una de Sud América, adoquinado. Barrio totalmente edificado de casas modernas y de inmenso porvenir. Mide 9 varas 32 de frente por 61.20 varas de fondo, más ó menos. Base ínfima, 8 pesos la vara cuadrada, para vender resueltamente, pagaderos mitad al contado y mitad á un año de plazo, sin interés.

El **domingo 12 de junio**, á las 3.30 de la tarde, sobre el mismo terreno, venderemos este buen lote que recomendamos. Títulos perfectos. Seña, 8 o|o. Comisión, 2 o|o. Datos y planos en nuestras oficinas.—Publio C. Massini y Ca. 52042 m31

CAMPOS

Al sur de Córdoba, sobre Villa Mercedes. El establecimiento San Carlos, en la región de la alfalfa (provincia de San Luis), 3889 hectáreas de riquísimo campo, á 3 1|2 leguas de Villa Mercedes y 35 cuadras de la estación Vizcacheras, del F. C. Pacífico, rodeado de grandes establecimientos, totalmente alfalfado. Dividido en 9 potreros, todos cercados con muy buenos alambrados; tiene rica agua de 2 á 6 metros en todo el campo; la población principal consta de 6 piezas de material, con pisos pino tea, cielos rasos, aguas corrientes, galpones, casa para peones, varios puestos, gran quinta de árboles frutales y forestales, 3 molinos, tanques australianos, 600 hectáreas alfalfadas y toda clase de mejoras; una estancia completa. Recomendamos se visite, lo que puede hacerse bien fácilmente por Villa Mercedes, donde el señor Juan C. Vasconi acompañará á los interesados hasta el campo en venta. Base ínfima, 60 pesos la hectárea, á pagarse en las siguientes formas: El comprador se hará cargo, á estilo de plaza de 40.000 cédulas nacionales, de una hipoteca por 156.994 pesos, en 4 pagarés, á uno, dos, tres y cuatro años, al 7 o|o, venciendo el 1o. el 31 de marzo de 1911 y el excedente sobre estas deudas lo podrá abonar una mitad al contado y la otra á un año de plazo, con 7 o|o.

El **miercoles 8 de junio**, á las 3 de la tarde, en nuestra casa, San Martín 81, venderemos este importante establecimiento. Linda con los señores Carlos J. Rodríguez, Celestina O. de Funes, S. Véliz, Francisco Funes y José Quiroga. Títulos perfectos. Seña, 8 o|o. Comisión, 2 o|o. Más datos y planos en nuestras oficinas, San Martín 81.—Publio C. Massini y Ca. 60323 m13

En Coronel Suárez—396 hectáreas de riquísimo campo virgen de arado, lo único en esas condiciones en todo el partido, lo más especial para agricultura, con oferta de 13 $ la hectárea de arrendamiento, lo que no se ha aceptado para venderlo libre.

Cuartel 4o., parte de los campos de los señores Barrenechea, lindando con la sucesión de Soler y doña Juana B. de Lorda. Dista apenas 20 cuadras de la estación D'Origny en construcción del F. C. de trocha angosta y 2 leguas y media de la estación Coronel Suárez. Venta decidida con la ínfima base de 50 $ la hectárea, á pagarse mitad al contado y el resto en dos cuotas semestrales de 25 por ciento cada una, con 8 por ciento de interés y garantía hipotecaria.

El **miércoles 8 de junio**, á las 3 de la tarde, en nuestra casa, San Martín 81, venderemos estos buenos lotes de campo que recomendamos muy especialmente.

Títulos perfectos. Seña, 8 por ciento. Comisión, 2 por ciento. Más datos y planos en nuestras oficinas.

Para visitar el campo dirigirse en Coronel Suárez, al señor Tomás Isabelino Barrenechea.—Publio C. Massini y Ca. 51169 m20

Judicial — 20.000 hectáreas en la sección 3a. de la Pampa Central, lotes 13 y 14, fracción C, dividido en 8 lotes de 2500 hectáreas cada uno, lindando con el Meridiano 5o. Sobre la estación Remecó y muy próximo á Guatraché, venta por orden del señor juez de primera instancia en lo civil Dr. Balbes, secretaría del Dr. Meléndez, en el juicio sucesorio de la señora Carolina Plot de Campos y su esposo el general Manuel J. Campos. Tasación 40 $ la hectárea, base dos terceras partes, pesos 26.66. Campo de lo mejor de la zona lindando con los afamados campos de la Compañía de Tierras de Guatraché y con los de don Carlos M. Martínez, todo el perímetro está alambrado y existe un convenio con el ferrocarril Pacífico por el cual se le cede una superficie de terreno para vías y construcción de una estación con la única obligación de subdividir 1000 hectáreas en pueblo, quintas y chacras, lo que dará aun mayor mérito al resto del campo.

El **miércoles 15 de junio**, á las 3 de la tarde, en nuestra casa, San Martín 81, venderemos estas 20.000 hectáreas que basta anunciar su ubicación para despertar el interés de los entendidos, el campo está libre de contratos y puede ser inmediatamente entregado, títulos perfectos, libres de todo gravámen y precio al contado y un lote con opción, visitarlo es facilísimo y en el mismo establecimiento se darán facilidades para hacerlo; para el caso que fuera más de uno el comprador el juzgado ha designado un escribano para otorgamiento de las escrituras. En el acto del remate y sin excepción ninguna exigiremos el 8 por ciento de seña y el 2 por ciento de nuestra comisión. Por planos y más datos á nuestra casa, San Martín 81, Buenos Aires.—Publio C. Massini y Ca. 51425 m22

21.554 hectáreas, 53 áreas, con 5 leguas de frente al río Bermejo. Campo El Palmarcito, departamento Rivadavia, provincia de Salta. A 30 cuadras del pueblo Rivadavia y 3 leguas de Las Llaves y á una legua del ramal de Perico á Las Llaves, á donde convergen dos vías del F. C. N. y hasta donde llegará la canalización del río Bermejo (en obra). El ferrocarril C. N. (en construcción), de Antillas á Las Llaves, cruza el campo en su extremo SO. y el ramal de Embarcación á Formosa, pasará á 8 leguas. Dentro de año y medio, canalizado el río Bermejo, el transporte de las maderas será más barato que de Anatuya, además de la superioridad en clase y cantidad. Venta en 5 lotes. Se trata de campo llena, sin ningún desperdicio, tierra garantida de primer orden para maíz, algodón, caña de azúcar y tabaco. Esta clase de cultivo, es la mejor presentación del negocio. Capacidad ganadera, 2000 vacunos por legua. Monte tupidos de palo santo y quebracho colorado. Agua dulce en todo el campo, de 8 á 6 metros. Base ínfima, 6 pesos la hectárea, mitad al contado y el resto en dos cuotas semestrales de 25 por ciento cada una, con 8 por ciento de interés y garantía hipotecaria. Son los campos de mayor porvenir de la república por sus tierras gordas, negras y por la indiscutible importancia al tener su frente á río con agua propia. Garantizamos la exactitud de nuestras referencias por el informe que tenemos de la oficina «los Campos».

El **miercoles 22 de junio**, á las 3 de la tarde, en nuestra casa, San Martín 81.

Mensura judicial aprobada y títulos perfectos, condiciones que no son generales en Salta. Escrituras ante el escribano señor Rómulo Fernández. Seña, 8 por ciento. Comisión, 2 por ciento. Por datos y planos en nuestras oficinas.—Publio C. Massini y Ca. 52045 m31

EN LA REGION DE LA ALFALFA

AL SUR DE CORDOBA

SOBRE VILLA MERCEDES

A tres y media leguas de esta ciudad y 35 cuadras de la estación Vizcacheras, del ferrocarril al Pacífico. Rodeados de campos completamente alfalfados.

El establecimiento **SAN CARLOS**, compuesto de **3889 hectáreas**, dividido en varios potreros, perfectamente alambrados, con rica agua dulce, de dos á cuatro metros en todo el campo.

Estancia principal, varios puestos, galpones, quintas de árboles frutales y forestales, tres molinos, tanques australianos y 600 hectáreas alfalfadas.

Base ínfima, $ 60 la hectárea

Con cédulas serie K y el resto á largos plazos.

EL MIERCOLES 8 DE JUNIO, A LAS 3 P. M.

En nuestra casa, San Martín 81.

Mayores informes y planos en nuestras oficinas.

PUBLIO C. MASSINI & Ca.

52326 18

LOS TERRENOS DEL OESTE

INDISCUTIBLEMENTE

LOS DE MAS PORVENIR!!

VILLA REAL

está ubicada en esa privilegiada zona

Allí venderemos **390 LOTES.**

A sólo 4 cuadras de la estación del F. C., encerrada dentro de localidades muy importantes, como Liniers, Caseros, Santos Lugares, etc.

BASE, 6 $ POR MES EL LOTE

PAGADEROS EN 80 MENSUALIDADES

El Domingo 5 de Junio, á la 1.30 p.m.

SOBRE LOS MISMOS TERRENOS

Tren gratis de Retiro á la 1 en punto.

Datos, planos y pasajes, San Martín 81.

Publio C. Massini y Ca.

52326 18

Carlos Olmi

Judicial — En plena City—

Tucumán 571 y 573, entre Florida y San Martín, es decir, en el centro mismo de la actividad comercial de la City, frente al Jockey Club y á 20 pasos de la aristocrática Florida. 8 metros 01 centímetro de frente y contrafrente de 8 metros 43 centímetros por 14 metros 60 centímetros en la línea del oeste y 14 metros 44 centímetros en la línea del este, previniéndose que por este último costado, á los 3 metros 55 centímetros para el fondo, se encuentra un martillo á su favor de 0.50 centímetros, hasta llegar al fondo, lo que da una superficie total de 122 metros 99 decímetros cuadrados (ó sea 163.98 varas cuadradas. Venta ad corpus, con lo más ó lo menos que resulte entre muros. La casa baja tiene: 3 habitaciones, baño, cocina y w. c. La alta: 5 habitaciones, cocina y w. c. Con entrada independiente para cada casa.

Para negocio, escritorios ó para habitación. Construcción en buen estado.

Base, $ 51.000. Mandato del señor juez de lo Civil, doctor Andrés Baires. Secretaría del doctor Felipe M. Amoedo, en la testamentaría del doctor Bernardo de Irigoyen. Puede verse todos los días, de 2 á 4 p. m.

El **miércoles 6 de julio**, á las 2 p. m., en nuestro hall, Reconquista 353. Seña 8 o|o. Comisión 2 o|o.

Con el propósito de evitar retardos en la escrituración, se establece como condición del remate que toda objeción sobre el título dará derecho á atenderla ó á desistir de la venta, devolviendo la seña al comprador.

Datos: Carlos Olmi.—Reconquista 353. U. T. 8290, Avenida. 51965 630

Judicial — En plena City—

Tucumán 551, entre Florida y San Martín, es decir, en pleno mundo de los negocios, frente al Jockey Club, á veinte pasos de nuestra aristocrática calle Florida. Altos y bajos.

SUPERFICIE: 9 metros 37 centím. de frente y contrafrente de 9 metros 19 centím. cuadrados por 14 metros 43 centím. en el costado este y 14 metros 44 centímetros en el oeste, ó sean, 133 metros 95 decímetros cuadrados ó 178.50 v. c.) Venta ad corpus. En altos y bajos hay un total de: 7 habitaciones, 2 cocinas y 2 w. c. Para levantar un petit hotel ó para refaccionar y obtener buena renta.

Base, $ 59.500. Mandato del señor juez de lo Civil, doctor Andrés Baires. Secretaría del doctor Felipe M. Amoedo, en la testamentaría del doctor Bernardo de Irigoyen. Puede verse todos los días, de 2 á 4 p. m., 15 días antes del remate.

El **miércoles 6 de julio**, á las 2 p. m., en nuestro hall, Reconquista 353. Seña 8 o|o. Comisión 2 o|o.

Con el propósito de evitar retardos en la escrituración, se establece como condición del remate que toda objeción sobre el título dará derecho á atenderla ó á desistir de la venta, devolviendo la seña al comprador.

Datos, Carlos Olmi, Reconquista 353. U. T. 8290, Avenida. 51965 630

Judicial — Parte de "La Choza"—

423 hectáreas, 39 áreas y 66 centiáreas, ó sea parte del establecimiento «San Fermín» («La Choza») en General Rodríguez (F. C. O.), á una hora de Buenos Aires y con 14 trenes diarios que van y vienen. A 2 leguas de la estación General Rodríguez, donde los arrendamientos se cotizan á precios elevados, alcanzando en la actualidad á 60 pesos la cuadra.

Linderos: SE., don Manuel J. de Irigoyen; SO., herederos de Kenny; SE., Luis M. de Irigoyen, y NO., Arroyo de La Choza por medio, con Casas. Alambrado por sus 4 costados, con una población de material. Campo de pastos tiernos, con riquísima agua á flor de tierra. Para una estanzuela ó cabaña. Puede visitarse con una tarjeta de nuestra casa. En General Rodríguez el encargado del campo, señor Juan Cochetti, dará todos los datos que se soliciten.

Base, $ 425 la hectárea.

El **miércoles 6 de julio**, á las 2 p. m., en nuestro hall, Reconquista 353. Mandato del señor juez de lo Civil, doctor Baires, secretaría del doctor Felipe M. Amoedo, en la testamentaría del doctor Bernardo de Irigoyen. Seña 8 o|o. Comisión 2 o|o.

Con el propósito de evitar retardos en la escrituración, se establece como condición del remate que toda objeción sobre el título dará derecho á los vendedores á atenderla ó á desistir de la venta, devolviendo la seña al comprador. Planos y datos: Carlos Olmi, Reconquista 353. U. T. 3290, Avenida. 51966 630

JUDICIAL

LOS Yuquerís

A PLAZOS

A PLAZOS

El valioso establecimiento de la provincia de Entre Ríos, 13.464 hectáreas, 95 áreas y 60 centiáreas; á 30 cuadras de la plaza Principal de Concordia! Con frente al río Uruguay y entre los arroyos Yuquerí Grande y Yuquerí Chico. Con valiosas mejoras.

La estación Yuquerí está dentro del campo.

Base $ 51 la hec.

Mañana daremos todos los detalles completos de esta venta excepcional, que se efectuará á largos plazos el **MIERCOLES 6 DE JULIO**, á las 2 p. m., en nuestro hall, Reconquista 353, por mandato del Sr. juez en lo civil, doctor Andrés Baires, secretaría del doctor Bernardo de Irigoyen.

CARLOS OLMI

Furst y Domínguez

CARLOS FURST ZAPIOLA Y JOSE LUIS DOMINGUEZ

CUYO 575

208 lotes en Caballito — La última gran fracción del Caballito, ubicada frente por frente al gran Parque Chacabuco, á las avenidas Curapaligüé y Asamblea, y á las calles Puán, Miró, Santander y Avellino Díaz. Hace mucho tiempo que no se acaba á la venta en esta capital un block de tierra de esta importancia, y hoy lo ofrecemos á grandes y pequeños propietarios, especuladores, empleados, comerciantes y constructores. El Parque Chacabuco, que será dentro de poco, el primer parque de Sud América, está definitivamente trazado, con sus canteros concluídos, sus paseos y calles enarenadas y con el más grande vivero de la capital, con canchas y rings para toda clase de juegos, y donde se levantará próximamente la gran Casa del Pueblo, con salones para conferencias, de reunión y lectura, salas de gimnasia y esgrima, gran local para la celebración de congresos populares, tal como se estila en Norte América. Con frente pues, al Parque Chacabuco y á las avenidas Curapaligüé y Asamblea, estos terrenos que se ofrecen en venta tienen hoy por hoy la ubicación más brillante y de más asegurado porvenir de la capital. La Avenida Curapaligüé con tranvía hasta Directorio (á cinco cuadras de estos terrenos) está adoquinada y tiene vereda y árboles hasta los terrenos, teniendo además una edificación moderna en toda su extensión, de entre cuyos edificios se destacan la escuela del estado núm. 20, el colegio de las Hermanas de San Vicente de Paul y el Asilo de Niños Desvalidos. Por la Avenida Asamblea (de 30 metros de ancho), está proyectada una doble línea del tranvía eléctrico Anglo-Argentino, que arranca de la Avenida La Plata, cruza por Asamblea, y doblа en Curapaligüé hasta Directorio. La proximidad á avenidas importantes tales como: Rivadavia, Provincias Unidas, Río Cuarto, Directorio y Campana, por donde cruzan numerosas líneas de tranvías ponen á estos terrenos en comunicación en pocos minutos, con el Once, Flores, Barracas y Plaza de Mayo. Reune, pues, esta tierra que ofrecemos las condiciones esenciales de porvenir y progreso. Luz y aire por su situación con frente al gran Parque, vialidad porque el adoquinado llega hasta los terrenos en venta; y comunicaciones por la red de tranvías que los envuelve. Todas las manzanas se ofrecen alambradas, con calles abiertas y abovedadas, teniendo para mayor comodidad de los interesados que visiten los terrenos, cada manzana y lote su numeración correspondiente. Todos los domingos de 9 á 12 de la mañana hasta el día del remate estará un representante de nuestra casa en los terrenos á fin de dar todas las explicaciones que le pidan y ubicación de los lotes. Venta sin base, con opción y á tanto la vara, en 48 mensualidades iguales, sin interés, otorgándose los títulos definitivos á la 12a. mensualidad, quedando el saldo en hipoteca, pudiendo cualquier comprador que lo solicite hacer inscribir su título provisorio en el registro de la propiedad, para su mayor garantía, siendo los gastos que éste origine por su exclusiva cuenta.

El **domingo 12 de junio**, á las 2 de la tarde, sobre los terrenos.

De Rivadavia y Callao saldrán dicho día de 1 á 1.30 tranvías expresos que conducirán á los interesados gratuitamente. Exigiremos dos mensualidades de seña y el 2 por ciento de nuestra comición en el acto del remate y tres mensualidades más dentro de los 30 días de efectuada la venta y al retirar el título correspondiente en nuestra casa Cuyo 575. Los títulos que son perfectos, están á disposición de los interesados en la escribanía del señor Lorenzo Mira, Reconquista 20, quien otorgará las escrituras definitivas. La posesión será inmediata, entregándose los lotes perfectamente amojonados. Pídan planos, informes y boletos, personalmente, por carro ó por teléfono 3485 (Avenida), á nuestra casa Cuyo 575.—Fur y Domínguez. 51049 m19

E. CRUZ

LIBROS

REMATE CENTENARIO

Libros——20.000 volúmenes, como judicial, se rematarán por desalojo de la casa Corrientes 1256 y por ausentarse el dueño á Europa, los días 4 y 5 de JUNIO, desde las 2 de la tarde hasta las 12 de la noche.

Esta importante cantidad de volúmenes en cuya colección se han empleado varios años, se compone en su mayor parte de obras agotadas, raras y fuera de comercio; importantísimas y curiosas, con espléndidas encuadernaciones, de gran lujo y amateur.

Contiene entre otras: Obras de derecho, historias Argentinas, Americanas, Europeas y Norteamericanas, Alberdi, Sarmiento, Estrada, La Ley Argentina, Dante, Homero, Carducci, Lombroso, Los Clásicos Universales, Cantú, Oncken, Lafuente, Cervantes, «La Gaceta de Buenos Aires» periódico argentino de la época de la independencia, números de los años 1810 á 1821, obras de los autores americanos: Coronado, invasiones inglesa, obras de Mármol, López, Pelliza, Saldías, Núñez, Bilbao, De Angelis, Tompson, Quesada, Lozano, Lamas, Rivas, Zuniì, Groussac, Segovia, Calvo, Monasterio, Gutiérrez, Carranza, Ramos Mejía, Zeballos, Llerena, Machado, Rivarola, Fúnes, Goyena, Olascoaga, etc., etc. Los Inmortales, los Grandes Historiadores.

Más datos á Corrientes 1256. 35527 530

Juan P. Iriarte

(IRIARTE y DOLLERA)

Judicial — En Villa Ballester — Una casa y dos lotes de acuerdo con el siguiente edicto judicial:

Por disposición del señor juez en lo civil de la capital de la república, doctor Jorge de la Torre se hace saber por 15 días que el martillero señor Juan P. Iriarte, ha sido autorizado para vender en remate público el día y hora que al efecto designe, sobre la misma propiedad, tres fracciones de terreno y lo edificado, ubicados en Villa Ballester, calle Independencia esquina Constitución, partido de San Martín, provincia de Buenos Aires.—1a. fracción en la que se encuentra edificado un chalet de 9 habitaciones y dependencias, cielos rasos, pisos de madera, comedor, frutales, forestales y de adorno, molino á viento y todo cercado de alambre tejido. Dicha fracción mide 22 metros 50 centímetros de frente á la calle Constitución por 50 metros de fondo. Tasación 19.880 $. Base 9940 pesos.—2a. fracción 1 lote de 11 metros 25 centímetros de frente á la calle Independencia por 50 metros de fondo. Base 525 $.—3a. fracción igual dimensión que la anterior, ambos se hallan alambrados por 3 costados y han sido tasados en 2100 $ los dos. Base 525 $. Esta venta ha sido ordenada en la sucesión de don Guillermo Edgardo Hunter. Seña 8 por ciento á cuenta del precio y 2 por ciento de comisión á cargo del comprador. Los autos á cuidos tramitan en la secretaría del subscripto. En las bases para la venta está comprendida la deducción del 25 por ciento á título de retasa.—Buenos Aires, mayo 9 de 1910.—*G. Giménez Zapiola.*

El **domingo 19 de junio**, á las 3 de la tarde, sobre las mismas propiedades en Villa Ballester.

Informes, Bartolomé Mitre 544.—Iriarte y Dollera. 52166 jn1

ADOLFO CALVETE

Del doctor Agustín Klapembach. Su sólido y elegante mueblaje, remataré en su cas

A. RODRIGO

SAN MARTIN 92

En VILLA PARIS Estación LONGCHAMPS

F. C. S.

A 25 MINUTOS DE LA CAPITAL

3000 LOTES

CON

1.000.000 de ladrillos gratis 1.000.000

VENDO PARTICULARMENTE

Desde 5 $ por mes el lote en 80 meses.--Sin comisión

TITULOS DEFINITIVOS

SOBRE LOS MISMOS TERRENOS

Los Domingos 5, 12, 19 y 26 de Junio

TRENES GRATIS DE CONSTITUCION A LA 1 P. M.

Desde hoy en SAN MARTIN 92

A. RODRIGO

36827 13

Casa Central: Avenida de Mayo 672 y 682. Sucursales: Flores, Rivadavia 6624; Belgrano, Cabildo 1435; Almagro, Rawson núm. 40; Villa Devoto, Gualeguaychú esq. Morán; Barracas, Avenida Montes de Oca 1709 al 15; en Mar del Plata, San Martín 269; y en Rosario de Santa Fe, Córdoba 820.

110 lotes con diez esquinas, en 48 mensualidades, sin interés. En Floresta, con frente á las avenidas Bahía Blanca y Maldonado y calles Monte Egmont, Monte Dinero, San Julián, San Matías, Camarones y Médanos. Base, 2.50 $ la vara cuadrada. Superficies desde 200 á 500 varas cuadradas. Lindan con la importante fábrica de fósforos La Unión, donde trabajan miles de obreros y lo que contribuye á dar mayor vida y movimiento á este barrio ya populoso por su densa población. Están á siete cuadras al norte de la Avenida Rivadavia, á igual distancia de la estación Vélez Sársfield, del ferrocarril Oeste, cuya empresa será la primera en entrar con sus trenes eléctricos subterráneos hasta la plaza de Mayo, ventaja enorme en los medios de transporte que significa economía de tiempo y de dinero y que hay que agregarla á las múltiples líneas de tranvas que hoy llegan esta espléndida zona con el resto del municipio. Están también sobre el mismo centro de Floresta. A cuatro cuadras de la plaza é iglesia y sobre la Avenida Avellaneda, con doble vía de eléctrico. Atendiendo á la ínfima base de 2.50 pesos la vara cuadrada fijada para la venta, al plazo de 48 mensualidades, sin interés y á la orden terminante que tenemos de liquidar por cualquier oferta que exceda dicha base, no vacilamos en aconsejar que se visiten los terrenos antes del remate para adquirir la convicción de que este negocio ofrece los mejores alicientes á los compradores. Se exigirán tres mensualidades en el acto del remate (más el 2 o|o de comisión), otras tres mensualidades dentro de los 15 días que se abonarán en nuestra casa y las subsiguientes del 1o. al 10 de cada mes, en el Banco Nuevo italiano, empezando en julio próximo. Las escrituras definitivas se otorgarán en seguida de la venta por ante el escribano señor Eusebio Jiménez, Victoria 557, dándose la posesión de los terrenos inmediatamente. Planos, informes y más datos á nuestra casa central, Avenida de Mayo 672|82 ó sucursal Rivadavia 6624.—Bacigaluppi y Rúa.—R. 1463.

El **domingo 5 de junio**, á las 2.30.

Villa Santa María. En el Pilar, F. C. Pacífico. 103 terrenos en 36 meses, con 3000 ladrillos gratis por lote. Base, 2 $ por mes el lote. La tierra que ofrecemos en venta ocupa uno de los parajes más hermosos de la localidad; á 8 cuadras de la plaza, dando frente á las avenidas San Fernando y C. Pellegrini, calle en medio con el Asilo Francés y á muy corta distancia del instituto Carlos Pellegrini. El importante pueblo del Pilar, que es estación terminal de la planta urbana del F. C. B. A. al Pacífico contará en breve con un factor poderosísimo de progreso y cual es la electrificación de las líneas de esta compañía y la habilitación de sus vías propias de entrada á la capital federal por la que llegarán los trenes á su estación principal, construyéndose á 2 cuadras de la plaza de Mayo. Su ínfima base de 2 pesos la mensualidad del lote, pone esta espléndida tierra al alcance de los bolsillos más modestos; luego, pues, excusamos todo elogio y recomendación. Se exigirán 3 mensualidades en el acto del remate, más 2 o|o de nuestra comisión y otras 3 mensualidades al recibir la libreta dentro de los 15 días. Los títulos definitivos se otorgarán en seguida de la venta por ante los escribanos Gómez y Valenzuela. Las restantes mensualidades deberán pagarse del 1 al 5 de cada mes, empezando en julio próximo en la casa de los señores Sanguinetti en el Pilar y en el Banco Francés del Río de la Plata en Buenos Aires. Tren gratis de la estación Retiro (nueva) á la 1.45. Planos é informes á Bacigaluppi y Rúa, Av. de Mayo 672 y 682. R. 1462.

El **domingo 5 de junio**, á las 2.30.

51807 m23

Avenida Vértiz 390, entre Avenida Dorrego y Estados. Soberbia finca construída con materiales de primer orden. Base, 35.000 pesos. A plazos. Mide 10 por 42 varas. Consta el piso bajo de gran salón, vestíbulo, dormitorio, cocina, w. c., piso alto, 5 dormitorios, comedor, baño, etc. Lindando con el Club Hípico y frente por frente con el hipódromo Argentino. Despachamos mayores detalles. Datos, Avenida de Mayo 672-82, ó sucursal Belgrano, Cabildo 1435.—Bacigaluppi y Rúa. R. 1485.

El **domingo 12 de junio**, á las 4 de la tarde. 51898 m29

En Villars, F. C. Prov. de Buenos Aires. A 1 hora de la capital. 450 lotes de pueblo y quintas, con dimensiones desde 200 hasta 6800 varas cuadradas. En 30 meses, sin interés. Base, 1 peso por mes el lote. Todos altos y sin exageración los mejores de ese moderno pueblo, el de mayor porvenir de la línea, punto estratégico del cual arrancan los grandes empalmes á Rosario de Santa Fe, 9 de Julio, General Villegas y Saliqueló y por lo tanto hacia el que converge el activo movimiento de la progresista empresa. Situados galle por medio con el soberbio edificio de la estación, sus importantes talleres y rodeando la plaza, iglesia, municipalidad, escuela y policía, cuyos edificios se construyen con toda actividad y valorizan enormemente la zona que los circunda. Villars cuenta ya con un buen hotel y casas de negocio. Hay 2 hornos de ladrillo, donde se adquieren éstos á bajo precio. Llamamos la atención de los especuladores y en particular de los empleados, obreros y padres de familia, sobre las ventajas que ofrece este negocio, no sólo por la calidad y ubicación excepcional de la tierra, sino también por las liberales condiciones de pago. Seña, tres mensualidades en el acto del remate y otras tres dentro de los 20 días, abonándose las subsiguientes del 10 de cada mes, en el Banco de Galicia y Buenos Aires, Cangallo 445. Comisión, 2 o|o. Las escrituras las otorgará el escribano señor H. V. Bregazzi, San Martín 56, una vez abonadas 10 mensualidades, incluso la 6 o|o de seña. Posesión inmediata. Se efectuará el remate por intermedio del ingeniero señor Carlos M. Morales. Calles abiertas y perfectamente delineadas; manzanas alambradas, lotes amojonados y dentro de límites municipales. El tren especial gratis partirá de la estación Buenos Aires, situada Avenida Vélez Sársfield y Olavarría, á la 1 p. m., parando á la ida y vuelta en Marcos Paz. Los tranvías expresos número 24, desde plaza Mayo, Defensa esquina Victoria, á Estación Buenos Aires, á las 12.20 llevarán nuestra bandera y podrán tomarse en el trayecto. Datos y planos, Avenida de Mayo 672-82.—Bacigaluppi y Rúa. R. 1424.

El **domingo 12 de junio**, á las 2 de la tarde, en los mismos terrenos y

EL JUEVES 16 de junio, á las 8 de la noche, en nuestra casa central, Avenida de Mayo 672.82

50051 m11

En la más hermosa avenida del populoso barrio de la Boca. Magnífica casa-habitación, Almirante Brown 424, entre Gualeguay y Diamante. Base, 20.000 pesos. Notable ubicación, superior á todo elogio, arteria comercial, donde por excepción sale á la venta una propiedad. Está á dos cuadras de la estación Casa Amarilla y frente á la del tranvía Anglo-Argentino, con líneas á todas direcciones. El edificio moderno consta de sala con balcones, frente imitación piedra, zaguán con mosaicos, cancel, dos dormitorios, comedor que cuadra el patio, otro dormitorio, una habitación en altos, baño, cocina, w. c., cielos rasos de yeso decorados, umbrales de mármol, pisos tea, galería de mampostería, cercado á pared, gas, aguas corrientes, cloacas y demás detalles, que se apreciarán visitándola. El importe de la venta se podrá pagar 25 por ciento al contado y el resto en cuatro cuotas iguales á 1, 2, 3 y 4 años de plazo, con garantía hipotecaria de la misma propiedad é interés del 8 por ciento, el que se rebajará, disminuyendo los plazos. Más datos, Avenida de Mayo 672 y 682 ó Montes de Oca 1709-15.—Bacigaluppi y Rúa. R. 1472.

El **domingo 5 de junio**, á las 3 de la tarde. 51958 m29

Boedo esquina Salcedo, á 50 varas de esta importante situación, un hermoso terreno, calle Salcedo entre Maza y el bulevar citado. Mide 10 por 29 y 33 varas en otro costado. Sin base. Las avenidas Garay, Caseros y Chiclana corren inmediatas. Más datos, Avenida de Mayo 672-82.—Bacigaluppi y Rúa. R. 1495.

El **domingo 5 de junio**, á las 4 de la tarde. 51899 m29

Avenida Pueyrredón y Tucumán, á 20 metros de esta importante esquina, la notable y amplia casa Tucumán 2651. Mide 10 por 50 varas. Base, 40.000 pesos. A plazos. Edificio moderno, de lujo y confort, que consta de 8 habitaciones y dependencias. Visítese, está desocupada. Después mayores detalles.—Bacigaluppi y Rúa. R. 1496.

El **domingo 12 de junio**, á las 3 de la tarde. 51900 m29

En Merlo—130 terrenos próximos á la estación. En 80 meses sin interés. Base, 1.50 pesos por mes el lote. Dan frente á la avenida Falcón, la principal arteria de la zona norte de este antiguo y pintoresco pueblo, uno de las preferidos de la línea del oeste y en el que la valorización se opera á diario, como una consecuencia lógica del interés despertado por los grandes trabajos á realizarse: el subterráneo colosal obra del ferrocarril del Oeste, único que podrá llegar hasta la misma plaza de Mayo, y los importantes talleres á construirse en la estación Merlo por la misma progresista empresa. Condiciones de venta: 3 mensualidades en el acto del remate (más el 2 por ciento de nuestra comisión) y otras tres mensualidades dentro de los 15 días, á la entrega de la libreta. Descuento del 15 por ciento sobre la parte á plazos, por pago al contado. Escrituras á las 12 mensualidades por ante los escribanos Sres. Gómez y Valenzuela. Títulos perfectos, lotes amojonados dentro de líneas municipales. Más datos y planos, Avenida de Mayo 672-82.—Bacigaluppi y Rúa. R. 1317.

El **domingo 5 de junio**, á las 2 de la tarde. Tren gratis de estación Once á la 1 p. m., parando en Flores, á la 1.05. 51957 m30

CAMPOS

En Gorchs, ferrocarril Sur, partido General Belgrano, 10 chacras de 5 á 6 hectáreas. Situadas á pocas cuadras de la estación. Tierra alta y fértil, actualmente sembrada de maíz, pero libre de contrato. Sin base. El campo está alambrado, siendo éste por un costado propio del ferrocarril Sur y por los otros medianeros. Linda con la vía del ferrocarril Sur á la altura del kilómetro 134; con el camino real de Las Flores al Monte y con Capurro, Lafontaine y Nievas. Escrituras por ante el señor Piedrabuena, en el pueblo del Monte (ferrocarril Sur). Más datos, Avenida de Mayo 672-82.—Bacigaluppi y Rúa. R. 1475.

El **domingo 12 de junio**, á la 1 p. m., en Gorchs, en la casa de negocio del señor L. Villamón. 50703 m15

CARLOS A. GALLI

En Bánfield—350 lotes en la progresista Villa Gavarone, á 3 cuadras al este de la estación y con frente á las calles General Campos, Chapadmalal, Presidente Quintana, Rincón, Serrano, Cabrera, Castro Barros y otras, remataré.

El **domingo 5 de junio**, á las 2 p. m., con base de 8 $ el lote, pagaderos en 80 mensualidades, sin interés. Las personas conscientes de las ventajas que ofrece la adquisición de terrenos en mensualidades no deben vacilar un momento en hacerse propietarios, pues la persona que tenga el compromiso de pagar unos pesos mensualmente por un terreno se obliga al ahorro es insensiblemente acumula un capital que unido á la valorización del terreno puede cooperar al bienestar. Las condiciones en que ofrezco estos terrenos, los pone al alcance hasta del más modesto; tres mensualidades en el acto del remate y 3 dentro de los 15 días siguientes al remate, los títulos son perfectos y encargado de otorgarlos es el escribano señor David Roca, San Martín 22, una vez que los compradores abonen 20 mensualidades; á los que abonen al contado tendrán el 20 por ciento de descuento y las escrituras dentro de los 30 días, las mensualidades se pagarán en el Banco Francés, Reconquista 157. Tren gratis de Constitución con salón de primera para familias á la 1.30.

Comisión, 2 o|o. Planos y boletos, Bolívar 256, Progreso 2551, Almirante Brown 1345, Patricios 802.—Carlos A. Galli. 51538 m24

Pida usted hoy un plano en mi oficina, Bolívar 256, de los 250 lotes que remataré en Bánfield, estudie las condiciones, visite los terrenos y quedará convencido de que la verdadera caja de ahorros es comprar terrenos allí. —Carlos A. Galli. 51991 m31

Agustín P. Taurel y Ca.

Muebles. Pianos. Bazar. El sábado 4 de junio, á la 1 p. m., en nuestro local de ventas, Bolívar 141 al 147.

Buenos juegos de comedor nogal y roble, estilo renacimiento y otros estilos francés é inglés, juegos de sala y cortinados de varios estilos, varios dormitorios modernos de nogal, roble, cedro, fresno y pino tea, 4 ricos pianos y un armonium, guardarropas, escritorios, bibliotecas, roperos, aparadores, cómodas, arañas, lavatorios, mesas y útiles de varias clases, artículos de bazar y fantasía, etc.

Nota: Anticipamos dinero sobre muebles y mercaderías para vender en remate. 52212 jn2

PEDRO FRAGUEIRO

Hoy

Pianos Rachals y Wagner. Rico comedor francés importado, buena mesa billar completa, comedor con chimenea, espejo, juegos vaqueta estampada, dormitorio Luis XV, otro ídem tres cuerpos, escritorios, perchas, vestíbulo.

Hoy á la 1 de la tarde y á las 8 p. m. **Hoy**

En mi casa, Rivadavia 523|35

52357 13

Rico juego de comedor francés, importado, con cristalero y sillas de vaqueta; otro íd raíz nogal con gran chimenea y espejo; pianos perpendiculares Wagner, Berlín; dormitorio erable con ropero 3 cuerpos; otro íd Luis XV y Luis XIV para una persona, ropero 3 cuerpos con espejo, escritorio ministro, bibliotecas, gran percha vestíbulo y sofás madera tallada antigua, rica araña de bronce á gas con apliques, otra íd art nouveau, perchas vestíbulo nogal, armarios de caoba y nogal, muebles de dormitorio y comedor, cortinados, alfombras, cuadros, adornos, etc.

El **viernes 3 de junio**, á la1 de la tarde y á las 8 de la noche, en mi casa, Rivadavia 523 al 535. En exposición. Comisión, 10 %.—Pedro Fragueiro. 51981 m31

Para señoras, elegantes salidas de teatro, tapados y sacos de legítimo Loutre, sombreros de piel y adornos, rica ropa blanca para cama, de puro hilo con encajes y bordados, con sus fundas, manteles de mesa y de té, con servilletas, bordados y calados, vivos de seda, enaguas, camisones, blusas y camisones puro hilo, varios dibujos, ricas medias hilo de escocia y lencería en general.

El **martes 7 de junio**, á las 4 p. m., en mi casa, Rivadavia 523-35, en exposición desde el domingo 5, de 9 a. m. á 6 de la tarde. Comisión, 10 o|o.—Pedro Fragueiro. 52195 jn2

Del señor M. Fernández Grova. El buen mobiliario que adorna su casa habitación, Belgrano 2966, por haberse ausentado á Europa.

Juego de sala Luis XV, nogal y lampas de seda, consola dorada con espejo Luis XV, gran piano Rittmuller 1|4 cola en diamante estado, sillas fantasía, mesa centro, elegante comedor Luis XV con espejo, sofá y sillones y sillas esterilla, araña bronce, cuadros, porcelanas, cristales, metales, gran dormitorio Luis XV, de 3 cuerpos, juego chaisse longue y sillones, juego lavatorio mesa mármol de olivo y 3 cuerpos, con camas de bronce, sillas de olivo tapizadas, otros dormitorios de cedro, guardarropas, máquina de coser New Home, buen baño hierro enlozado, muebles y útiles de cocina, cuarto de planchar, plantas, etc.

El **jueves 9 de junio**, á las 8 de la noche. En exposición desde el domingo, de 9 a. m. á 10 de la noche. Comisión, 10 o|o.—Pedro Fragueiro, Rivadavia 523-35. Nota: La casa se alquila.

52194 jn2

BANCO Hipotecario Nacional

25 DE MAYO 245

Los títulos de propiedad de los bienes anunciados en remate por disposición del Banco Hipotecario Nacional pueden ser examinados en la oficina del Banco antes del remate; verificado éste no habrá lugar á reclamo. El comprador de una propiedad rematada por el Banco podrá continuar con la hipoteca en las mismas condiciones del contrato hipotecario. La deuda con cédulas se computará en su valor escrito.

Todo comprador al firmar el boleto deberá entregar el 3 por ciento del precio como seña y depositar en la tesorería del Banco el saldo dentro de los diez días de la aprobación del remate. El directorio se reserva la facultad de aprobar ó anular el remate sin lugar á reclamo.

Hasta la víspera del día fijado para la venta podrá el deudor ejecutado obtener suspensión del remate, mediante el pago de los servicios atrasados, intereses penales y gastos. En el día mismo del remate no se admitirá por las oficinas del Banco gestión alguna.

El comprador de una propiedad con base de la hipoteca ó menor deberá pagar al aprobarse el remate el importe anticipado del primer servicio que le corresponda. Toda hipoteca deberá redondearse en centenas pagando el pico en efectivo. La comisión del martillero es á cargo del comprador.

JOSE M. DE YRIONDO y Ca.

Por orden del Banco Hipotecario Nacional. 285 espléndidos lotes de terreno en los Nuevos mataderos, correspondientes al préstamo hipotecario número 1. A oro. Ubicados con frente á las avenidas Provincias Unidas, San Bernando, Cárdenas (antes Bonaparte), Murguondo y calles Tapalqué, Arceo, Jachal, Rivagado, Cañada de Gómez y Chascomús. Calle por medio se encuentran los nuevos mataderos y están rodeados por el tranvía eléctrico La Capital (hoy Anglo-Argentino de 10 centavos el pasaje hasta la plaza de Mayo). Terrenos altos, bien situados, en el paraje que se ha poblado con mayor rapidez dentro del municipio.

Condiciones de la venta. Las bases de venta serán las cédulas serie A oro, que tiene cada lote, con las que podrá continuar el comprador. Toda suma que exceda sobre la base se pagará en moneda nacional de curso legal, mitad al contado y mitad á seis meses de plazo, sin interés, con hipoteca de los mismos terrenos. Los compradores que no quieran chancelar la hipoteca A oro que sirve de base podrán continuar con ella, pagando el 10 por ciento anual por amortización é intereses por semestres adelantados en abril y octubre de cada año. El pago de los servicios de esta hipoteca se hace á moneda nacional curso legal. Todo comprador que desee pagar al contado abonará las cédulas que sirven de base al precio corriente de 227.27 por ciento.

BASES DE VENTA DE LOS LOTES

12	lotes	con	base	de	100	$	oro,	en	céd. ser. A oro
56	»	»	»	»	150	»	»	»	»
31	»	»	»	»	200	»	»	»	»
50	»	»	»	»	250	»	»	»	»
30	»	»	»	»	300	»	»	»	»
10	»	»	»	»	400	»	»	»	»
4	»	»	»	»	450	»	»	»	»
5	»	»	»	»	500	»	»	»	»
2	»	»	»	»	550	»	»	»	»
32	»	»	»	»	600	»	»	»	»
3	»	»	»	»	650	»	»	»	»
1	»	»	»	»	750	»	»	»	»
3	»	»	»	»	800	»	»	»	»
1	»	»	»	»	900	»	»	»	»

Las superficies de los lotes varían de 146m92 hasta 529.63 metros cuadrados. Se rematarán

El **domingo 3 de junio**, á las 2 de la tarde, sobre los mismos terrenos, continuando el domingo 10 de julio á la misma hora. Se exigirá á los compradores el 5 por ciento del precio como seña, en efectivo y 2 por ciento por nuestra comisión. Por mayores datos al Banco Hipotecario Nacional, calle 25 de Mayo 245 ó á nuestro escritorio San Martín 153.—J. M. de Yriondo y Ca. 52302 ja2

AGENCIAS CORDOBA

FRANCISCO S. ROCA

El día martes 7 de junio de 1910, á las 2 p. m., en el local de la Agencia, calle San Jerónimo esquina Chacabuco, procederé por orden del mismo al remate ó parte del lote número 87 de los terrenos de la colonia General Dufour, que queda al este de la vía del F. C. de Villa María á Rufino, estación Santa Victoria, situados en la pedanía Ascasubi, del departamento Unión, que contiene una superficie de 86 hectáreas, más ó menos, exclusión hecha de una fracción perteneciente á don Feliciano Grosa, de cien metros de norte á sur, frente á la vía férrea, por cincuenta metros de fondo al oeste, comprendiendo todo lo edificado, clavado y cultivado; lindando, al norte con el lote número 86, al este con el número 77, al sur con el número 88, y al oeste calle de por medio con la vía férrea enunciada y con la fracción perteneciente á don Feliciano Gros. Base de venta, $ 81.433.375, al contado. 52047 m31

ANIMALES, FERIAS

Adolfo Bullrich & Ca.

Judicial, 15.947 lanares, 384 vacunos, 383 yeguarizos, 7 mulas, cerdos, aves de corral, maquinarias, muebles, útiles y enseres existentes en el establecimiento San Antonino, en la sección 1V de la Pampa, á 30 cuadras de la estación Hucal y á 5 leguas de Bernasconi, F. C. P., perteneciente á la testamentaría de don Ramón M. Blanco.

El **martes 7 de junio**, á las 2 de la tarde, en el mismo establecimiento, por orden del señor juez de primera instancia, doctor Federico Helguera.

La venta comprende:

Lanar: 15.858 ovejas generales, 118 ovejas de plantel Rambouillet, 400 ovejas Lincoln, 2 carneros á galpón, 260 carneros generales.

Vacuno: 840 vacas mestizas incluso 67 ternanos herrados, 42 vacas, 2 toros puros.

Yeguarizo: 132 yeguas incluso 51 potrillos herrados, 51 yeguas incluso 12 potrillos herrados, 25 potros, 4 padrillos, 48 caballos de pecho, 113 caballos de silla, 7 mulas.

Varios: 3 cerdos, 115 gallinas y 20 pavos.

Máquinas: Trilladora Foster con motor de 12 caballos, prensa de enfardar, instalación para esquila con 16 tijeras y motor á nafta portátil fuerza de 15 caballos, carros, arados, sembradoras, desgranadoras, herramientas de herrería y carpintería, muebles, útiles de servicio, etcétera.

La venta se hará en lotes á la vista, debiendo los compradores abonar el 10 o|o de seña en el acto del remate y nuestra comisión del 4 o|o sobre las haciendas y 10 o|o sobre útiles, muebles y enseres.

Para los concurrentes que vayan en carruaje de las inmediaciones, se servirá un almuerzo campestre á las 12 m.

Los que vayan en ferrocarril deben almorzar en sus respectivos trenes.

El tren para Hucal sale de Bahía Blanca á las 6.15 a. m. y llega allá á las 12.28 p. m. En ese punto habrá coches para trasladarse al establecimiento. Los que prefieran ir por Bernasconi, tendrán en ese pueblo comodidades y carruajes que por módico precio harán el viaje de ida y vuelta á la estancia.

Otros informes pueden solicitarse en nuestra casa, Florida 269 y 273, Buenos Aires. El expediente en que se ha decretado la venta tramita por la secretaría á cargo del señor Grousac, tribunales.—Adolfo Bullrich y Ca. m27

Hackney importados—

Cuatro notables padrillos y cinco yeguas Hackney, importados, procedentes del Loudesborough Stud, del señor Robert Whitworth, Inglaterra.

El **martes 7 de junio**, á las 2.30 de la tarde, se rematarán en nuestra casa, San Martín 254.—Adolfo Bullrich y Ca. m28

Yuntas y caballos de tiro—

Tres yuntas y dos caballos mansos de tiro, mestizos americanos procedentes del establecimiento El Verano, del señor Cipriano Newton, se rematarán.

El **martes 7 de junio**, á las 2.30 de la tarde, en nuestra casa San Martín 254.—Adolfo Bullrich y Ca. m28

Un padrillo, diez yeguas y diez potrillos y potrancas Shier. Importados por los señores F. Ward é hijo, de Quarrington Sleaford.

El padrillo es un hermoso semental, ganador del primer premio en Stanford. De las yeguas hay cuatro con cría al pie, estando todas servidas por muy buenos padres.

Proceden de las cabañas de John Story é hijo, W. Selthon, J. Parck, A. C. Rogers, J. A. Cobb, W. Ward, E. Scott, E. Key, J. Hathcote é hijos y G. Smith.

El **miércoles 8 de junio**, á las 2 p. m., en nuestra casa, San Martín 254, y Florida 269 y 273, donde están en exhibición.—Adolfo Bullrich y Ca. jn2

TATTERSALL

José M. de Yriondo y Ca.

Remate semanal en nuestra casa, San Martín 153. Los MIERCOLES, á las 2 de la tarde. Caballos de tiro y silla, carruajes, guarniciones, etc., y animales de raza.

B. Alchourrón y Hnos.

3500 vacunos muy buen mestizo Durham, incluso 1100 novillos; 500 listos para frigorífico, resto tipo frigorífico de 3 1|2 á 1 1|2 años, para invernada y gordo; 300 vacas gordas; 400 vaquillonas de 2 años 1 1|2 y 400 terneros de año y de 8 meses; 1200 vacas de cría incluso 400 terneros; 800 ovejas Lincoln; 300 potros, yeguas y caballos tiro y silla. Utiles de labranza, etc. Gran liquidación por desalojo de campo de las renombradas haciendas existentes en el establecimiento La Unión. A 7 leguas de Meridiano Quinto, ferrocarril Oeste.

El **domingo 19 de junio** de 1910, remataremos por cuenta y orden de sus dueños, señores N. Alvarez y Ca. En breve detalles. Datos á nuestra casa, Reconquista 432, Buenos Aires.—B. Alchourrón y Hnos. 51908 m21

Avila & Ca.

54o.—REMATE FERIA—54o.

El Domingo 5 de Junio á la 1.30 p. m.

En nuestras instalaciones de 25 de Mayo (F. C. S.) Venderemos:

2600 - NOVILLOS Y VACAS - 2600

Lanares; Yeguas; Potros etc.

Consignaciones:

350 vacas mestizas Durham, gordas y carne gorda.
150 vaquillonas mestizas Durham, gordas y carne gorda.
100 novillos mestizos Durham, gordos.
90 novillos mestizos Durham, 3 años, tipo frigorífico, muy buen estado.
50 novillos mestizos Durham, 1 1|2 y 2 años, tipo frigorífico, una marca.
150 novillos mestizos Durham, 3 y 4 años, tipo frigorífico, dos marcas, bien preparados.
250 vacas mestizas Durham, buen estado, invernada, una marca M. Urrutia.
150 terneros su mayoría gordos.
200 vacas mestizas Durham, carne gorda y gordas.
20 bueyes especiales, gordos.
200 vacas mestizas Durham, invernada, en lotes.
100 novillos mestizos Durham, 3 años, en lotes, buen estado.
100 vacas al corte, en lotes.
150 novillos 3 años, mestizos Durham, tipo frigorífico, carne gorda.
100 vaquillonas 3 años, gordas.
100 vacas con terneros.
200 novillos mestizos Durham, 2 1|2 y 3 1|2 años, para invernada.
110 vacas mestizas Durham, carne gorda y gordas, una sola marca, procedencia Martínez de Hoz.

Comisión, 2 o|o al comprador y vendedor en vacuno y lanar, 3 o|o al comprador y vendedor en reproductores y yeguarizos. Con seguridad habrá mayor cantidad de haciendas, se reciben consignaciones hasta el día del remate.

Informes á Cuyo 579, Buenos Aires, Burgos y Bolívar, Azul y en 25 de Mayo, F. C. Sur.—Avila y Ca. 51351 m22

30o. remate-feria en Pergamino, F. C. C. A.

El Domingo 5 de Junio, á las 2 p. m.

En nuestras amplias instalaciones, con aguada permanente, movida ó fuerza motriz. Venderemos:

2,600 novillos y vacas 2.600

200 yeguarizos 200

Según detalle:

950 novillos mestizos Durham de 2 1|2 á 3 1|2 años tipo frigorífico para invernada.
400 vacas mestizas Durham, especiales para cría ó invernada.
100 vacunos gordos mestizos Durham.
100 novillos gordos de 3 1|2 años mestizos Durham.
50 vacas gordas para matadero, en lotes.
650 vacas mestizas Durham, buena clase y estado.
250 terneros de 10 meses mestizos Durham.
200 capones y ovejas mestizos Lincoln.
150 yeguarizos.
40 potros tiro liviano.
10 caballos.

Comisión 2 por ciento vacuno y lanar, 3% por ciento en yeguarizo al comprador y vendedor. Informes á nuestros escritorios en Pergamino, Cuyo 579, Buenos Aires, ó Burgos y Bolívar, Azul.—Avila y Ca. 51352 m22

M. M. CALDERON

10 remate-feria en 25 de Mayo—El JUEVES 16 DE JUNIO, á la 1 de la tarde. Oportunamente detalles.

Por órdenes y pedidos de local dirigirse á mis escritorios en 25 de Mayo, representante señor Juan Ottaran y en Buenos Aires, B. Mitre 1791. 51790 m28

125 remate-feria en Mercedes, Buenos Aires. El DOMINGO 19 DE JUNIO, á la 12.30 de la tarde. Oportunamente detalles.

Por órdenes y pedidos de local dirigirse á mis escritorios en Mercedes, representante señor José I. Vyrne y en Buenos Aires, B. Mitre 1791. 51791 m28

45o. remate-feria en Bragado—El domingo 5 de junio, á las 2 de la tarde, venderé en lotes 1250 vacunos; 400 lanares y 25 yeguarizos, clasificados en la siguiente forma:

200 novillos gordos, para matadero.
170 novillos de 2 1|2 y 3 1|2 años de edad, para invernada.
120 terneros buena clase y estado.
210 vacas gordas, para matadero.
160 vaquillonas gordas y para cría.
180 vacas buena clase con
180 terneros.
40 bueyes gordos y de trabajo.
60 novillitos de 1 1|2 años, una sola marca.
200 capones para matadero.
200 ovejas gordas.
20 yeguas de tiro y chúcaras.
5 potros mestizos.

Y otras haciendas que se me consignen hasta el día del remate.

Por órdenes y pedidos de local dirigirse á mis escritorios en Bragado, representante señor J. P. Bastourre y en Buenos Aires, B. Mitre 1791. 48869 m8

213 remate-feria en Chivilcoy — El domingo 12 de junio, á la 1 de la tarde, venderé en lotes 2500 vacunos; 450 lanares y 40 yeguarizos, clasificados en la siguiente forma:

500 novillos de 3 1|2 años, carne gorda, muy buena clase, para invernada.
200 novillos gordos, tipo de frigorífico.
350 novillos de 2 y 1|2 años, para invernada.
150 novillitos de 1 1|2 años.
300 vacas gordas, para matadero.
180 vacas buena clase y estado, para invernada.
160 vacas mestizas con
160 terneros.
190 vaquillonas gordas y para cría.
310 vacunos al corte.
50 bueyes gordos y de trabajo.
200 capones gordos.
250 ovejas para consumo.
30 yeguas de trabajo.
10 potros mestizos.

Y otras haciendas que se me consignen hasta el día del remate.

Por órdenes y pedidos de local dirigirse á mis escritorios en Chivilcoy, representante señor Bernardo M. Calderón y en Buenos Aires, Bmé. Mitre 1791. 51789 m28

Manuel Castellar

En el Tandil. 56o. remate-feria de haciendas.

El **martes 7 de junio.** Oportunamente detalles.—Manuel Castellar. 51072 m19

En Laprida. 63o. remate-feria de haciendas en mis instalaciones.

El **domingo 12 de junio.** Oportunamente detalles.—Manuel Castellar. 51073 m19

En Coronel Suárez, ferrocarril Sur. 2500 animales vacunos, incluso 1500 novillos de 1 y 1|2, 2 1|2, 3 1|2 y 4 años buen mestizo Durham gordos y carne gorda; 3000 animales lanares gordos y de invernada; 70 yeguarizos incluso 20 yeguas Clydesdale, procedencia de estancia y colonias Curamalán.

2100. remate-feria de haciendas en mis instalaciones de C. Suárez, ferrocarril Sur.

El **domingo 5 de junio**, á la 1 de la tarde, con los lotes á la vista, remataré las siguientes haciendas anotadas y demás que concurran ese día, á saber:

100 novillos mestizos Durham de 3 1|2 años gordos; 100 novillos id id id, tres y cuatro años, gordos; 200 novillos id id buen estado, medio engorde; 200 id id buen mestizo Durham, de 3 1|2 años, medio engorde; 150 id id id id; 100 id mestizos Durham, 3 1|2 años, medio engorde; 60 id id id gordos de 4 años; 60 id id id 3 1|2 años; 200 novillos mestizos Durham de 2 1|2 años, buen estado; 200 id id id id; 70 vacas especiales en clase y gordura para carnicería, en lotes; 100 vacas gordas para carnicería, en lotes; 50 vacas id id id; 150 id id id id; 30 id id id id; 100 id id id id; 120 id de vientre, buen estado invernada; 100 id secas id id; 100 vaquillonas muy mestizas Durham, servidas, una marca; 100 id id id id en lotes; 3000 animales lanares de distintas procedencias; 20 yeguas Clydesdale; 20 potros percherones y 30 caballos de trabajo. En lotes.

Habrá seguramente mayor número de hacienda que la anotada.

Todo comprador abonará seña si se le exige y el 2 por ciento de mi comisión que es á su cargo.

Por avisos de consignaciones ó otros informes dirigirse en Coronel Suárez al señor Guillermo B. Mac Goey Elliff ó á mis escritorios del Azul ó capital, 25 de Mayo 248.—Manuel Castellar. 51071 m19

En Coronel Pringles. 300 novillos y vacas; 1500 animales lanares. 9o. remate-feria de haciendas en mis instalaciones.

El **viernes 3 de junio**, á la 1 del día, remataré las siguientes haciendas y demás que concurran:

Consignaciones: 180 novillos mestizos gordos y para invernada de 2 1|2, 3, 4 y 5 años, en lotes; 75 vacas mestizas gordas y carne gorda; 20 vaquillonas carne gorda; 1500 capones y ovejas gordas y para invernada.

Seguramente habrá más haciendas. Condiciones de venta, las de costumbre.

Por consignaciones á mí nombre, dirigirse en Laprida ó Coronel Pringles, á los señores Joaquín P. Villar y Hno., ó á mis escritorios del Azul ó capital federal, 25 de Mayo 248.—Manuel Castellar. 51070 m19

AYARRAGARAY, SCHINDLER Y GOWLAND

Consignatarios de frutos del país, cereales y ganados

En Las Heras—47o. remate-feria de haciendas en general.

El **viernes 10 de junio**, á la 1 de la tarde. Informes y pedidos de local á la feria ó en nuestro escritorio, Corrientes 741. 52085 ja2

LANAS & VILLARINO

Liquidación total de las haciendas vacuna, yeguariza y lanar del establecimiento San Patricio, en la estación Firmat, F. C. C. A., por haber arrendado el campo.

5200 vacunos aita mestización incluso 1500 novillos tipo frigorífico, de 2 y 3 años.
307 yeguarizos tiro pesado y liviano, incluso 100 potros.
1 padrillo percherón importado.
1 padrillo Anglo-Normando.
1 padrillo ruso Hackney.
3 burros.
500 ovejas gordas.
50 cerdos.
2 máquinas de cortar alfalfa y 2 rastrillos.

El **sábado 11 de junio**, á las 12 en punto, en el mismo establecimiento. Prevenimos á los señores estancieros, invernadores y abastecedores, que todas las haciendas están completamente gordas y que su clase es especial para cría, existiendo entre la hacienda vacuna 300 vacas de plantel, las que han sido seleccionadas de los planteles de los señores Benito Villanueva y sucesión Kincella, tienen crías hijas de toros de pedigree y están servidas por los mismos.

Pídan catálogos detallados y otros datos á nuestros escritorios, Córdoba 925, Rosario, y San Martín 464, Santa Fe.—Lamas y Villarino. 52127 j1

Oribe, Corradi y Avila

En Villa Valeria, F. C. P. 5o. remateferia de ganadería.

El DIA 14 DE JUNIO de 1910. En Mercedes (San Lu

COMERCIO

Bolsa—Productos y ganados—Navegación—Mercados

LA PLAZA

Metálico—

El Banco Alemán Transatlántico retiró ayer de la Caja de conversión 100.000 £, ó sea un equivalente de 504.000 $ oro.

El movimiento de entradas y salidas de oro que tuvo la Caja lo indica el balance siguiente:

Saldo anterior.	194.970.875	152 $ oro
Entraron ayer.	3.322	408 » »
Suma.	194.974.197	560 $ oro
Salieron ayer.	514.184	448 $ oro
Saldo en caja.	194.460.013	112 $ oro

En cambio de la suma de oro que la Caja tiene en depósito ha entregado 441.954.575 $ papel, aumentando la circulación monetaria en toda la república á 734.872.833 $ en billetes, níquel y cobre.

El balance que la Caja presentó el año pasado en la misma fecha de ayer arrojó un saldo de 170.635.128 $ 401 $ oro.

La plaza—

Con poca actividad se operó ayer en el mercado bursátil. A pesar de la calma que se observó durante las dos ruedas, los papeles en general, tanto los de renta como los de especulación, cerraron con precios sostenidos. Las cotizaciones se mantuvieron sin variantes de importancia, al nivel de las del día anteayer.

El directorio del Banco de Inglaterra resolvió en su última sesión fijar el tipo oficial del descuento á 3 ½ %, lo que equivale á un descenso de medio punto.

Los cambios y descuentos se siguen colocando á los mismos tipos é interés que se señalan desde días atrás.

En el lino de exportación así como en el maíz nuevo se operó con regular en sus precios oficiales fijados por la comisión de corredores de la Bolsa, sustituyendo para los trigos y avena los del día anterior.

Títulos—

Las cédulas nacionales serie H tuvieron aumento de 103 á 103.10; con descenso de 10 centavos, á 103.60, quedaron las de la serie L; con igual descenso de medio punto, de 101.50 á 102 para hoy se cierra en la de la serie J, y con alza de un punto, á 98.50, en las de la serie G.

—Mantuvo la cotización de 103.30 la cédula hipotecaria argentina.

—Con mejoras de 97.70 á 98.50 quedaron al cierre los títulos del Crédito argentino de 5 %.

—Con 100.20 se cerró en los títulos del empréstito municipal de 1882.

—Sin modificar el precio de 71 se anotaron los de la provincia de 3 % oro.

—Disminución de 89.80 á 89.10 se produjo en los del empréstito caminos y afirmados de la provincia.

—Con cinco centavos menos, á 12.35 al contado cerraron las acciones de Catalinas.

—Repunte de 2.20 á 2.30 se produjo en las del Tirol del Alto Paraguay.

—Invariables á 114 se anotaron las del Puerto de San Nicolás.

—Como anteriormente, á 3.80, quedaron las de los campos y quebrachales de Puerto Sastre.

—Medio punto de descenso, de 3 á 2.50, tuvieron las de los Quebrachales Paraguayos.

—A 3.50 se cotizaron las de Minas de Guandacol.

—Mantuvieron los precios de 201, 230, 133.50 y 24 respectivamente las acciones de los bancos de la Nación, Provincia, Galicia y Popular Argentino.

—Durante las dos ruedas de ayer se efectuaron los siguientes negocios:

RUEDA LIBRE—Cédula hipotecaria argentina—Al contado: 6.000 á 103.20; 6.000 á 103.30; 14.000 á 103.20; total 26.000: 11 junio 3, 12.000 á 103.30, 20.000 á 103.20; total 32.000.

Cédulas nacionales serie H—Al contado, 20.000 á 103.50; 10 serie L, al contado, 125.000 á 101.60; id serie J, al contado, 2000 á 102.

Deuda municipal de 1882—Al contado, 10.000 á 100.20.

Crédito argentino de 5 %—Al contado, 10.000 á 98.50.

Provincia de Buenos Aires 3 % oro—Al contado, 23.000 á 71.

Caminos y afirmados de la provincia de Buenos Aires—Junio 3, 14.000 á 89.10.

Puerto Sastre (oro)—Al contado, 700 á 3.80. Id junio 3, 500 á 3.85; á fin de mes, 1500 á 3.85.

Quebrachales Fusionados—Fin de mes, 100 á 68.20.

Quebrachales Paraguayos (oro)—Al contado, 200 á 2.50.

Tirol del Alto Paraguay (oro)—Al contado, 2000 á 2.20, 500 á 2.25, 600 á 2.30; total 3000.

Banco de Galicia—Al contado, 400 á 139.50.

Puerto de San Nicolás—Al contado, 100 á 114.

Catalinas (oro)—Al contado, 100 á 12.35; id fin de mes, 900 á 12.40.

SEGUNDA RUEDA—Cédula hipotecaria argentina—Junio 3, 22.000 á 103.20, 61.600 á 103.30; total 83.600.

Cédulas nacionales serie H—Junio 3, 16.000 á 103.10; id serie G, junio 3, 15.000 á 103.50.

Minas de Guandacol (oro)—Junio 3, 600 á 3.50.

Banco de Italia (oro)—Junio 3, 15 á 201.

Banco Popular Argentino—Junio 3, 130 á 34.

Banco de la Provincia—Junio 3, 55 á 230; id fin de mes, 200 á 231.

Quebrachales Chaqueños—Junio 3, 100 á 105.

Catalinas (oro)—Junio 3, 200 á 12.40, 200 á 12.35; total 400; id fin de mes, 1000 á 12.40, 100 á 12.35; total 1400.

Compraventa de títulos—

En las pizarras de la Bolsa se solicitaron ayer en compra los valores que siguen:

The Smithfield, Refinería Argentina, Quebrachales Chaqueños, Hipódromo Nacional, Compañía Sansinena, Argentina de edificación, La Bolsa de Nova, La Primitiva (fábrica de bolsas), Minas de Guandacol, empréstito municipal de Bahía Blanca, Mercado Central de Frutos, obligaciones del Banco El Hogar Argentino, edificación costar de Santa Fe.

En venta se ofrecieron los títulos que en seguida se detallan:

Argentina de edificación, Las Palmas Chaco Austral, Tranvías eléctricos del Sur, Refinería Argentina, Compañía General de Fósforos, La Argentina (fábrica de papel), Industrial Para-guaya, Molinos Harinera Argentina de Pesca, cuenta, Mercado Central de Frutos, obligaciones del Banco El Hogar Argentino, edificación costar de Santa Fe.

En venta se ofrecieron los títulos que en seguida se detallan:

Argentina de edificación, Las Palmas Chaco Austral, Tranvías eléctricos del Sur, Refinería Argentina, Compañía General de Fósforos, La Argentina (fábrica de papel), Industrial Paraguaya, Molinos Harinera Argentina de Pesca, cuenta, Mercado Central de Frutos, obligaciones del Banco El Hogar Argentino, edificación costar de Santa Fe.

—Con mejoras de 97.70 á 98.50 quedaron al cierre los títulos del Crédito argentino de 5 %.

—Con 100.20 se cerró en los títulos del empréstito municipal de 1882.

—Sin modificar el precio de 71 se anotaron los de la provincia de 3 % oro.

—Disminución de 89.80 á 89.10 se produjo en los del empréstito caminos y afirmados de la provincia.

—Con cinco centavos menos, á 12.35 al contado cerraron las acciones de Catalinas.

—Repunte de 2.20 á 2.30 se produjo en las del Tirol del Alto Paraguay.

—Invariables á 114 se anotaron las del Puerto de San Nicolás.

—Como anteriormente, á 3.80, quedaron las de los campos y quebrachales de Puerto Sastre.

—Medio punto de descenso, de 3 á 2.50, tuvieron las de los Quebrachales Paraguayos.

—A 3.50 se cotizaron las de Minas de Guandacol.

—Mantuvieron los precios de 201, 230, 133.50 y 24 respectivamente las acciones de los bancos de la Nación, Provincia, Galicia y Popular Argentino.

—Durante las dos ruedas de ayer se efectuaron los siguientes negocios:

RUEDA LIBRE—Cédula hipotecaria argentina—Al contado: 6.000 á 103.20; 6.000 á 103.30; 14.000 á 103.20; total 26.000: 11 junio 3, 12.000 á 103.30, 20.000 á 103.20; total 32.000.

Cédulas nacionales serie H—Al contado, 20.000 á 103.50; 10 serie L, al contado, 125.000 á 101.60; id serie J, al contado, 2000 á 102.

Deuda municipal de 1882—Al contado, 10.000 á 100.20.

Crédito argentino de 5 %—Al contado, 10.000 á 98.50.

Provincia de Buenos Aires 3 % oro—Al contado, 23.000 á 71.

Caminos y afirmados de la provincia de Buenos Aires—Junio 3, 14.000 á 89.10.

Puerto Sastre (oro)—Al contado, 700 á 3.80. Id junio 3, 500 á 3.85; á fin de mes, 1500 á 3.85.

Quebrachales Fusionados—Fin de mes, 100 á 68.20.

Quebrachales Paraguayos (oro)—Al contado, 200 á 2.50.

Tirol del Alto Paraguay (oro)—Al contado, 2000 á 2.20, 500 á 2.25, 600 á 2.30; total 3000.

Banco de Galicia—Al contado, 400 á 139.50.

Puerto de San Nicolás—Al contado, 100 á 114.

Catalinas (oro)—Al contado, 100 á 12.35; id fin de mes, 900 á 12.40.

SEGUNDA RUEDA—Cédula hipotecaria argentina—Junio 3, 22.000 á 103.20, 61.600 á 103.30; total 83.600.

Cédulas nacionales serie H—Junio 3, 16.000 á 103.10; id serie G, junio 3, 15.000 á 103.50.

Minas de Guandacol (oro)—Junio 3, 600 á 3.50.

Banco de Italia (oro)—Junio 3, 15 á 201.

Banco Popular Argentino—Junio 3, 130 á 34.

Banco de la Provincia—Junio 3, 55 á 230; id fin de mes, 200 á 231.

Quebrachales Chaqueños—Junio 3, 100 á 105.

Catalinas (oro)—Junio 3, 200 á 12.40, 200 á 12.35; total 400; id fin de mes, 1000 á 12.40, 100 á 12.35; total 1400.

Cambio internacional—

Se mantuvieron ayer para los cambios sobre las plazas del exterior los mismos que se fijaron el miércoles. Como precios corrientes se anotaron los que siguen:

Londres.	48 1/16 á 48 3/32	peniques
París.	5.04	francos
Amberes.	5.06 %	»
Alemania.	4.09 %	marcos
R. de Janeiro.	15.900	reis por $

—El telegráfico bancario sobre Londres se cotiza á 47 % y sobre París á 4.98.

—Para las operaciones á 90 días rigen ahora estos tipos:

	Inglaterra	Francia	Alemania	Italia	Estados
Nación.	47 7/8	5.01	4.08	0.21 2/3	0.34 1/2
Provincia.	47 7/8	5.02	4.08	0.21 1/2	0.36
Londres.	47 7/8	5.00	4.07	—	—
Británico.	47 7/8	5.01 1/2	4.08 1/2	—	—
D'Orey y B.	47 7/8	5.02	4.08	—	—
Español.	47 7/8	5.02	4.08	5.03 1/2	0.34
Alemán.	47 7/8	5.01 1/2	4.08	5.04	0.34
Germánico.	47 7/8	5.01 1/2	4.08 1/2	0.01 1/2	0.33
Italia.	47 15/16	5.02	4.08 1/2	5.04	0.33
N. Italiano.	47 7/8	5.02 1/2	4.08	5.05	0.33
Francés.	47 7/8	5.02 3/4	4.07 1/2	5.05 1/2	0.33
Anglo S. A.	47 7/8	5.02	4.08 1/2	5.04	0.33
Popular A.	48	5.01 1/2	4.09	5.05	0.33
Galicia.	47 7/8	5.03 1/4	4.08	5.04	0.34
Popular E.	48 5/16	5.03	4.09	5.06	0.32
C. Italiano.	47 14/16	5.02	4.07	5.04	0.33

—El Banco de la Nación Argentina mantiene estos tipos para las letras al mostrador, á la vista: sobre Londres, 47 ½; París 4.98; sobre Italia, 5.00 ½; sobre Bélgica, 4.99; sobre Alemania, 4.04 ½; sobre España, 5.29 ½; sobre Estados Unidos, 104.50; sobre Chile, 47 ½; sobre Bolivia, 47 ½.

—En España el oro tenía ayer premio de 107 %.

A LA BOLSA—

MONTEVIDEO 2.—En la Bolsa se anotaron las siguientes cotizaciones:

Acciones del Banco Hipotecario 94.50, id fin de mes 94.90, id fin de julio 95.40; certificados amortizables fin de mes 42; títulos serie G 96.80, id fin de mes 97.10; id serie H 96.80; deuda consolidada 75.20, id fin de mes 75.50, id en Londres 75.375.

—Los cambios se colocan á los tipos que siguen: Londres 51 ⅝, París 5.38 ½, Amberes 5.39, Alemania 4.38, Italia 5.30, España 5.70, Río de Janeiro 15.100, Buenos Aires girador á la par, id tomador de 1 ½ á 2 por mil de descuento.

—En el puerto hubo el siguiente movimiento: Entraron: Barberg, H. Wath y Hyanthes, de Liverpool; Holgoland, de Bremen; Hermaberg, de Génova; Elba, de Hamburgo; Ortega, del Callao.

Salen París y Roma.

PRODUCTOS Y GANADOS

Lanas—

En Amberes y en Roubaix este textil experimentó ayer descenso de 0.05 céntimos y en el Havre ½ franco.

—El movimiento de ayer en el Mercado Central de Frutos estuvo representado por 50.899 kilos de lanas que entraron y 40.911 que salieron. La existencia actual asciende á 869.142 kilos, siendo un total de 56.068 que tuvo en el año anterior:

—Los cueros lanares de estación consumo se negociaron de 0.50 á 0.65 $, los mortecinos y defectuosos de 0.30 á 0.45, los cueros pelados de consumo de 0.35 á 0.45 y los defectuosos de 0.15 á 0.25.

—Los cueros de corderito de cruzas finas se cotizan de 1.20 á 1.50 y los de pieles buenas de 0.80 á 1.

—Las pieles de nutria superiores se pagan á 11 $, buenas á 10.50 y las regulares é inferiores de 8 á 9 franco.

—La cerda de potro superior obtiene de 12.50 á 14 $ y la de vaca de 10 á 12.

—El sebo derretido se coloca de 3.30 á 3.60 pesos y el picado de 2.50 á 2.70.

—Los cueros de bezerro se cotizan de 9 á 10 pesos, los de nonato de 8 á 9 y los de potro de 4.50 á 5.

—Los cueros vacunos buenos á superiores se pagan de 11.30 á 12.30 $, los regulares de 10.50 á 11 y los pesados de 8.50 á 10.50.

—Los cueros de lobo se colocan de 7.50 á 8.50.

—En el mercado de Liniers entraron ayer 1175 novillos, 1527 vacas, 781 terneros y 20 bueyes, lo que hace un total de 3503 animales vacunos. Para varios consignatarios se introdujeron en Mataza 17.488 animales lanares.

Productos agrícolas—

Las operaciones en trigos para el consumo se efectuaron ayer en el Once á precios sostenidos. Las clases especiales barleta se pagan de 7.80 á 7.90 $, demás clases y superiores de 7.30 á 7.50, buenas de 6.60 á 7 y las regulares é inferiores de 4 á 5.50 los 100 kilos.

La comisión oficial de corredores de la Bolsa hizo anotar como tipo para el trigo barleta el de 7.20 $, fijando 7 para el de pan y 6.95 para el producto colocado á bordo en Bahía Blanca.

—El trigo en Liverpool subió 1 ⅜, en Amberes ¼, en Nueva York y en Chicago tuvo disminución de 1 ½ céntimos.

—El consumo paga por lotes de maíz amarillo superior en el Once de 5.70 á 5.80 $, buenas de 5.50 á 5.60 y los regulares de 5.20 á 5.40. El morocho superior vale 6, el bueno 5.80 y los regulares de 5.60 á 5.70.

Los productos de la nueva cosecha húmedos se cotizan de 4.70 á 4.90 y los lotes secos de 5 á 5.20.

La exportación opera en maíz seco y sano, á recibir afuera, á 4.50 $.

—Para Liverpool en Liverpool mejoró 1, en Amberes ¼, en Hamburgo 1 ½ marcos, en Nueva York ½ y en Chicago ⅝.

—El lino cerró á ⅜ de cuerpos extraños, puesto en dársena, para la exportación se paga á 15.40 pesos, oficialmente anotado ayer.

—En Londres el lino repuntó 1 ½, en Amberes 1 franco, en Hamburgo tuvo baja de 4 marcos y en Dunkerque mejoró ½ céntimo.

—En avena se operó en el Once con regular demanda; la superior vale 5.20 $, buenas de 4.80 á 5 y las regulares de 4.50 á 4.70.

La exportación cotiza en dársena á 4.80 $ el cereal con base de 47 kilos.

—En alpiste de consumo superior se paga en el Once á 5 $ y las buenas de 4.70 á 4.90.

—El alpiste limpio y maquineado vale 8 $ los 100 kilos, los buenos de 7 á 7.50 y los sucios de 6 á 6.50.

La semilla de nabo superior se coloca á 10.50 $, buenas de 9 á 9.50 y las inferiores de 8 á 8.50.

—Los fardos grandes de alfalfa especial, puestos en estación Caballito, obtienen de 48 á 50 pesos, buenas clases de 38 á 42 y las regulares de 32 á 36.

—La semilla de alfalfa se coloca alrededor de 9.50 $ las clases especiales, á 9 las superiores y de 8.50 á 8.80 las buenas los 10 kilos.

Mercado de cereales á término—

Ayer se efectuaron en este mercado las siguientes operaciones:

Primera rueda—Trigo: entrega en julio, 200 toneladas á 7.85 $ sobre dársena, 400 á 7.90, diciembre 1000 á 7.98, 200 á 7.94, 1200 á 7.92; total 3200.

Segunda rueda—Trigo: entrega en julio, 200 toneladas á 7.70 $ sobre dársena, 200 á 7.65, 200 á 7.55, 600 á 7.52, 1200 á 7.50, 200 á 7.52, 400 á 7.54, 200 á 7.55; total 3200.

Maíz: entrega en julio, 400 toneladas á 4.77 pesos sobre dársena, 400 á 4.76; total 800; id septiembre, 200 á 5.

—Al terminar la segunda rueda se fijaron los siguientes precios de ajuste:

Trigo: sobre dársena, junio á 7.40 $, julio á 7.55, septiembre á 7.70.

Maíz: sobre dársena, junio á 4.75 $, julio á 4.75, septiembre á 5; sobre ros, junio á 4.55, julio á 4.55, septiembre á 4.70.

Lino: sobre dársena, junio á 15.25 $, julio á 15.45, agosto á 15.70.

VARIAS

Asamblea de la Bilz—

Los accionistas de esta sociedad anónima se reunieron ayer en asamblea general extraordinaria en uno de los salones altos de la Bolsa. Estuvieron representadas 3729 acciones con derecho á 378 votos que acordaron la modificación del artículo 21 de los estatutos en la siguiente forma:

«Las asambleas generales quedarán legalmente constituídas con la concurrencia de un número de accionistas que represente la mitad de las acciones emitidas, aun para los casos previstos en el artículo 354 del código de comercio. No concurriendo un número de accionistas que represente esa mitad se hará una nueva convocatoria de acuerdo con el artículo 351 del mismo código, y las resoluciones que se tomen á simple mayoría de votos serán válidas, cualquiera que sea el número de accionistas presentes ó la cantidad del capital representado.»

Asistió á la asamblea el inspector de sociedades anónimas D. Fabián Panelo.

Faena de los saladeros—

Durante la segunda quincena de mayo la matanza en los saladeros de la república alcanzó á 868.700 animales, contra 879.900 sacrificados en Montevideo y 371.000 en Río Grande, lo que hace un total de 1.619.600 reses.

En el mismo período del año pasado la faena fué de 1.749.900 en los saladeros nacionales contra 1.236.100 en 1908 y 1.469.100 en 1907.

Exportación de productos del país—

Por el puerto de la capital se han exportado el día 2 de junio los productos que en seguida se expresan:

Harina—Para Río Grande 22.640 bolsas con 654.280 kilos; para Porto Alegre 3140 b. con 69.080 k.; para Boston 40 b. con 3630 k.

Maíz—Para la Habana 3191 bolsas con kilos 203.606.

Cascina—Para Boston 140 bolsas con 72.000 kilos.

Afrecho—Para Boston 500 bolsas con 20.000 kilos.

Avena—Para Boston 250 bolsas con 14.353 kilos.

Trigo—Para Río Grande 1540 bolsas con kilos 97.400; para Lisboa 5422 b. con 357.000 k.

Trigo á granel—Para Lisboa 5.841.000 kilos.

Pasto—Para Pará 1540 fardos con 40.000 kilos.

Paja—Para Porto Alegre 60 fardos con 3000 kilos.

Guano—Para Boston 7186 bolsas con 200.000 kilos.

Cueros lanares—Para Boston 271 cueros secos con 1155 kilos.

Cueros de nonato—Para Boston 5 fardos con 2089 kilos.

Cueros lanares—Para Boston 70 fardos con 47.110 kilos.

Cueros vacunos—Para Boston 3570 cueros con 33.779 kilos; para Nueva York 7500 c. salados con 81.262 kilos.

Cueros de cabra—Para Nueva York 12 fardos con 5266 kilos.

Pieles de carnero—Para Boston 917 cascos con 96.40 kilos.

Astas—Para Boston 680 bolsas con 20.666 kilos.

Ganado en pie—Para Génova 452 vacunos.

Mercado Central de Frutos—

He aquí el movimiento de productos del país habido ayer:

	Años 1910	1909
	Kilos	
Lanas—		
Entrada ayer.	50.899	29.787
Salida ayer.	40.911	17.696
Entrada total desde el 1o. de julio.	70.458.761	113.076.413
Existencia hoy.	869.142	56.068
Cereales—	*Bolsas*	
Maíz, entrada.	—	124
» salida.	123	241
Trigo, entrada.	3.001	3.971
» salida.	2.323	3.815
Otros cereales, entrada.	367	272
» » salida.	313	2.223
Entrada total desde el 1o. de julio.	1.087.295	1.445.131
Existencia hoy.	401.925	388.317
Productos varios—	*Kilos*	
Entrada tejos desde el 1o. de julio.	595.465	813.180
	181.917.553	203.137.503

El mercado está abierto para el recibo de toda clase de frutos, cereales, etc.

Mercado de cereales del Rosario—

ROSARIO, 2.—Trigo: Al mediarse los negocios de este rengión estaba nuestro mercado muy firme, pues anunciaba compra una casa de 2 1/2 pesquis; desgraciadamente la fuerte baja de Norte América que fue de 1 1/2 centavos para julio y de 1 3/4 centavos para septiembre, paralizó nuevamente la valorización de este cereal.

Lino: Más firme y en mejor demanda. Bajó sin embargo de 4 m. en Hamburgo, pero subió de 1 franco en Amberes y de 1/2 centavo en Norte América.

Maíz: Firme á primera hora debido al alza de 1/2 penique, pero más tarde sino encalmado. Cerro Norte América con 3/8 centavo de alza, perdiendo 1 centavo que había ganado durante el día.

Cotizase: Trigo, 80 kilos, sano, seco y limpio, consumo, Barleta, 7.40 á 7.50 $; 78 kilos, sano, seco, limpio, exportación, 7.30 á 7.35 $; 78 kilos, sano, seco y limpio, exportación, 7.10; 75 kilos, sano, seco, limpio, exportación, 6.95 á á 6.70 $; 70 kilos, sano, seco, limpio, exportación, 6.50 á 6.60 $; de compras extraños, á 14.60 $ á 4 de cuerpos extraños, 14.50 $; maíz, sano, limpio y seco de estación, á 4.50 y 4.55 $; tal cual, 4.05 á 4.10 $.

Precios de pizarra: Trigo, 6.55 $; lino, 14.80 pesos; maíz, 4.50 $.

Precios oficiales del mercado á término:

Junio: trigo 7.20, maíz 4.50, lino 14.70.

Julio: trigo 7.55, maíz 4.70, lino 15.20.

Agosto: trigo 7.60, maíz 4.75, lino 15.30.

Septiembre: trigo 7.65, maíz 4.80, lino 15.50.

ADUANA

Recaudación—

La aduana de la capital ha recaudado en el día de ayer, por concepto de derechos de importación, etc., la cantidad de 681.580.42 pesos moneda nacional y 8204.46 pesos oro.

Desde el 1o. de enero hasta la fecha, se han recaudado por iguales conceptos 65.159.233.53 pesos moneda nacional y 1.318.078.84 pesos oro.

Movimiento de depósitos fiscales—

Durante el día de ayer 24 vapores han efectuado operaciones de carga en el puerto de la capital, 6 abijan y 8 en la rada.

En la actualidad hay capacidad en los depósitos fiscales para 45.100 cascos y para 37.450 toneladas de mercaderías.

NAVEGACION

Pasajeros—

Vapor inglés Umbría que zarpará hoy de nuestro puerto para Génova y escalas se embarcarán los siguientes pasajeros de primera y segunda clase:

Vicente Caeró y familia, Fanny Dassy, F. Plaschinik, Juan José María Ferrari y familia, Ernesto Nemeni y señora, Julio Carissimo y familia, Juan Sargo, Antonio Pitaluga, Virginia Rossi é hija, Cesira Arcelloni, Elisa L. de Amario, Antonio Seignon, Luis Estevenon, Francisco Gubert, Joaquín Ferrarmau, Luis Arregui y señora, Tomás Muro y familia, Angela C. de Gubert é hija, Juan Maiel, Santiago Balestretti, Manuel Pereira Guimarães, Benicio Barros Pimentel, Joaquina de Alvear, Elisa Chaubanen, Josefina Alberdi, Fortunata Vicente García, Antonio Izquierdo, Marcelino Vicchi, Félix Fernández, Angela Canatta, Emilia Rogatti é hija, Teresa Tornadu, Juan A. Berrita y familia, Santiago Tornadu y familia, José A. Rocha, Juan Bautista Bacigalupo, Carlos Urba izquierdo, Esteban Siccilani, Inés Castelfranchi, Alfredo Belloso y familia, Antonio Balzetti y familia, Miguel Di Carlo, Domingo Ghio, Enrique Trabucco, Pablo Maccioni, Francisca Corena, María Martínez, Margarita Trabucco, Bárquieta Balboni, Juan R. Martínez, Julio Paszkowski, Salvador Nasto, Miguel Carmo, Rafe Margaglia y señora, Juan Maceira y familia, Luis Brusch, Juan Susana y familia, Tomás Corena, Edelmiro Martínez, Atilio Vander, José A. Kraljic y familia, Teodoro Gallardo, Orlanda Minelli, Osvaldo Alberto, Juan Miguel Iriarte, Silvio M. Geladin y señora, Juan Camatta.

Visita de sanidad—

Vapor argentino Austria, de 376 toneladas, capitán Saukkonen, de Porto Alegre el 26 de mayo, con 12 pasajeros y carga, á M. Mihanovich.

—Vapor argentino Malvinas, de 203 toneladas, capitán Schofer, de Montevideo el 27 de mayo, con fruta, á Calzo é hijo.

—Vapor alemán Santa Cruz, de 3718 toneladas, capitán Schulz, de Hamburgo el 21 de abril, con 712 pasajeros y carga, á De Ino.

—Vapor francés Mont Ventoux, de 2088 toneladas, capitán Ferrero, de Marsella el 29 de abril, con carga, á Py y Grandval.

—Vapor inglés Nab, de 1846 toneladas, capitán Nedow, de Cardiff el 30 de abril, con carbón á Cory.

—Vapor inglés Rosario Barcaala, de 1934 toneladas, capitán Stenson, de Montevideo el 1o. de junio, en lastre, á Bunge y Born.

—Vapor inglés Felbridge, de 1936 toneladas, capitán Milburn, de Montevideo el 1o. de junio, en lastre, á Dreyfus.

—Vapor inglés Dreyra, de 1989 toneladas, capitán Couch, de Montevideo el 1o. de junio, en lastre, á Logan.

—Vapor inglés Gryfevale, de 2845 toneladas, capitán Steil, de Glasgow el 23 de abril, con carga, á Houston.

Altura del agua y dirección del viento—

El semáforo de Rinchuelo marcó ayer las siguientes observaciones de altura del agua:

A las 6 a. m., 19 pies; á las 9, 21; á las 10, 22.8; á las 12 m., 23.4; á las 2 p. m., 23.4; á las 4, 22; á las 5, 21.4.

Por la mañana sopló viento SE. y E. y por la tarde ENE. y E.

Entradas—

Vapor alemán Santa Cruz, de Amberes y escalas con 712 pasajeros y carga general; vapor austríaco Sofía, de Hamburgo y de Trieste y escalas en la dársena norte con pasajeros y carga general; vapor argentino Malvinas, de Florianópolis en el Riachuelo, con fruta, á descargar; vapor austríaco Attila, de la rada en el Riachuelo, á descargar.

Salidas—

Crucero español Alfonso XII, de la dársena norte para Cádiz, con los embarcados española: paquete alemán Cap Verde, del dique 3 para Hamburgo y escalas, con pasajeros, correspondencia y carga; vapor inglés Tartary, del Dock Sur para La Plata, á cargar; vapor inglés Kenvindale, del Dock Sur para La Plata, á cargar; crucero holandés Utrecht, del dique 4 para Hamburgo y escalas, con pasajeros, correspondencia y carga general; vapor inglés Tandil, del Dock Sur para el Rosario, á cargar; vapor inglés Dumcuitha, de la dársena sur para la rada.

Esperados—

Hoy: Paquete inglés Aragón, de Southampton y escalas, con 261 pasajeros, correspondencia y carga general; paquete francés Amazone, de la dársena norte para Burdeos y escalas, con pasajeros, correspondencia y carga; vapor italiano Principe di Udine, de Génova y escalas, con 550 pasajeros, correspondencia y carga general.

Mañana: Vapor argentino Presidente Mitre, de los puertos del sur, con pasajeros y carga; vapor inglés Barbary, de Liverpool, con carga general; vapor inglés Hyanthes, de Liverpool, con carga general; vapor alemán Elbe, de Hamburgo, con carga general.

PRUEBEN EL NUEVO TIPO DE CERVEZA

PALERMO

Cervecería Palermo, Santa Fe 3532

13

En viaje—

Al puerto de Montevideo han llegado los siguientes vapores: Highland Watch, de Liverpool; Elba, de Hamburgo; Hyanthes, de Liverpool; Hermesburg, de Génova; Hesgoland, de Bremen; Ortega, del Callao; Barbary, de Liverpool.

—En el mismo puerto se esperan: Aragón, de Southampton; Florida, de Copenhague; Italian Prince, de Londres; Amiral Tronde, del Havre.

—Vapor holandés Maasland, anteayer prosiguió viaje de Oporto para nuestro puerto.

—Vapor austríaco Laura, el 1o. siguió viaje de Almería para Buenos Aires y escalas.

Puertos del sur—

Vapor argentino Presidente Mitre, procedente de los puertos del sur, es esperado mañana en ésta, con pasajeros, correspondencia y carga.

—Vapor argentino Cabo Buena, mañana emprenderá viaje de la dársena sur para San Antonio y escalas, con pasajeros y carga.

—Vapor argentino Camarones, de regreso para Buenos Aires, salió ayer de Gallegos.

—Vapor argentino Presidente Quintana, ayer salió de Cabo Blanco en viaje para Madryn y este puerto.

De ros ríos—

Hoy se esperan los vapores:

San Martín y París, de Montevideo.

Labrador, de la Asunción.

—Salen hoy:

Bolo, para Montevideo.

Luna, para el Carmelo.

Linda Elisita, para la Colonia.

—Salen mañana:

Venus, Madrid y Río de la Plata, para Montevideo.

Paris, para el Salto.

Golondrina, para Gualeguaychú.

María Manuela, para la Asunción.

Giro de vapores—

17, 2339, Giessen, 4a., dique 2, W. Muller.

15, 2257, At anta, 5a., dique 3 (por lanchas), Christopherseh.

14., 2261, Alfonso XII, 4a., dique 4, Delfino.

13., 2260, Cabo, Delfino.

19, 2382, Himalaya, 2a., dársena norte, Dabas.

20, 2391, P. de Satrústegui, 6|8, dique 1, López.

20, 2435, Attivitá, 5a., dársena norte (por lanchas), M. y Dodero.

20, 2392, Cordova, 6|8, dique 2, E. Piaggio.

20, 2396, Avon, 6a., dársena norte, M. Real.

21, 2397, Dalmata, 5a., dársena norte, Sud Atlántica.

21, 2454, Ramazan, Mac Carthy.

21, 2438, República Argentina, B. y Esrn.

21, 2437, Gascony, Bell.

23, 2446, Umbría, 6|8, dique 2, Delfino.

25, 2439, Italo, 0, dique 2 y 1, H. Py y Ca.

25, 2441, Cap Verde, Delfino.

25, 2415, Romana, 3a., dársena sur (por lanchas), Sud Atlántica.

26, 2440, Italia, Williams.

26, 2442, Malte, Talbouarne.

26, 2443, Dertingen, Boadle.

27, 2438, S. Prince, 1a., dique 3, Christophersen.

27, 2444, Hylas, Houston.

27, 2447, Cap Arcona, 1a., dique 4, Delfino.

28, 2448, Toscana, 5a., dique 3, Delfino.

28, 2449, Amazone, 6a., dique 4, H. Dabas.

29, 2450, Regina Elena, 2a., dique 4, Delfino.

29, 2451, P. Ingeborg, Bell.

30, 2504, Norman Prince, Christophersen.

30, 2516, Limay, 6a., dársena norte, Núñez.

31, 2530, Pampa, 3a., dique 3, H. Py y Ca.

31, 2531, Saturno, 8a., dársena sur (por lanchas), Vieira.

31, 2532, Harzburg, H. von Freeden.

1, 2534, Austria, 5a., dársena norte, Sud Atlántica.

1, 2535, Valparaíso, M. y Dodero.

1, 2550, Montevideo, Delfino.

Situación de los buques en el puerto—

Antinous, Barracas; Amsterdamd, dique 1; Amazone, dársena norte; Arvamboe, Barracas; Austria, dársena norte; Argentina, dársena norte.

Bernard, Barracas; Barcelona, dique 2; Bardsey, Riachuelo; Battersea Bridge, Barracas; Bronte, Dock Sur; Boverle, dársena sur; Bardsey, Riachuelo; Brewster, Riachuelo.

Cap Verde, dique 2; Cap Arcona, dique 4; Columbus, dársena sur; Cachalote, Boca; Corn Exchange, Boca; Clumberhall, Barracas.

Dargal, dársena sur; Dunclutha, dársena sur; Dunedin, dique 1; Dettingen, dique 2.

Elbe, Grange, Dock Sur; Elsa Menzell, dique 2; Everingham, Barracas; Exmouth, Barracas; Essingwold, Barracas; Esmland, dique 2.

Florida, Riachuelo; Foyle, dársena sur.

Goodwood, Barracas; Gascony, dique 1; Guardiana, Dock Sur; Gemdoon Hall, Barracas; Gloucester, dique 2; Barracas; Greifswald, dique 2; Grasmere, Riachuelo.

Hydaspes, Boca; Hartside, Barracas; Highriver, Dock Sur; Himalaya, dique 2; Hyacinthus, dique 3.

Indiana, dársena sur; Indiana, dársena norte.

José Gabart, Barracas; Javorina, dique 1.

Keyingham, Dock Sur; King George, Barracas; Kelyndale, dársena sur.

Lodora, dique 1; Lord Stanley, dársena sur; Lomas, dique 2; La Blanca, dique 1.

Miston, dársena sur; Mendoza, Dock Sur; Masanna, dársena sur; Malte, dársena norte; Mont Cervin, Barracas; M. Range, Boca; Marte, dársena sur; Montevideo, dique 1.

Neuquen, dársena sur; Norden, dique 2, Northlands, Barracas.

Oreadian, dique 2.

Presidente Quintana, dársena sur; Pampa, dique 3; P. Ingeborg, dique 2.

Royal, Barracas; Romney, dique 1; Romera, dársena sur; Regina Elena, dique 4; Roath, Barracas; R. Argentina, Dock Sur.

Sarmiento, dársena sur; St. Hugo, Boca; Southlands, Barracas; Salamanca, dique 3; Saint Quecntin, dique 8; Santa Elena, dique 1; Sola, Dock Sur.

Tertiary, dársena sur; Thorpe Grange, Dock Sur; Tandil, Dock Sur; Tremont, dársena sur; Tudda, Barracas.

Umbría, dique 1.

Verdi, Dock Sur; Victoria, Dock Sur; Valparaíso, dique 3.

Warrior, dársena sur.

Situación de los vapores postales—

Situación en que se encuentran diariamente los vapores postales que hacen el servicio entre Europa y el Río de la Plata.

Hamburgo Sudamericana y Hgo. Americana

Corcovado, de Hamburgo salió el 14 de mayo para Buenos Aires y escalas, el 15 en Boulogne-sur-Mer, el 17 en la Coruña, el 20 en Lisboa, se espera el 8 de junio.

Cap Roca, de Hamburgo para ésta salió el 28 de mayo, el 29 en Boulogne-sur-Mer, el 1o. de junio en Vigo.

Cap Verde, para Hamburgo y escalas salió el 2 de junio.

Ipiranga, en Hamburgo, saldrá el 4 de junio para Buenos Aires y escalas.

Cap Blanco, en Hamburgo, saldrá el 11 de junio para Buenos Aires y escalas.

Cap Arcona, para Hamburg

LA CASA MAS
MODERNA y SURTIDA
DE SUD-AMERICA EN
SASTRERIA,
CONFECCIONES
ES
M. ZABALA
BART. MITRE 799 esq. ESMERALDA
SUCURSAL: AV DA DE MAYO 757
VER MIS MODELOS y PRECIOS — COMPRAR
Pidan muestras y catalogos
GRATIS